



ぼくもわたしも学校も1年生

4月に新しく開校した地球岬小学校にちよっぴり緊張しながら、元氣いっぱい1年生28人が入学しました。新しい校舎は、子どもたちのさわやかな笑顔と歓声に包まれながら幕開けしました。
写真：地球岬小学校（朝陽・母恋小学校の統合校）入学式（4月7日）

もくじ

- 犬の飼い方マナー・狂犬病予防注射日程…… 2～3 P
- みなさんの市・道民税額が大きく変わる…… 4～5 P
- PCB廃棄物処理施設の試運転を開始…… 6 P
- 市の土地を買いませんか…… 7 P
- まちかどトピックス…… 8 P
- 相談、おでかけガイド…… 9 P
- お知らせステーション…… 10～13 P
- 伝言板、ひとこと声…… 14 P
- 保健…… 15 P
- ふるさと室蘭人…… 16 P

ご主人様が大好き。
散歩に付き合ってくれるし、
ウンチも処分してくれる。
ご飯もちゃんと出してくれる。
ボクは、言葉もしゃべられないし、
ウンチも片付けられない。
ご主人様がいないと困っちゃうんだ。
でも、ボクは犬だから、
知らない人には吠えたくなるし、
散歩に行けないと、
イライラすることもあるんだ。
だからお願い、ご主人様。
周囲に迷惑をかけないように、
ボクがいけないことをしたら、
やさしく厳しく注意してね。

お願い
ご主人様

マナーを守って

ぼくを飼ってね



放し飼いしないで

飼い主には
かわいい犬でも
他人には
危険な犬に



犬を放し飼いしないで。
みんなが使用する公園など公共の場所で、
犬を放すと、犬が苦手な人や子どもに迷
惑をかけます。
放し飼いの犬は、安全のため捕獲するこ
とがあります。

HOUSE
正しくお世話
してほしい
ワン



ムダ吠えさせないで

犬だから「仕方ない」と
放っておかずに
「しつけ」して



犬は吠えるものです。でも吠える理由が
あります。散歩してほしい、寂しいなど
犬の気持ちを考え、原因を取り除くと吠
えなくなります。
ただし、猟犬など「吠える」ことが仕事
の犬もいるので、飼う前に犬の習性を理
解しましょう。

お願い

野犬、飼い犬であっても、犬に噛ま
れた場合は、すぐに病院に行きま
しょう。市民生活課にも電話で教え
てください。飼い主への指導や捕獲
をすることがあります。飼い主は犬
をきちんと管理してください。



フンを放置しないで



「フン害」は無責任な飼い主が原因

犬は自分でフンを片付けられま
せん。
飼い主が後始末することを犬も
望んでいます。
愛情を込めて、フンを持ち帰り
ましょう。

狂犬病を予防して かわい愛犬を守ってください。

ほくの友達は
狂犬病の予防注射を
受けているみたいだから、
ほくはもっと家にいるから
受けたことがないんだ。
大丈夫かな。
狂犬病って
怖い病気みたいだね。
先生、心配です。
教えてください。



北海道獣医師会胆振支部長
うちやま ひろし
内山 博さん

？
狂犬病は犬しかかからないんで
すか？

？
予防注射は受けたほうがいい
の？

狂犬病はネコやキツネなどの動物や人間にも感染します。発症すると治療法の無い恐ろしい病気です。

「うちの犬は噛まないから大丈夫」と言う飼い主さんがいます。それは危険です。犬にも気分があり、ストレスなどで飼い主にも噛み付くこともあります。

犬だって健康に暮らしたい。狂犬病予防注射は、犬との生活において絶対必要なのです。

？
ほくは噛み付かないから狂犬病は大丈夫だよ

狂犬病はだ液から感染します。噛み付く以外に、傷口をなめられることでも感染します。また、室内犬は外部との接触がないので狂犬病に感染しないと思うのは間違い。ネズミなどの小動物からの感染なども考えられます。

！
ご主人様と一緒に
ほくも予防注射に行かなくちゃ

市内で登録をしている犬は約4千頭で予防注射の接種率は85%程度。実際には、登録していない犬もいるので、多くの飼い主さんが愛犬の予防注射を受けていないと思われる。狂犬病予防は、かわいい愛犬の飼い主さんのマナーでありルール。犬への愛情でもあります。適度な散歩などの健康管理や他人に迷惑をかけるなどの健康被害や他人に迷惑をかけるなど重要なですが、犬の登録と狂犬病予防注射は必ずしてください。注射はあつという間に済みますよ。

狂犬病予防注射を 受けましょう

年1回の狂犬病予防注射は法律で義務付けられています。
必ず受けましょう(1頭3千400円)。
※当日は犬の登録もできます(1頭3千円)。
5月12日・13日に狂犬病予防注射を受けられない人は、
6月30日までに動物病院で受けてください。

5月12日(土曜日)		5月13日(日曜日)	
時間	実施場所	時間	実施場所
9:30~11:00	白鳥台会館(白鳥サースター)	9:30~10:10	白鳥台会館(白鳥サースター)
11:20~11:50	白鳥台一丁目町会会館	10:30~11:00	崎守町地域振興センター
13:00~13:30	地域交流センター(石川町)	11:20~11:50	幌町会館(幌町)
13:50~14:20	陣屋町会館	13:00~13:30	鈴かけ中央会館(本輪西町5丁目)
14:40~15:10	鈴かけ町会館(幌町)	13:50~14:20	柏木町会館
15:20~16:20	本輪西町会館	14:40~15:10	本輪西町会館
9:30~10:15	港北町会館(港北町4丁目)	9:30~10:00	本輪西会館(本輪西消防署隣)
9:30~11:15	八丁平中央会館(八丁平5丁目)	10:20~10:50	港北町会館(港北町4丁目)
11:30~12:30	八丁平会館(八丁平4丁目)	11:10~11:50	八丁平中央会館(八丁平5丁目)
13:45~14:15	中島サースター	13:00~13:40	八丁平会館(八丁平4丁目)
14:45~15:30	桑山三ツ和会館(宮の森町1丁目)	14:00~14:30	中島サースター
15:45~16:30	高砂第三町会館(高砂町2丁目)	14:45~15:15	桑山三ツ和会館(宮の森町1丁目)
9:30~10:30	高砂町会館(高砂町5丁目)	9:30~10:00	高砂町会館(高砂町5丁目)
10:45~11:45	中央町会館(日の出町2丁目)	10:20~11:00	高砂第三町会館(高砂町2丁目)
13:00~13:45	東サースター	11:20~11:50	東サースター
14:00~14:45	水原会館(輪西町2丁目)	13:00~13:30	中央町会館(日の出町2丁目)
15:00~15:30	瑞の江会館(大沢町1丁目)	13:50~14:10	水原会館(輪西町2丁目)
9:30~10:30	母恋南町友愛会館	14:30~15:00	御前水町会館(御前水町2丁目)
10:45~11:45	市役所来庁者駐車場	9:30~10:00	母恋南町友愛会館
13:00~13:30	清水町会館	11:15~12:00	市役所来庁者駐車場
13:45~14:45	小橋内公園(小橋内1丁目)	13:15~14:00	小橋内公園(小橋内1丁目)
15:05~16:00	旧市立病院祝津分院跡	14:15~15:00	旧市立病院祝津分院跡
16:15~16:30	祝津町会館	15:15~15:40	祝津町会館



飼い主は、犬を登録する義務があります。登録は犬の飼育状況を把握し、狂犬病を予防するために必要です。動物病院または市民生活課で手続きしましょう。飼い主や住所の変更があったときも届け出してください。

お問い合わせは
市民生活課
(☎252382) まで

みなさんの

市・道民税額が

大きく変わる

所得税の税率が変わったけど、市・道民税の税率も変わるんだって

所得税と市・道民税の合計額は増えるのかな

税率の変更による負担は変わりませんが、国が行う定率減税廃止で負担は増えます



大きく変わるポイントは2つ

- ◎税源移譲により1月から所得税の税額が減り、その分、6月から市・道民税の税額が増えます
- ◎定率減税廃止で所得税と市・道民税を合計した税額は増えます



市・道民税の負担増にご理解ください

税源移譲前後のイメージ図

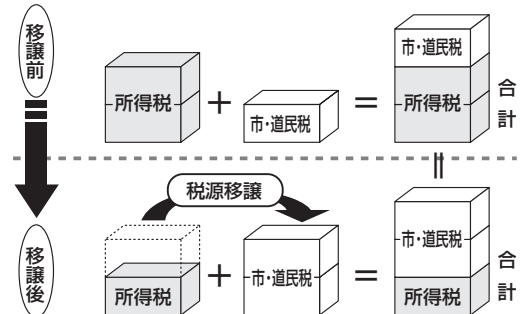

税源移譲による所得税と市・道民税の合計額は同じです。

まちの実情にあった公共サービスを行いやすくするため、税源移譲が行われます

市や道が行う公共サービスの財源は、地方税(市道民税など)のほか、国税(所得税など)による国庫補助金などです。しかし、国庫補助金は使い道が定められているため、市民に一番身近な市や道が行うまちの実情にあった公共サービスなどが制限されます。

そこで、国から地方へ財源を移す税源移譲を行うことで、まちの実情にあったサービスを行いやすくするのです。

税源移譲で市・道民税と所得税の税率が変わります

税源移譲では、市・道民税と所得

市・道民税(所得割)額速算表

課税標準額(A)	平成18年度	平成19年度
200万円以下	(A) × 5%	(A) × 10%
200万円超～700万円以下	(A) × 10% - 10万円	
700万円超	(A) × 13% - 31万円	

計算例1、課税標準額100万円の場合の市・道民税

平成18年度 100万円 × 5% = 5万円
平成19年度 100万円 × 10% = 10万円

計算例2、課税標準額300万円の場合の市・道民税

平成18年度 300万円 × 10% - 10万円 = 20万円
平成19年度 300万円 × 10% = 30万円

市・道民税の所得割の税率が10%に統一されます

税の税率が変わり、ほとんどの人が所得税の負担は減り、市・道民税の負担は増えます。しかし、負担額の合計は変わりません。国と地方に納める税金の割合が変わるだけです。

市・道民税は、社会保障の充実や教育振興、道路整備など私たちの暮らしを支える地方税で、一定金額を均等に市民が負担する均等割と、所得に応じて負担する所得割があります。この所得割の税率が、課税標準額に関係なく一律10%となります。

例

給与所得者（年収500万円）の4人世帯

室蘭太郎（48歳）、妻 花子（47歳）無収入、長女（18歳）、長男（14歳）

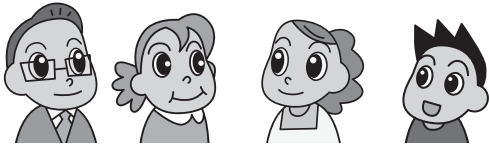

税源移譲前

税源移譲後

●市・道民税の計算

- ①給与所得 346万円 ……………(A)
 ②所得控除額 194万円 ……………(B)

内 訳	社会保険料控除(収入の10%で計算) ……	50万円
	配偶者控除 ……	33万円
	特定扶養控除 ……	45万円
	一般扶養控除 ……	33万円
	基礎控除 ……	33万円

- ③課税標準額（課税対象となる金額）
 152万円（A - B）……………(C)

- ④所得割額 7万6千円 (C×5%)……………(D)
 ④所得割額 13万5千500円 ……(D)
 (15万2千円(C×10%) - 調整控除額1万6千500円)
 ⑤均等割額 4千円…(E) ⑤均等割額 4千円…(E)
 税額 8万円(D+E) 税額 13万9千500円(D+E)

●市・道民税と所得税の合計税額

市・道民税額 8万円	市・道民税額 13万9千500円
所得税額 +11万9千円	所得税額 +5万9千500円
合計 19万9千円 =	合計 19万9千円

定率減税廃止前の税額

市・道民税額8万円 - 定率減税額(市・道民税該当) 5千700円 = 7万4千300円
 所得税額11万9千円 - 定率減税額(所得税該当) 1万1千900円 = 10万7千100円

合計 18万1千400円

定率減税廃止後の税額

市・道民税額13万9千500円 - 定率減税額(市・道民税該当) ~~5千700円~~ = 13万9千500円
 所得税額5万9千500円 - 定率減税額(所得税該当) ~~1万1千900円~~ = 5万9千500円

合計 19万9千円
 (廃止前より1万7千600円の負担増)

定率減税廃止で、市・道民税と所得税を合わせた税負担は増えます。市・道民税の負担額が増える分、所得税の負担額は減るので、税率の変更による合計負担額は変わりません。しかし、平成11年に景気対策として暫定的に、税負担の軽減措置として導入されてきた定率減税(市・道民税は所得割額の7.5%相当額、所得税は税額の10%相当額を控除)が国の税制改正により廃止されます。この定率減税の廃止により、市・道民税と所得税を合わせた税負担が増えます。

税制改正（税源移譲、定率減税廃止）による税額変化のモデル試算例（年間）（単位：円）

給与所得者 単身

給与収入	市・道民税	所得税	合計	負担増額	
200万円	改正前	35,900	57,600	93,500	9,000
	改正後	70,500	32,000	102,500	
300万円	改正前	63,600	111,600	175,200	17,300
	改正後	130,500	62,000	192,500	
500万円	改正前	154,700	232,200	386,900	38,100
	改正後	264,500	160,500	425,000	

給与所得者 夫婦と18歳、14歳の子ども2人

給与収入	市・道民税	所得税	合計	負担増額	
300万円	改正前	12,300	0	12,300	700
	改正後	13,000	0	13,000	
500万円	改正前	74,300	107,100	181,400	17,600
	改正後	139,500	59,500	199,000	
700万円	改正前	185,300	236,700	422,000	41,000
	改正後	297,500	165,500	463,000	

年金受給者 夫婦 本人65歳以上、配偶者70歳未満

年金収入	市・道民税	所得税	合計	負担増額	
200万円	改正前	0	0	0	0
	改正後	0	0	0	
250万円	改正前	27,700	37,300	65,000	6,200
	改正後	50,500	20,700	71,200	
300万円	改正前	49,300	79,200	128,500	12,500
	改正後	97,000	44,000	141,000	

ワンポイント解説

市・道民税 その年の1月1日現在に住んでいる市町村で、前年1年間の所得に基づいて課税されます。勤務先で給与から天引きされるか、納付書で納めます。

所得税 1年間の所得に対して課税される国税で、給与・年金収入から天引きされます。

税源移譲 納税者の国へ納める税(所得税など)を減らし、市や道に納める税(市・道民税)を増やすことで、国から地方へ税源を移すこと。

課税標準額 所得から控除額を差し引いた課税対象金額のこと。

収入 自営業の人は、売上金額。サラリーマンや年金受給者の場合は手取額ではなく、所得税や社会保険料を控除する前の総支給額。

所得 収入から必要経費や一定額を差し引いた金額。

控除 課税対象になる額を決めるため、一定額を差し引くこと。

調整控除 市・道民税と所得税では基礎控除や扶養控除などの人的控除に差があり、それぞれ税額を合わせた税負担が変わらないよう調整するために設けた控除。

10月予定の本格稼働に向けて

PCB廃棄物処理施設の 試運転を開始



安全・安心な操業を目指し、試運転を開始した北海道PCB廃棄物処理施設

施設の概要

- ◆事業主体 日本環境安全事業(株)
- ◆場所 仲町(敷地面積40,000㎡)
- ◆処理対象地域 北海道と東北・北関東・甲信越・北陸の15県
- ◆処理能力 1.8t/日(PCB油分解量)
- ◆処理対象物 トランス、コンデンサ、廃PCBなど

北海道と東北など15県分のPCB(ポリ塩化ビフェニル)を処理する北海道PCB廃棄物処理施設の建設が進んでいます。現在、10月予定の本格稼働に向け、設備機器の性能確認のための試運転を始めており、8月にはPCB廃棄物を使用する予定です。安全操業に向けた試運転の今後の予定についてお知らせします。

目的 安全安心な処理に向けての準備

PCB廃棄物処理施設(以下「施設」)の処理システムなどの性能を確認し、安全安心な処理に向けた準備を行うほか、施設全体を稼働してPCB廃棄物が確実に無害化されることや大気等を測定して環境基準値を満たしているかなどを確認します。

概要 機器の調整やPCB廃棄物を使用したデータ収集などを実施

3月～5月: 機器の調整運転
各装置や設備機器が確実に動作し、機能するかを確認。

5月～7月: PCBを使用しない試運転
PCBを使用しないトランス(変圧器)等で、実際のPCB廃棄物を処理する運転条件のもと、機器全体が健全に機能するかを確認。また、異常時に設備が安全・確実に緊急停止できるか、再起動できるかを確認。

8月～9月: PCBを使用した試運転
市内などに保管されているPCB廃棄物を使用し、次の3つの性能確認と必要なデータ収集を行います。

- ① 処理性能
PCB処理能力の確認
- ② 環境保全性能
排気、排水、臭気、騒音がすべての基準に適合しているかなどを確認
- ③ 作業環境性能

解体作業を行う施設内のPCB濃度が基準に適合しているかなどを確認

運搬 特に許可を受けた業者が 操業開始後と同じ経路で運搬

収集運搬は、特別管理産業廃棄物収集運搬業の許可を受け、日本環境安全事業(株)から入門許可を受けた収集運搬業者が行います。

搬入経路は、操業開始後と同じ経路(国道36号と37号を經由)を使用。収集運搬車両の運行状況は、GPSシステム(位置情報を取得するシステム)を使い、安全確認します。

訓練 安全な処理体制を構築するため 訓練を実施

緊急事態を想定した対応訓練や通報訓練を行うほか、昨年10月から運転会社の作業員に対する教育訓練を、また、北九州などPCB廃棄物処理を行っている他の事業所で現地研修を行うなど、安全確実な処理体制を構築します。



施設の安全対策などを学ぶセミナー後、建設中の施設内を市民など約130人が見学(3月23日)。

《詳細》企画課環境産業推進 ☎252704

市の土地を買いませんか

ふるさと室蘭で マイホームを

八丁平・中央地区などの土地を販売しています。
土地の場所や形状などの詳細と申込方法などは、
お気軽にお問い合わせください。

八丁平地区（第1種住居地域など）

散歩やサイクリングなどを楽しめる遊歩道（約4キロメートル）
や公園、小学校などの教育施設があり、6,000人以上の住民が暮ら
す自然が豊かな地区です。

※第1種住居地域とは建ぺい率が60%、容積率が200%と
決められ、高層住宅がなく日当たりが良いなど、住環境に
配慮された地域のことです。



閑静な住宅街にある遊歩道は家族憩いの空間。



広くゆったりした八丁平北公園は、遊び場やくつろぎ
の場として人気。

	地番	面積:㎡(坪数)	価格
①	1丁目14番8	222.00(67)	3,685,000円
②	1丁目40番18 (八丁平南公園近く)	533.65(161)	4,589,000円
③	1丁目47番9 (アルファマート近く)	608.68(184)	4,504,000円
④	2丁目27番5 (八丁平北公園、八丁平小学校近く)	248.65(75)	2,859,000円

この他に、13か所の土地を売っています。※住所と地番は異なります。

中央地区

	面積:㎡ (坪数)	価格
①	999.76 (302)	41,789,000円
②	679.20 (205)	15,893,000円

市役所や市立室蘭総合病院、室蘭駅などの公共施設、長崎屋室蘭中央店などの
商業施設が近くにある便利な地区です。

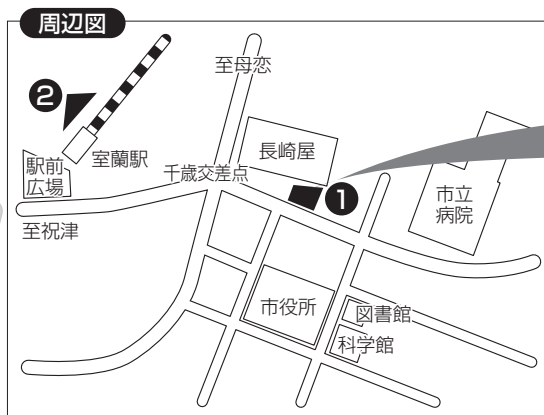

このほかに、
絵鞆町(3か所)、
陣屋町(4か所)
の土地も売って
います。

土地の形状や申込方法などは、
お問い合わせください。

Eメール gairo@city.muroran.hokkaido.jp

ホームページアドレス

<http://www.city.muroran.hokkaido.jp/main/org2400/kanzai.html>

《詳細》都市計画課街路区画整理係 ☎2613

いけはた せいいち
さようなら池端清一さん



名誉市民で2月に逝去された池端清一さんの市葬が市民会館で行われ、市民など500人が献花を行った。祭壇には、国会で質問する姿や自宅のあった舟見町付近を散策する写真も飾られ、国政における功績と温かい人柄が会場を包んでいた。
(3月29日)

勝ち進め！コンサドーレ



後半30分にゴール前でカウエ選手が相手選手をかわしてシュートを放つ瞬間。

入江陸上競技場で、コンサドーレ札幌とセレッソ大阪のJ2公式戦が行われた。スタンドからは約4,000人の観客が熱い声援を送り、コンサドーレ札幌が4年ぶりに室蘭で勝利。
(3月31日)



エスカレーターとエレベーターが設置された昇降口



みずえ
ここがわれらの瑞の江町会



瑞の江町会が市内では珍しい「町会の歌」を作成し披露した。「白鳥湾にそびえ立つ室蘭岳～」で始まる郷土ソングは町会の皆さんにも好評で、創立50周年を迎える同町会の各行事で歌われる予定。
(3月17日)

東西をわたれ～る 東室蘭自由通路が開通



蘭東地区の東西を結ぶ東室蘭自由通路「わたれーる」が完成。エスカレーターやエレベーターが設置され、バリアフリー化が市民に好評。ガラス張りの通路は、暖かい日差しと工場群の力強いパノラマが広がっている。JR東室蘭駅については、今後の駅舎改修工事に併せて、バリアフリー化を行う予定。
(4月3日)

相談

相談名	実施日	時間	会場	申込み・詳細
弁護士の無料法律相談 ※電話で受け付け(1回5人・先着順)	毎月 第2・4土曜日	9:30~12:00 (相談時間:30分以内)	中小企業センター	市民相談室 ☎232703
市民相談(生活の悩みなど)	土・日・祝日を除く毎日	9:00~17:00	市役所1階市民相談室	
行政相談委員による定例相談 (国や道、市の行政に関する相談)	毎月第2木曜日	13:00~15:00	丸井今井室蘭店	市民生活課 ☎232380
	毎月第4木曜日			
行政書士くらしの無料相談 (相続、各種許可、届出等に関する相談)	毎月 第3土曜日	9:30~12:00	中小企業センター	北海道行政書士会室蘭支部 ☎233207
消費生活に関する相談	土・日・祝日を除く毎日	10:00~16:00	選挙管理委員会2階 (栄町2-1-19)	消費生活センター ☎233100
精神障がい者の社会復帰施設利用などの相談	15日(火)	9:30~16:00	保健センター	健康づくり課 ☎456610
	22日(火)			
身体障がい・知的障がいのある人と家族のための相談 (就職・医療・年金・施設入所などのアドバイス)	毎月 第3金曜日	13:00~16:00	ぴあ216 (障害者福祉 総合センター)	ぴあ216 ☎456611 ファクス451003
納税相談(納付もできます)	28日(月)~30日(水)	17:15~19:00	納税課☎2314・2708・3177	
子育て相談夜間ホットライン (夜間、子育てに困った時や、日中働いている人の子育て相談)	毎日	17:00~22:00	夜間ホットライン☎236650(わかすぎ学園) (土・日・祝日を除く日中は子育て相談ふれあいセンター ☎6246か常盤保育所子育て支援センター☎6002へ)	
子ども相談ホットライン (児童虐待を見たり、聞いたり、疑わしいと感じたときや子育てに関する情報と相談)		24時間	子ども相談ホットライン ☎232590	

5月

おでかけガイド



日	行事	日	行事
4/26~13 (木)~(日)	母の日似顔絵展 9:00 ポスフル室蘭 (詳細)☎451414(同店)	17~20 (木)~(日)	室蘭美術協会企画展(絵画、彫刻など) 10:00 文化センター (詳細)☎233370(榊)
6 (日)	「音楽座」ミュージカル ワークショップ 10:00 文化センター (詳細)☎23156(文化センター)	18~20 (金)~(日)	バード展(野鳥の写真、絵画、手芸品など) 10:00 NHKプラザミュージー (詳細)☎89396(堀本)
6 (日)	エルム楽器アンド遊ずどカンパニー合同企画 鐵の街バンド活性化計画(バンドライブ) 14:30 文化センター (詳細)☎090-3898-3135(亀山)	19 (土)	「ピーターパン」英語によるミュージカル 17:00 文化センター (詳細)☎49092(中村)
9~13 (水)~(日)	北浦晃個展「北海道の風景」(絵画) 10:00 文化センター (詳細)☎594073(北浦)	19 (土)	室蘭混声合唱団定期演奏会 18:30 市民会館 (詳細)☎0142231875(石塚)
11 (金)	池田香代子(作家・翻訳家)さんによる憲法記念日講演会 「100人の村 あなたもここに生きています」 18:30 市民会館 (詳細)☎224714(増岡)	20 (日)	アコースティック・ファン(軽音楽) 16:30 文化センター (詳細)☎080-5585-8615(坂口)
12 (土)	春の交通安全教室 13:30 母恋駅 (詳細)☎233801(仁岸)	22 (火)	むろらん刀談義 18:30 NHKプラザミュージー (詳細)☎27271(NHK)
12・13 (土)・(日)	絵鞆神社祭典(露店など) 12:00 絵鞆中央バス停前空地(絵鞆町2丁目) (詳細)☎21678(島)	23~27 (水)~(日)	まつもとりゅういち 松本隆一 油絵展 12:00 NHKプラザミュージー (詳細)☎856474(松本)
13 (日)	チャリティ・室蘭オールディーズライブ2007 15:00 市民会館 (詳細)☎090-6990-6583(上原)	27 (日)	室蘭栄高校吹奏楽団定期演奏会 16:30 文化センター (詳細)☎43128(同校・続木)

日程・内容は変更になる場合があります。有料の催しも含まれています。

お知らせ 暮らしの情報満載ステーション



〒051-8511 幸町1-2
 室蘭市役所 ☎ 1111 (代) ファクス 7601
 E-mail info@city.muroran.hokkaido.jp
 URL http://www.city.muroran.hokkaido.jp/



新緑がいっぱい 測量山山開き

観光協会 ☎ 0102

日時 5月20日(日) 9時30分
 14時(雨天時は27日(日)に延期)
 会場 測量山唐松平
 主なイベント
 ムロラン・ウオーク 中央町小
 公園に9時15分までに集合
 ステージイベント 10時30分
 14時 ゲームやお楽しみ抽選会



バスで巡回 科学・歴史・文学めぐり(無料)

生涯学習課 ☎ 5081

青少年科学館、民俗資料館、
 港の文学館をバスで巡回し、お
 もしろ実験の体験、新着資料展、
 室蘭文学学校展などの見学を行
 います。
 日時 6月8日(金) 9時45分



戦国武将に変身

民俗資料館フェスティバル

民俗資料館 ☎ 4922

日時 5月5日(土) 10時~14時
 会場 民俗資料館、南部陣屋史
 跡内
 内容 弓道、鎧の着付け、せん
 べい焼きなど
 申込方法 当日民俗資料館で
 ※雨天時は内容を変更します。

西いぶりリサイクルプラザ の講座

西いぶりリサイクルプラザ ☎ 0319

リフォーム講座
 「小さな着物のタペストリー」
 日時 5月13日(日)、24日(木) 10
 時~15時
 定員 各30人(先着順)
 受講料 各1千500円
 講師 田中友子さん
 用意するもの 裁縫道具一式、
 白・黒糸、しつけ糸、ものさし、
 チャコペン、昼食
 母の日のプレゼントに
 「フラワーソープ」
 感謝の気持ちを込めて、手づ
 くりのプレゼントを贈りませ
 んか。

あつまれキッズ 「ネイチャークラフト」

木の枝などで遊ぼう(無料)

日時 5月5日(土) 13時30分
 14時30分
 定員 各10人(先着順)
 ……
 会場 西いぶりリサイクルプラザ
 申込方法 電話で

見て 作って 納得 青少年科学館

入館料 大人300円、高校生100円、
 中学生以下と70歳以上は無料

開館時間 10時~17時

☎ 1058

5/3木
~6日

科学館祭

会場 青少年科学館

1日2回、午前と午後から、日替わりでいろいろな工作や実験などを行います。

工作・実験	日程
ガラスアート	3日・5日
スライム	
ポップコーン	
ビー玉万華鏡	4日・6日
浮沈子	
わたあめ	

プラネタリウムコンサート

エレクトーン 5日 15時~
 バイオリン 6日 13時30分~、
 15時~

定員 各100人(先着順)
 プラネタリウム入場料 大人140円、
 高校生50円、小・中学生40円
 ※入場整理券を青少年科学館で配布して
 います。事前にお求めください。



おもしろい工作や実験がいっぱい

ロボットサッカー クラブ員を募集



チームでロボットを自作し、来年1月に室蘭工業大学で行われるロボットサッカーコンテストに出場します。

対象 小学4年生~中学3年生
 期間 5月20日~1月 毎週日曜日
 10時~16時
 教材費 2,000円
 申込方法 5月20日13時から青少年
 科学館で行う開校式に、教材費を持
 参してください。

植物と触れ合おう 花と緑がいっぱいの まちづくり

※春の市民園芸相談会(無料)※

青少年科学館 ☎ 21058
室蘭盆栽会が、鉢物盆栽の育て方や管理の仕方、植え替えの相談を受け、教えます。盆栽をお持ちの方は持参してください。
日時 5月12日(土)・13日(日)
10時30分～15時
会場 青少年科学館
※入館料が必要です。



市民植樹祭(無料)

室蘭を緑いっぱいにする会事務局
(市・都市計画課公園係内) ☎ 26203
日時 5月24日(木) 10時～
会場 小橋内1丁目公園
※スコップをお持ちの人は持参してください。



春の園芸教室 植物の育て方・増やし方

女性センター ☎ 26320
取り木の実習や、ダリアの育て方、アナスの増やし方を学びます。
日時 5月25日(金) 13時30分～15時30分
会場 女性センター
講師 青少年科学館 寺島三津征さん
定員 先着20人
参加料 200円
用意するもの カッター、ぞうきん
申込方法 5月7日から18日まで、電話で



乳幼児の 保育ボランティア を募集しています

乳幼児健診時に来る乳幼児の見守りや遊び相手などをしていただけるボランティアを募集しています。

年齢や資格の有無は問いません。都合のよい日だけの参加もできますので、お気軽にお申し込みください。

日時 毎月6回 12時30分～14時30分
会場 保健センター
申込方法 5月25日まで、電話で

《詳細》健康づくり課 ☎ 456610

申込方法 5月1日から、B & G 海洋センター、体育館、入江温水プールに備え付けの用紙で
※B & G 海洋センターのホームページ
(http://www.15.ocn.ne.jp/~nurukai/) に

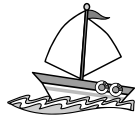

参加料 各コース1組1千円
申込方法 5月15日まで、希望するコース名、住所、参加者全員の氏名(ふりがな)、電話番号、
.....
会場 港南児童センター
日時 5月29日～7月3日(火・土曜日6回1コース)10時～11時45分
会場 港南児童センター

対象 64歳以下
日時 5月29日～8月9日(火・木曜日 6回1コース) 13時30分～15時30分
内容 ストレッチやリズム体操、身体測定、検査データの見方など
会場 保健センター
定員 先着30人
申込方法 5月22日まで、電話で



	ジュニア教室 (小学生～高校生)	社会人教室 (18歳以上)
期間	5月27日～9月30日 (土・日曜日) (15回1コース)	6月3日～7月15日 (土・日曜日) (7回1コース)
定員	先着30人	先着15人
料金	4,000円	6,000円

ヨット教室の参加者を募集
B & G 海洋センター
☎ 21058

も申込用紙があります。
3・4歳児と親のセミナー
生涯学習課(〒051-00016 幸町6-23) ☎ 25075、
☎ 26602

子どもの生年月日、性別を記入し、はがきかファクスで(定員を超えた場合は抽選)
※6か月以上の子どもの託児をします。希望者は該当する子どもの名前を丸く囲み、生年月日を記入してください。
からだ軽やか運動教室で
内臓脂肪や体重を
減らそう(無料)
健康づくり課 ☎ 456610

お祭り屋台コーナー

射的、スマートボール、輪投げ、ヨーヨー釣り
1回 100円だよ

絵鞆漁師さんの浜焼き

絵鞆漁港で水揚げされたタコ(500円)やホタテ(200円)を炭火焼きで販売。新鮮な海の幸はおいしいよ。
5日まで開催

フンボルトペンギンの行進



11時と15時に
行進スタート。
よちよち歩きの
ペンギんたちを
応援しよう。

5/3(木)～6日



水族館まつり

期間中毎日、先着100人(小学生以下)に記念品をプレゼント。

開館時間 9時30分～17時(イベントは10時～16時)
入館料 300円(中学生以下と70歳以上は無料)
【年間パスポート発売中】
1,000円で何度でも水族館に遊びに行けるよ

《詳細》水族館 ☎ 271638



入江ウォーターリーの参加者を募集

入江温水プール ☎224666
泳いだ距離がどれくらいか毎回記録します。道内の主な観光道路の距離を目標に、入江温水プールで健康づくりを楽しみましょう。
期間 平成20年3月まで



山菜採りは十分に注意を

室蘭警察署 ☎460110、胆振支庁環境生活課 ☎249572
山菜を採りに山へでかけるときは、家族などに行き先を知らせ、単独での入山はやめましょう。

万が一、道に迷ったときは、落ち着いて行動しましょう。遭難事故は他人事ではありません。十分注意してください。

地方自治法の改正により 助役から副市長へ

職員課 ☎22236
地方自治法の一部改正に伴い、4月から、助役の呼称が「副市長」に変わりました。
また、「収入役が廃止され「会計管理者」を設置しました。当

分の間、納付書などに「収入役」と記載されているものは「会計管理者」に読み替えてください。

中小企業の皆さんを支援します 中小企業融資制度に空き店舗の活用資金を創設しました

産業振興課 ☎21117
開業後3年未満の人や市内で独立しようとしている20歳以上の人を対象に資金を融資します。詳細は市ホームページ (http://www.city.muroran.hokkaido.jp/main/org6200.html) をご覧ください。
ものづくり創出支援事業の活用を
企業の新製品や新技術の開発、新分野への展開を促進するため補助金で支援を行っています。申し込みは5月14日まで。詳細はテクノセンター ☎451188) にお問い合わせください。

第2期エコオフィスプランに取り組みます

環境対策課 ☎22225
市では、平成14年に「エコオフィスプラン」を定め、環境負荷の低減に取り組んできました。第2期エコオフィスプランでも、平成17年度を基準とし、市役所の事務事業から排出される二酸化炭素の量を7.5%以上削減することなど、平成22年度を目標に取り組んでいきます。
詳細は市ホームページ (http://www.city.muroran.hokkaido.jp/

main/org3300/ecooffice2.html) をご覧ください。

地域密着型サービス指定 予定事業者を公募します

介護福祉課 介護保険係 ☎253029
地域密着型サービスのうち「認知症対応型共同生活介護」と「地域密着型特定施設入居者生活介護」の指定予定事業者を公募します。
申込方法 5月31日まで
※詳細は市ホームページ (http://www.city.muroran.hokkaido.jp/main/org4200/koobo200703.html) をご覧ください。

6/23〜29は男女共同参画週間 女と男のいきいき活動 写真展の出品写真を募集

胆振地方男女平等参画センター ☎448184、ファクス ☎448191
家庭や職場、学校など、男女が共に活動している、A4サイズ、または6つ切り以上の人物写真を募集します。
6月10日まで、事前に電話またはファクスで申し込んでください。写真は6月15日までに用意してください。
女と男のいきいき活動写真展
期間 6月23日 (土)〜7月1日 (日)
会場 胆振地方男女平等参画センター

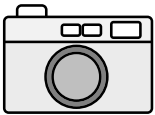

図書館の催し(無料)

《詳細》図書館 ☎221658

おはなし会

日時 5月2日(水) 10時30分〜
6日(日) 14時〜
9日(水) 15時〜
23日(水) 15時〜
※いずれも20分程度です。

会場 図書館
申込方法 当日会場



赤ちゃんライブラリー

対象 3歳以下の乳幼児とその親
日時 5月16日(水) 10時30分〜1時間程度
会場 図書館
定員 3組(定員を超えた場合は抽選)
内容 絵本の紹介と読み聞かせ
申込方法 5月9日まで、電話または直接

こどもの読書週間行事

こどもの日アニメシアター

映画「ピノキオ」の上映
日時 5月5日(土) 13時30分〜
会場 図書館

おはなし会

地域で活躍しているお母さんたちによるパネルシアターやおはなしなど
日時 5月12日(土) 10時30分〜1時間程度
会場 図書館(前半は小学1年生以下、後半は小学2年生以上が対象)、本輪西会館(4歳以上が対象)

英語で遊ぼう

瀧澤ジェーンさんによる英語の歌やゲームなど
日時 5月13日(日) 11時〜1時間程度
会場 図書館

5月1日から13日まで、図書館で、出版から25年以上経過した、日本のロングセラー絵本を展示します。

日赤室蘭市地区事務局が移転

移転先

〒051-0015
本町2-2-11
(室蘭市社会福祉協議会内)

☎221858、ファクス221860

Eメール muroranshishakyou@lily.ocn.ne.jp

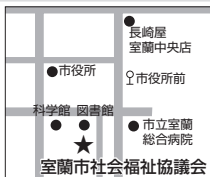

お詫びと訂正

4月号の折り込み「予防接種をしている医療機関」の中で、誤りがありました。お詫びして訂正します。

(正) 愛生マタニティークリニック→2種・3種混合を実施。

(誤) 愛生マタニティークリニック→2種・3種混合を実施していない。



**バリアフリー改修による
固定資産税の減額制度の
お知らせ**

課税課固定資産税係
☎253014

65歳以上、要介護認定・要支援認定を受けている人、障害のある人が住む住宅が対象です。
4月1日から平成22年3月31日までに、手すりの取り付けや床の段差解消などのバリアフリー改修を行った住宅は、翌年度の固定資産税が減額になる場合があります。詳細はお問い合わせください。

**住まい・らくらく
リフォーム資金融資制度
をご利用ください**

建築課建築相談係 ☎26664

年齢や障害の有無に関わらず、住宅のバリアフリー化などのリフォーム工事を対象に、資金を融資します。
詳細はお問い合わせください。

市営住宅の入居者募集

住宅課 ☎2683

募集団地 東町団地ほか（浴室付き）

申込書・案内書の配布場所 5月7日から11日まで、住宅課、東・中島サービセンター、白鳥台・母恋・本輪西会館（本輪西消防署隣）、市民活動センター
申込方法 5月14日から18日まで、申込書に必要書類を添えて

**住宅課に直接
入居者の決定**

5月31日、公開抽選により決定

抽選回数の一部変更

入居待機世帯に対する優遇措置として、連続2回以上抽選漏れの世帯で、連続3回以上申し込んだ場合は、1回多く抽選できます。
※次回募集は7月の予定です。

**自動車税は5月31日までに
納めましょう**

胆振支庁課税課 ☎249581

4月1日現在の所有者などに納めていただく道税です。納税通知書は5月7日に発送します。通知書が届かない場合は、ご連絡ください。

コンビニエンスストアでもお支払いできるようにしました。

商業統計調査にご協力を

総務課統計係 ☎22108

卸売り・小売業を営むすべての事業所を対象に、6月1日現在で商業統計調査を行います。
5月下旬から調査員が伺いますので、ご協力をお願いします。

国民生活基礎調査にご協力を

室蘭保健所 ☎249833

厚生労働省は毎年、厚生労働行政の企画・立案の基礎資料とするため、保健や医療、福祉などの状況を調査しています。
調査の対象世帯には、5月下旬から調査員が伺いますので、ご協力をお願いします。

**消火栓を点検します
濁り水に注意を**

消防本部警防課 ☎414132
水道部水道施設課 ☎446016

消防署では、市内全域で消火栓の点検を行います。点検による放水などで水道水が濁ることもあります。間もなく復旧します。ご協力ください。なお、長時間濁りが続く場合はご連絡ください。

期間 6月末まで（土・日曜日・祝日を除く） 13時～16時
※点検地域は、当日、消防車でお知らせします。



5月の歯科救急医療（9時～11時）

日程	医院名	日程	医院名
3日(木)	ありじ歯科クリニック 宮の森町 4-22-38 ☎45041	13日(日)	岩倉歯科 水元町 12-6 ☎457117
5日(土)	いしい歯科 東町 2-22-6 ☎43367	20日(日)	御前水歯科クリニック 御前水町 2-6-20 ☎248148
6日(日)	いちはし歯科 本輪西町 3-6-13 ☎54323	27日(日)	宇賀歯科医院 中央町 2-9-10 ☎26989

とちりまちホットライン

伊達市のお知らせ
白田祥章展
「なじまないもの」に
お越しく下さい
登別出身の画家、白田祥章さんの個展を開催します。白田さんは東京藝術大学に在学中で、今回の個展は現在の作品はもちろん、幼いころから10代後半にかけて描いた絵の展示もします。ぜひご鑑賞ください。
日時 5月3日(木)～11日(金) 11時～19時
会場 伊達信金本店コスモスホール
《詳細》だて噴火湾アートビレッジ実行委員会事務局(噴火湾文化研究所内) ☎0142②5050

登別市のお知らせ
武家時代にタイムスリップ
してみませんか
武家時代の生活体験を通し、伝統文化を学ぶ『わんぱくサムライ体験～武士の世界と和の心～』を開催します。
ご家族そろって、春の1日を体験学習で過ごしてみませんか。
日時 5月26日(土) 10時～13時
会場 登別市郷土資料館
内容 流鏑馬体験、チャンバラ体験、茶道体験、すいとんの試食など
《詳細》登別市郷土資料館 ☎881339

**介護予防教室で健康づくり
5月の「えみなメイト」 無料**

65歳以上の方が対象です。おしゃべりや軽い運動などで楽しいひとときを過ごしましょう。
当日直接お越しください。

日	時	会場
8日(火)	13:30～15:30	丸井今井室蘭店
10日(木)	10:00～12:00	文化センター
14日(月)	10:30～11:30	天神町会館
	13:30～15:30	弥生集会所(東町)
15日(火)	10:00～12:00	市民会館
16日(水)	10:00～12:00	母恋会館 (旧母恋サービセンター)
17日(木)	10:00～12:00	白鳥台会館 (旧白鳥台サービセンター)
22日(火)	13:30～15:30	丸井今井室蘭店
23日(水)	10:00～12:00	水元町会館
24日(木)	10:00～12:00	本輪西会館 (本輪西消防署隣)
28日(月)	10:00～12:00	保健センター
30日(水)	10:00～12:00	瑞の江会館(大沢町)

《詳細》介護福祉課介護予防係 ☎252881

伝言板



ソフトテニス「ジュニア講習会」

小学生（父母同伴）と部活を行っていない中学生が対象。5月5日から8月までの土・日曜日12回、13時から16時まで、高砂テニスコートで開催。会費2,000円。受け付けは、5月5日13時から。テニスラケットを持参してください。持っていない人は、事前に連絡を。

《詳細》室蘭ソフトテニス連盟（内海）
☎④4228

いも植え体験（無料）の参加者募集

小学1年生から4年生と保護者が対象（女子も参加可）。5月13日10時に本教寺（常盤町6-14）に集合し、14時まで開催。ミニハイキングも行います。用意するものは、申し込み時に問い合わせを。5月5日まで電話・ファクスで申し込み。ボーイスカウト団員も募集しています。《詳細》ボーイスカウト室蘭第1団（佐藤）
☎・☎④38572

子どもを暴力から守る

キャップ CAPむろらんの 公開ワークショップに参加を

5月19日10時から12時まで、中小企業センターで大人を対象に「なぜ、子どもは暴力を受けやすいのか」「そのとき大人にできること」などを話し合う「公開ワークショップ」を開催します。参加料500円。電話・ファクスで申し込み。当日も受け付けます。託児希望は事前に申し込み。《詳細》CAPむろらん ☎・☎⑤5707

憲法誕生の真相を描いた 「日本の青空」上映会

5月20日、市民会館で開催。10時30分、14時30分、18時の3回上映。大人1,500円（前売り券1,200円）、高校生以下1,000円（前売り券800円）。前売り券は、ぷらっと・てついち、丸井今井室蘭店、工大生協などで取り扱い。《詳細》井澤 ☎・☎④4028（平日10時から15時）

お客様に対する言葉づかいと コミュニケーションを学ぼう

5月25日10時から中小企業センターで、室蘭市民観光ボランティアガイド協議会が接遇講座を開催。講師は、NBP北海道

の徳本直子さん。参加料無料。当日、会場にお越しください。

《詳細》観光協会 ☎③0102

室蘭工業大学 バイオリンコンサート（無料）

5月22日14時30分から16時まで、室蘭工業大学学生会館で開催し、同日、18時30分から20時まで、海星学院高校でも開催。バイオリン奏者は劉薇さん、ピアノ伴奏、大築恵さん。当日、会場にお越しください。

《詳細》室蘭工業大学 ☎④5120

看護週間記念講演（無料） 「看護師泣き笑い話」

東京厚生年金病院看護師長の宮子あずささんを講師に招いて、5月12日13時30分から15時まで、市民会館で開催。当日会場にお越しください。また、会場では、看護師による健康チェック、健康相談など「まちの保健室」を開設します。《詳細》北海道看護協会室蘭支部（市立室蘭総合病院内） ☎③3111内線340

室蘭ウオーキング協会の会員募集

室蘭の景勝地など、四季折々の風景を楽しみながら一緒に歩きませんか。年会費1,000円。電話で随時受け付けています。《詳細》同協会（原） ☎④5105

《詳細》市民対話課 ☎⑤2194、ファクス⑤2835
Eメール shimintaiwa@city.muroran.hokkaido.jp

6月号に掲載する原稿の締切日は5月7日(月)です。



市長・市議会議員選挙でも 選挙公報の発行を

先に行われた統一地方選挙で、知事・道議会議員選挙では「選挙公報」が各戸に配布され、立候補者の経歴や今後の取り組み姿勢などを読むことができて、投票の際に役立ちました。しかし、市長・市議会議員選挙では「選挙公報」が配布されません。どうして配布されなかったのでしょうか。（男性）

お答えします

選挙公報は、各選挙の告示日に立候補の手続きを行った候補者が、自身の経歴や今後の取り組みなどを選挙管理委員会に提出して発行されます。知事・道議会議員選挙の場合は、北海道選挙管理委員会が発行し、各市町村の選挙管理委員会が各戸に配布しています。なお、公職選挙法により、投票日の2日前までに配布することになっていま

す。知事選挙は告示日から投票日まで17日間、道議会議員選挙は9日間というスケジュールですが、市長・市議会議員選挙は、7日間のため実質5日間という短期間なことや印刷、配布に多額の経費が必要なことから、選挙公報を発行していません。なお、市長選挙では、今回から「公約集（ローカルマニフェスト）」を公費負担で発行できるようになり、候補者は個人演説会などで配布しました。

市長・市議会議員選挙は、最も身近な選挙であります。厳しい財政状況にありますが、立候補者に関する情報提供の方法について検討して参りますので、ご理解ください。（選挙管理委員会）

ごみのポイ捨てはやめましょう

日差しが暖かくなり、いよいよ春ですね。しかし、まちのあちこちにポイ捨てされたごみが美観を損ね大変見苦しく思います。先日、公園や道路の清掃に汗を流している市民の姿を見かけました。心ない市民のモラルの低さが残念でなりません。一人ひとりが「ポイ捨てしない」というマナーを守ってきれいなまちにしたいですね。（女性）

皆さんの声をお寄せください。

〒051-8511 室蘭市幸町1-2 室蘭市市民対話課
☎⑤2193、ファクス⑤2835
Eメール shimintaiwa@city.muroran.hokkaido.jp

行 事 名	実 施 日	時 間	対 象・内 容	料 金	持 ち 物	申 込 方 法
4カ月児健診	24日(木)・25日(金)	12:30~13:30	平成19年1月出生児(個人通知) ※健診後、BCG接種を行います。	無料	母子健康手帳	当日直接
1歳6カ月児健診	10日(木)・11日(金)	12:30~13:50	平成17年9月出生児(個人通知) ※フッ素塗布(800円)も行います。			
3歳児健診	16日(水)・18日(金)		平成16年4月出生児(個人通知) ※フッ素塗布(800円)も行います。			
ここまま相談広場	31日(木)	10:00~11:00	幼児の自由計測・交流 11:10から音楽療法士による親子あそび	無料	-	当日直接
		13:15~14:00	計測や相談事のある乳児・妊婦 14:00から歯科医師による赤ちゃん和妈妈の歯のはなし			
予防接種	BCG	24日(木)・25日(金)	6カ月未満児 ※4カ月児健診時に行います。	800円	-	予約制
	フッ素塗布	10日(木)・11日(金) 16日(水)・18日(金)・29日(火)	1歳3カ月~4歳未満児 平成18年2月出生児(個人通知)			
からだと食事の健康相談	30日(水)	9:30~16:00	保健師と栄養士による個別相談	無料	-	当日直接
メタボリック症候群に関する相談	9日(水)・17日(木) 23日(水)・28日(月)	9:30~16:00	肥満・高血圧・糖尿病・コレステロールのことが気になる人			
脂肪と筋肉の測定	14日(月)		体脂肪・筋肉量などを測りたい人			
女性のための相談	21日(月)		更年期など女性特有の症状について気になる人			
健康相談	毎週月・水・金曜日	10:00~11:30	健康全般で気になる人	無料	-	予約制
母子健康手帳の交付	毎週月・水・金曜日 ※交付日に来ることができない人は、ご相談ください。	8:45~17:00	母子健康手帳・妊娠一般健康診査票の交付、保健師・栄養士による妊婦相談			
専門医による勤労者のための健康相談	健診で異常のあった場合は、専門医に相談を。希望する人は室蘭地域産業保健センターに電話(☎4393)で申し込みください。詳しくは、お問い合わせください。 10日(木) 18:30~20:30…横山 豊治 医師(循環器科) 24日(木) 18:30~20:30…澤田 一二 医師(整形外科・内科・リハビリ科)			無料	-	予約制

親子遊びと子育て講座(無料)



0歳児のひよこクラブ 先着10組

対象 平成18年10月から平成19年2月生まれの子どもと母親(第1子のみ)
日時 6月12日・19日・26日(火曜日 3回1コース) 13時30分~15時
会場 子育て相談ふれあいセンター(中島保育所内)

申込方法 5月11日、8時45分から電話で ※再参加はできません。

《申込み・詳細》 0歳児のひよこクラブ…子育て相談ふれあいセンター☎46246
1歳児のすくすくクラブ…常盤保育所子育て支援センター☎6002

1歳児のすくすくクラブ 先着10組

対象 平成17年8月から平成18年2月生まれの子どもと母親
日時 6月6日・13日・20日(水曜日 3回1コース) 10時~11時30分
会場 常盤保育所子育て支援センター

子育てゲームで遊ぼう



事前に実施日を電話で確認して利用してください。

子育て相談
ふれあいセンター
(中島保育所内)

10時から11時45分まで

常盤保育所子育て支援センター

9時30分から11時30分まで



※0歳児は、両センターとも13時30分から15時まで開放しています。

人と花の室蘭

花いっぱいを願い
花を育てる楽しさを伝えたい



フラワーマスター
矢野隆平さん

「植物も命ある生き物。愛情込めて育てると必ず応えてくれます。種から芽が出て、茎が伸び、きれいな花が咲く。花の成長過程は、いくつになっても心がとぎめく」という矢野さん73歳花を見つめる視線は、やさしさに包まれている。

矢野さんは、花の育成管理や花づくりの知識、技術を持つフラワーマスター。知事から約1千700人が認定され、市内では12人がボランティアで活動している。主に、園芸教室の講師や町会などの花壇づくりのアドバイザー、個別相談にも応じて、花のまちづくりのリーダーとして活躍している。

「花を育てるには、日当たりの良い場所、新鮮な空気を与えることが大切。早く育つと水をたくさん与え



4月14日に行われた「春の園芸教室」で、苗の選び方や元気な育て方などを、市民など約70人にアドバイス。

り、病気になるまいよう化学肥料を与え過ぎると、根がいたみ花が咲かないことがある。花は、毎日のていねいな世話によってきれいに咲き誇る。そんな「花の恩返し」を楽しんでいると矢野さんは呼びかけている。

また、矢野さんは、植物を元気に育てるには「土が大事」と力を込める。土の中に雑草や生ごみを半年ほど寝かすだけで、良質なたい肥ができるという。その極意は長年の研究の成果だ。

春が訪れ、店頭の花の苗が並び季節。矢野さんは「種から育てて、咲き誇る姿を想像しながら成長を楽しむには、サルビアやマリーゴールド。苗から育てるならパンジー、デージーがお勧め」と、花のある暮らしを推奨している。

フラワーマスターへの質問は、都市計画課公園係 ☎ 26033 までお問い合わせください。

発行日/平成19年5月1日 通巻/914号
印刷/日光・文成堂富士総業共同企業体

ごみの出し方を再確認！

ごみ収集車両の火災は間違ったごみの出し方が原因

《詳細》リサイクル清掃課 ☎ 21481

最近、ごみ収集車両の火災事故が増えています。卓上用ガスボンベやスプレー缶などから漏れたガスに、同時に回収されたガスレンジなどの着火装置が作動して、収集車が火災になることがあります。人命にかかわる大事故を防止するのは、ごみを出す市民がルールを守ることです。ごみは適切に出すようご協力をお願いします。

ごみを出すときのルールを守りましょう

- 卓上用ガスボンベ、スプレー缶など**
完全にガスなどを使い切り、缶に穴を開けてから出してください。
- ライター**
完全にガスを使い切ってから出してください。



燃えたごみを消火する消防隊員

- ガスレンジ、湯沸かし器、石油ストーブ、ファンヒーターなど
着火用の電池を取り外してから出してください。



※石油ストーブ、ファンヒーターなどは、必ず灯油を抜いてください。

軽自動車税は5月31日までに納めましょう。お支払いは便利な口座振替を。

