

広報

むろらん

1994

6

ふれあいを大切に、
精一杯お年寄りの
お世話をします



■特集

●文化財の紹介



ふれあいむろらん
あったかランド

文化財が語る 歴史のロマン

文化財は、“歴史の代弁者”といわれています。私たちの住む郷土の文化財には、国が指定した「史跡」と市が指定した「民俗資料」および「記念物」があります。

—これらは、室蘭市の開拓に尽力された先人たちの貴重な遺産です。一度、訪れて歴史のロマンに浸ってはいかがでしょうか。

南部陣屋史跡～昭和9年5月1日に国の指定を受け、同43年から5年間かけて平面復元された屋敷跡

国・指定史跡 東蝦夷地南部藩陣屋跡 モロラン陣屋跡(南部陣屋史跡)

昭和9年に国の指定を受けたこの史跡は、陣屋町にあり、昭和43年から5年間かけて土塁と堀の修復や屋敷跡が平面復元されて、稽古場や大砲置き場など当時の状況が分かるようになっていきます。

この陣屋を築いたのは、1856年(安政3年) 恵山岬から幌別までの海岸警備にあたっていた南部藩(現在の岩手県盛岡市)で、約350人の守備兵が13年間にわたつ

て警備を行っていました。

しかし、この陣屋は、明治に変わる直前、新政府への引き渡しを拒んで南部藩士の手で焼き払われ、今も残る杉林と土塁が当時の面影を残しています。

また、崎守町の崎守神社のそばには、勤番所跡や砲台の台場跡が残っていて昭和49年に国の史跡として追加指定を受けています。

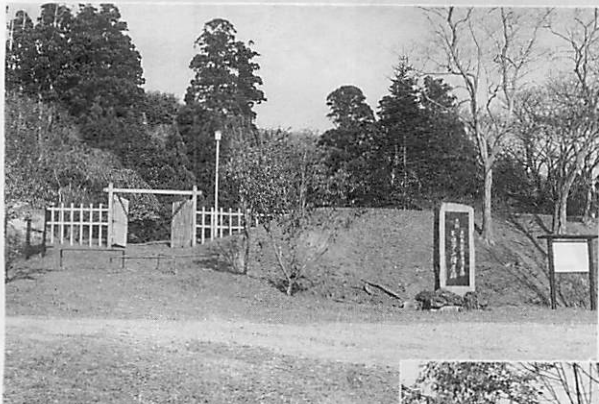

陣屋正面と表御門(復元)



水をたたえる正面の堀

南部陣屋史跡付近図



勤番所・砲台跡付近図

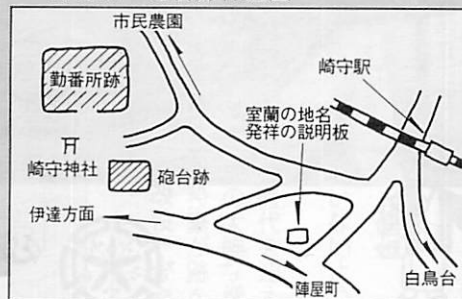

市・指定文化財
仙台伊達支藩角田藩添田家
関係資料

室蘭の開拓に初めてクワを振った土族は、伊達一門の角田藩（現在の宮城県角田市）の人たちでした。

1869年（明治2年）に室蘭（郡）の支配を許可された角田藩

は、翌年の4月、開拓執事の泉潔雄、開拓助勤の添田龍吉らを中心に、44戸・51人の家臣と家族が本輪西町一帯に入植、1881年（明治14年）には61戸・211人が移り住みました。

室蘭（郡）の開拓の中心として

働いた添田龍吉らは、農業に適する土地が少なかったために製氷、鋳物工場、養蚕業（かいこ飼育）などを試みながら生活を続けました。

添田家が室蘭に移り住むときに、郷里から持ち込まれた刀や鉄砲など10点が、昭和47・48年に市の文化財に指定され、平成2年に市に寄贈されました。現在、民俗資料館に保存展示されています。

具足一式は添田家に代々大切に保存されていたもので、江戸初期から中期にかけて製作されたもの



市・指定文化財
輪西屯田兵関係資料

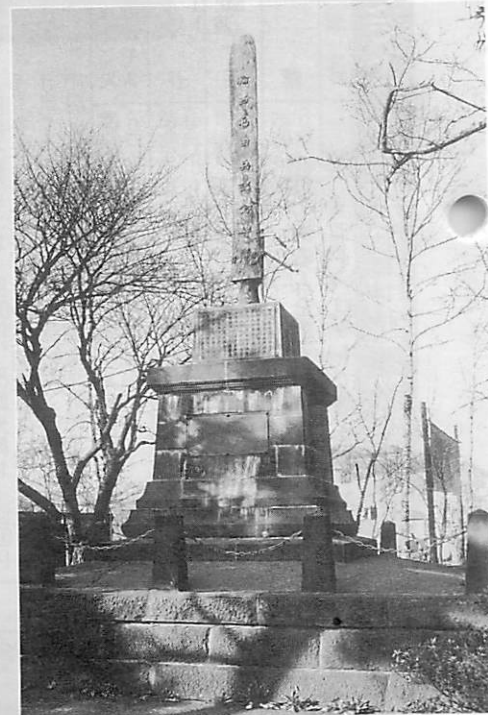

輪西屯田兵記念碑～明治42年10月、屯田移住20周年を機に中隊本部跡（中嶋神社境内）に建立された。

1873年（明治6年）、北海道の守りと開拓を進めるために、屯田兵制度がとられ、廃止になるまでの約30年間に全国から約7千戸・4万人の屯田兵とその家族が道内に入植しました。

室蘭には、1886年（明治19年）、現在の宮の森町一帯に屯田兵を受け入れる本部や兵屋が建設され、翌年に鳥取、愛媛、兵庫の3県から110戸、続いて1889年（明治22年）に福岡、佐賀、石川の3県から110戸の屯田兵とその家族

が入植しました。

午前中の屯田兵としての仕事が終わると、家族とともに夜遅くまで開墾に精を出す生活が続きました。

中隊本部のあった現在の宮の森町中嶋神社境内に当時建てられた、火薬庫や輪西屯田兵記念碑、また、当時の生活に使われた鋸（のこぎり）や軍服など7点が昭和47年にそれぞれ市の文化財に指定され、中嶋神社に保存されています。



旧火薬庫～木造平屋建て切妻造屋根、3.2坪。明治19年10月、中隊本部とともに建設された（中嶋神社境内）



屯田兵中隊本部跡付近図

だいすき



観光ボランティアガイドによる地球岬での移動案内 (4/29~5/5)

まちかど



(4/16~5/15)

観光シーズン幕明け

イルカ・鯨ウオッチングスタート。今年は大高原でどんなドラマが演じられるのだろうか... (5/1)



「4人で漕いで、みんなの呼吸が合い、オールもきれいにそろうとき、艇も風を切って良く進むんです。この心地よさが何とも言えないですね」と代表の加藤さん。高校時代ボート部に所属していた5人が卒業後、市のボート教室を受講。その後国体を目指そうと独自にクラブを結成したのが2年前。現在は社会人や学生など6人で活動している。

「メンバーが少なくて寂しいんですよ。経験者は今すぐにでも入会を！初心者も歓迎」と体力と根性のある人を募っている。

「よいロウ」で漕ぎ出すボート。競技種目はシングルスカル(1



港を練習場にオールを操るメンバーたち

「競技のときは、しゃかりきだから苦しいけれど、港での練習のときは、大黒島や白鳥大橋が色々な角度から見られるし、夕日の美しさも味わえますよ」と話すメンバーたち。今月4、5日開催の茨戸レガッタ、7月の国体道予選に向け週3回練習に励んでいる。

わたしたちのギャラリー



写生会でとった2度目の金賞作品。それでも、入口の柱が曲がってしまい60点の出来。将来はマンガ家かタレントになりテレビに出てみたいな。



村山千恵さん (桜が丘小5年)



友だちの顔を彫ったもの。顔の表情や影のつけ方が難しかった。将来は病院に勤め、人のために働きたい。看護婦かソーシャルワーカーが希望。



杉本香織さん (港南中2年)



ボートのそう快感を味わってみませんか (ボート教室受講生と一緒に)

一緒にやろうよ!

人漕ぎ)・ダブルスカル(2人漕ぎ)とシエルフォア(舵手1人、漕手4人)が主流。ボートで一番重要なポイントは、艇のバランスを崩さないこと。漕手が複数の場合、全員が同等の力で呼吸を合わせ1kmの距離を機械のように漕がなければならない。

室蘭ローイングクラブ

代表 加藤 幸司さん
☎49698

潮風



室蘭市長 岩田弘志

目には青葉

山々や庭の木の青葉がまぶしい季節。毎年この時期になると、山ではウグイスがさえずり、友人からは、旬の山菜をいただいたり、店先で売られている品物を見て、子供のころ習った、山口素堂の「目には青葉 山時鳥（やまほととぎす） 初松魚（はつがつお）」の季節感あふれる俳句を思い出す。

しかし、気象や動植物は四季折々のサイクルを繰り返しているが、我々の食生活は、その季節感が薄れてきた感じがする。春のアスパラガス、初夏のイチゴ、夏・秋のイカ、秋のサケ、秋・冬のリンゴ、冬の牡蠣（かき）などが、温室栽培や養殖、冷凍技術や輸送手段の発達もあって、ほとんどいつでも手に入るようになった。

市民の台所 中央卸売市場

その、市民の食品を一手に扱う日の出町の中央卸売市場では、毎日、国内外から運ばれてきたものが、青果と水産の2社の卸会社で「セリ」にかけられ、仲卸、売買参加者を經由し、小売店で市民に供給されている。

室蘭の市場は白老から豊浦までの、おおむね9市町村を対象地域としている。また、東京、札幌のような消費地市場だけでなく、市内・近隣市町村の農産物（たとえば伊達や洞爺の野菜、豊浦のイチゴ、壮瞥のリンゴ）や海産物（噴火湾、太平洋岸のホタテ、サケ・マス、カレイ、スケトウダラ）なども取り扱う産地市場の性格も併せ持っている。この市場の平成5年度（5年4月～6年3月）の取扱量は、野菜が25,903トン、果物が12,043トン、鮮魚7,798トン、冷凍魚介5,852トン、塩干物3,288トンで、総売上額は青果83億円、水産が127億円に達する。

お袋の味と 郷土料理の開発

近年、核家族化が進み、さらに子供の数も減っているため、小売店では、小分けしたり、刻んだり、結構手間を掛けている。また、すぐ食べられるようにと、焼いたり、煮たりしたものも売られている。しかし、いくら食文化が豊かになり、レトルト食品などが便利だといっても、少ない子供たちにとって旬の味や、いわゆる「お袋の味」は、家族の思い出や絆を深めるものであり、いつまでも大事にしていきたいと願うものである。

また、室蘭でおいしい食べ物は？ 適当な土産物は？ とよく聞かれることがある。ホタテやツブ、海藻類、近郊の野菜や果物なども含め、豊富に安く供給される農・水産物を生かした郷土料理や名物をもっと研究・PRされ、新たな特産品が生まれ、産業の活性化・マチの誇りにつながることを強く期待している。

題字



おの あいちゃん
(祝津保育所)

むるらむ

港が変わる

新しいフェリーターミナルビルが完成。白鳥大橋や測量山が一望でき、室蘭の新名所に (4/19)



白鳥大橋のケーブル架設工事開始。8月までは随時工事用イルミネーションも点灯し、夜景に彩りを添える (4/25～)

春を告げる恒例の測量山山開き。あいにくの天気だったが、家族連れなど約4千人が新緑を満喫 (5/15)



春らんまん

母恋富士下桜まつり開催。今年も550本の桜が見事に咲き誇り、市民の目を楽しませた (5/15～5/29)



みんなで楽しもう

6月



	日	ステージ・行事名	会場	問い合わせ	
行	1~30	公害監視センター一般公開	公害監視センター	②1111(環境対策課)	
	2~5	春の小品盆栽展	丸井デパート	⑦4790(石井)	
	3~7	油絵展示会	NHKプラザμ	③0229(野田)	
	4・5	総理大臣杯全日本大学サッカートーナメント北海道大会	祝津公園グラウンド	④0819(長谷川)	
	6~17	「地球岬」写真展	NTTギャラリー	③5011(片岡)	
	上旬	シヤンシヤン共和国建国祭	シヤンシヤン共和国	④0355(庭山)	
	9~14	お父さんの絵自慢コンテスト作品展	長崎屋中央店	③3810(長崎屋中央店)	
	15~19	父の日絵画・作文展	ファミリーデパート桐屋	④1429(同デパート)	
	18・19	ベント車展示会	NHKプラザμ	②2921(阿部)	
	23~26	さつき展	ファミリーデパート桐屋	④5341(村木)	
事	23~28	陶芸協会会員展「風」	丸井デパート	③6137(毛利)	
	24~26	手作り袋物展	長崎屋中央店	②4844(大沢)	
	26	春の自由市場	中央町アーケード	②5887(日栄)	
	7.1~5	日曜画家作品展	NHKプラザμ	②3118(小原)	
	ステージ	5	高文連室蘭支部高校演劇合同公演	市民会館	④52366(小柴)
		7	ビバ! フラメンコ'94	文化センター	011-642-5601(小松)
		11	清水丘高校吹奏楽団第18回定期演奏会	文化センター	③1221(岡野)
12		ヤマハエレクトーンフェスティバル'94エール大会	市民会館	④1156(吉田)	
20		明田川之ジャズピアノ&オカリナソノコンサート	ヤマハエールム楽器	⑥1074(ジャズクワイート)	
26		DUCK TAILS LIVE IN MURORAN	サンルート室蘭	④2333(秋田谷)	
26		室蘭ベイシティライブ	中央町サトウビル	②3676(白井)	
7.1	にしきのあきらSUMMER DINNER SHOW	蓬山味殿	④3338(蓬山味殿)		

問い合わせは
市役所 ☎ 22-1111



暮らし

優れた善行をたたえ
篤志善行者を表彰

5月24日、室蘭市篤志善行表彰式が行われ、9個人2団体が表彰されました。
金沢 孝治さん(沢町7-15)
今橋 清茂さん(中島町1-31-13)
宮本 純義さん(中島町3-33-3)
いずれも長年にわたり、交通事故防止のため街頭指導に努められました。
小泉 孝雄さん(大沢町2-7-4)
伊藤 春男さん(東町4-23-10-3)
細川 潤二さん(島崎町2-6-103)
いずれも昨年の9月4日、八丁平の火災で敏速な消火活動を行いました。
井上 雅文さん(白鳥台5-19-2)
齊藤 力さん(札幌市)
いずれも昨年の10月17日、崎守埠頭で人命救助を行いました。
柘植 光夫さん(青森市)
市立室蘭総合病院建設のため多額の寄付をされました。
藤川建設(株)(東町3-20-7)
緑化推進のため多額の寄

付をされました。
◎天照教(柏木町4番地)
室蘭市芸術文化振興のため多額の寄付をされました。
《詳細》総務課総務係 ☎ 内線2214

個人情報保護制度の
平成5年度実施状況

市は平成元年11月6日から、住民基本台帳などのコンピュータ処理を始めました。これに伴い、市民のプライバシーを守るため、条例に基づく個人情報の保護を実施しています。
昨年4月1日から今年の3月31日まで、個人情報の外部への提供(法令または他の条例に特別の定めがあるものを含む)は2万5千103件、目的外利用及び自己に関する情報の開示請求はありませんでした。
《詳細》電算システム課 ☎ 内線2712

地球があぶない!
救えるのは私たちです

最近、よく耳にしたり、目にしたりする環境問題。地球の温暖化、海洋汚染、森林破壊、ゴミの増加などどれも私たちの暮らしに関

係の深いことばかりです。昨年、環境基本法で、6月5日が「環境の日」として制定されました。
地球のために、今、私たちにできることは何かを真剣に考え、ゴミの減量化など身近にできることから始めましょう。



《詳細》環境対策課 ☎ 内線2388

安全はスピードダウンと
ゆとりから

初夏の交通安全運動
行楽・観光シーズンを迎へ、車で出掛けたり、外出



する機会が多くなります。運転者も歩行者も交通事故防止には十分注意するよう心掛けてください。

期間 6月1日～6月10日
《重点目標》

- スピードの出し過ぎなどの無謀運転の防止
- 暴走族の追放(暴走行為の防止)
- 歩行者と自転車利用者特に子供・お年寄り)の交通事故防止

平成7年歌会始の
お題が決まりました
お題 「歌」
詠進歌 自作の歌で一人一首とし、未発表のもの
書式 半紙(和紙)を横長に使い、右半分にお題と歌
左半分に郵便番号、住所、氏名(ふりがな)、生年月日、職業を毛筆で縦書きしてください
申込方法 9月30日までに「詠進歌」と書き添えた封筒で
《申込先》宮内庁(〒100東京千代田区千代田1-1)
◆問い合わせは、封筒に郵便番号、住所、氏名を書き、返信用切手をはった封筒を同封のうえ、宮内庁式部職あてに9月20日までに郵送してください。

犬は正しく
飼いましょう!



番犬やペットとして犬を飼うことは、個人の自由ですが、私たちが地域社会で共同生活を営んでいる以上、そのことで他人に危害をおよぼしたり、迷惑をかけてはいけません。犬を上手に飼うために、次のことに注意しましょう。

- 犬の散歩は、首輪が抜けかないか、引き綱等が破損していないかどうか点検し、犬を完全に制御できる人が行いましょう。また、人通りの多い場所、子供の遊び場、公園は避けましょう。
- 犬の排泄物で道路などを汚さないよう、散歩時にはビニール袋などを持参し、責任を持って処理しましょう。
- 他人に迷惑(むやみに人にほえたり、跳びつこうとするなど)をかけないしつけをしましょう。
- 犬の健康保持のため、普段から犬や犬小屋を清潔にし、1日1回は適度な運動(放し飼いはやめましょう)をさせましょう。

《詳細》市民生活課 ☎ 内線2375

介護福祉科

2年制 男女 高卒以上
(介護福祉士資格取得)
※国家試験免除

調理師科

1年制 男女 中卒以上
(調理師免許取得)
※国家試験免除

学校法人北斗文化学園 厚生大臣指定養成校

北海道福祉衛生専門学校

室蘭市母恋北町1-5-11 <〒051>
☎0143(22)7722(代)
入試・就職広報室
☎0143(22)5005

児童手当

子供が生まれたら申請を
福祉課では児童手当の申
請を随時受け付けています。



申請に必要なもの 印鑑、
健康保険証、金融機関(郵
便局を除く)の預金通帳
支給金額
第1・2子…5千円
第3子以降…1万円

支給対象 3歳未満の児童
を養育していて、前年の総
所得額が一定額未満の人
〔詳細〕福祉課社会福祉係
☎内線2454

児童手当と特例給付の
現況届は6月30日まで

現在「児童手当」または
「特例給付」を受けている
人は、6月中旬に「現況届」を
提出しなければなりません。
この届けは養育状況や前
年の所得額などから受給資
格を確認するもので、届け
出がない場合6月以降の手
当が受けられなくなります
ので必ず提出してください。

現況届の受付日程

各サービスセンターでは、
次の日程で現況届を受け付

受付日	受付場所
13日(月)	祝津
10日(金)	母恋西
9日(木)	輪西
8日(水)	東
7日(火)	中島
6日(月)	高砂
3日(金)	本輪西
2日(木)	白鳥台

▶時間 10時～16時

◆本庁の福祉課では6月1
日から30日(8時45分～
17時15分)まで受け付け
ています。(土・日は除く)
〔詳細〕福祉課社会福祉係
☎内線2454

老人実態調査にご協力を
6月1日現在で、老人実
態調査を行いますので、ご
民生委員が6月上旬に各
家庭を訪問しますので、ご
協力をお願いします。

対象 市内に住み昭和4年
12月31日までに生まれた人
〔詳細〕福祉課高齢者福祉
係☎内線2458

聴覚、音声・言語機能
障害者のためのファックス
購入助成制度

聴覚障害者等の情報伝達
コミュニケーションのより
一層の促進を図るため、フ
ァックス購入費用の一部を
助成します。

対象 市内に住む学齢児以
上の人

○聴覚障害3級以上の人

○音声・言語機能障害4級
以上の身体障害者手帳を交
付されている人

◆すでにファックスを購入

けます。

された人、入院中や施設お
よび寄宿舍入所中の人は除
きます。

助成額 4万円を上限に、
機器本体価格(消費税、工
事費等は除く)の3分の2
◆購入店は市内とし、メー
カー、機種は問いません
申込方法 6月30日まで備
え付けの用紙で

〔申込み・詳細〕社会福祉
協議会(栄町2-1-19) ☎
1858、ファックス☎1
860、市・障害福祉課(東
町2-1-6) ☎45661
1、ファックス☎1003

はかりの検査は
必ず受けましょう

計量法改正により、取り
引きや証明に使用してい
る特定計量器の定期検査が2
年に1回と変わりました。

市では、計量法の規定に
基づき、特定計量器の定期
検査を次の日程で実施しま
すので、必ず受けてくださ
い。なお、運搬の困難な特
定計量器は、係員が直接伺
い検査します。事前に連絡
してください。



〔詳細〕経済労働課計量検
査所☎内線2535

平成6年度特定計量器定期検査日程表

◆時間はいずれも10時～15時

◎集合検査

月日	曜	検査場所	検査対象地区(町)
6月6日	月	祝津サービスセンター	絵鞆・祝津・港南・増市・小橋内・築地
7日	火	消防第2分団	緑・西小路・沢・幕西・海岸
8日	水	市・計量検査所	常盤・清水・中央・幸
9日	木	〃	本・栄・舟見・山手・入江・茶津
27日	月	消防第4分団	新富・母恋北・母恋南・御前水・御崎
28日	火	輪西市民会館	輪西・大沢・みゆき・仲
29日	水	東サービスセンター	東
7月5日	火	市・計量検査所	予備の日(上記対象全地区)
6日	水	〃	〃 (〃)

◎所在場所検査

検査期間	検査場所	検査対象地区
7月11日～8月12日	はかりの所在場所	集合検査対象全地区

◎電気式はかりの巡回検査

検査期間	検査場所	検査対象地区
9月16日～9月22日	はかりの所在場所	集合検査対象全地区

※その他の地区(町)および大型スケールは7年度に定期検査を実施します。

「室蘭文芸」28号の
作品を募集

規定 400字詰め原稿用紙で
○小説・評論・児童文学…
30枚以内 ○随筆・紀行…
5枚以内 ○詩…40行以内
○短歌…5首 ○俳句…川
柳…5句
応募方法 6月30日までに
原稿用紙の欄外に応募部門
を赤で明記し、末尾に住所、
氏名(ペンネームも可)を
記入し郵送
◆作品は1人1分野とし、
既発表作品は「室蘭文芸奨
励賞」の選考対象になりま
せんので「既発表」と明記
してください。原稿は返却
しません。



申込先 室蘭文芸編集委員
会(〒051本町2-2-15 図
書館内) ☎221658
〔詳細〕井村☎227063

夏のがんばりが合格へ直結。目指せ合格がんばろう夏!

夏期講習生受付!

- 輪西教室
- 白鳥台教室
- 新生教室
- 中島教室

- 高砂教室
- 東町教室
- 本輪西教室

●お問い合わせ・お申し込みはお電話で
☎(0143)45-1680(代)
〈受付時間〉AM10:00～PM9:30

- 君の成績を確実に上げ **合格** をめざす指導システム!
- 各教室とも経験豊富なバリバリ塾先生が、知力・体力をいっぱい蓄えて君たちをまっています。



工大進学セミナー

本部/〒050 室蘭市輪西町2丁目2-14

小・中・高学習指導・受験指導 社団法人全国学習塾協会正会員



暮らし

入江運動公園芝生

コートの使用を制限

入江運動公園の多目的運動広場、芝生広場、陸上競技場フィールドは芝生の修復張替工事と全国中学校サッカークロ大会準備のため、次の期間は使用できません。
期間 7月中旬まで
《詳細》緑化公園課☎内線2601

ガールスカウトの

団員を募集します

対象 小学1年生から小学3年生までの女子
活動内容 キャンプ、ハイキング、社会奉仕など
申込方法 随時電話で
《申込み・詳細》ガールスカウト(菊地)☎474709、(加賀谷)☎0273

愛称を募集します！

緑豊かな「室蘭岳山麓総合公園」とその敷地内にこの春オープンした「宿泊研修施設」の愛称を募集します。

誰からも愛され、親しまれる愛称をお待ちしています。



室蘭岳山麓総合公園

宿泊研修施設



応募方法 7月31日まで、はがきで(それぞれの愛称と簡単な説明文、住所、氏名、年齢、電話番号を記入)

◆1人何通でも可

選考時期 8月下旬

◆採用された愛称は施設に表示し、使用させていただきます。また、採用された人には記念品を贈呈します。

《申込み・詳細》緑化公園課☎内線2601~2605

ネーチャール・ウォッチング基金にご協力を

室蘭には、雄大な自然景観をはじめとして、ハヤブサに代表される野鳥や鯨、イルカなども見られるなど素晴らしい環境に恵まれています。こうしたことから市では、「ネーチャール・ウォッチング基金」を設け、自然観察を通して自然に対する認識を高めてもらうと様々な事業を行っています。

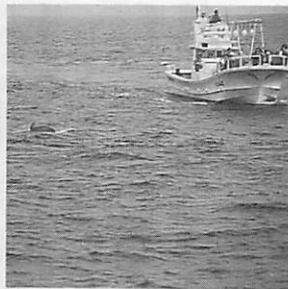

本年度も陸からの野鳥や植物の観察、海からは鯨・イルカのウォッチングなどの事業を行う予定です。

なお、市ではこの事業をさらに発展させていくため、基金の募集も行っていますのでご協力をお願いします。
《詳細》観光振興室☎内線2507~2512



講習講座

古文書に親しもう

中級古文書講座(無料)

日時 6月11日から7月9日までの毎週土曜日 13時~15時
会場 図書館3階講堂
定員 30人(先着順)
申込方法 6月8日まで電話で

《申込み・詳細》図書館☎21658

寝たきり老人などの

介護教室(無料)

日時 7月8日、22日、8月5日、19日、9月2日、

対象 現在介護をしている人か介護に関心のある人
定員 20人(先着順)
申込方法 6月17日まで、直接または電話で
《申込み・詳細》福祉課高齢者福祉係☎内線2464



16日の金曜日6回 いずれも13時~15時
会場 障害者福祉総合センター(東町2-1-6)
内容 介護法のビデオ上映、介護・リハビリの方法と実技、基礎的医学知識など

日時 6月20日(月)、21日(火) 10時~15時(21日は10時30分から)

高齢者の介護教室

会場 デイサービスセンター

商業統計調査にご協力を

商業(卸売業・小売業)を営む全事業所を対象に、7月1日、全国一斉に商業統計調査が行われます。6月下旬から調査員が伺いますので、ご協力願います。

《詳細》企画振興課統計係 ☎内線2178

◆受講期間中、代わりの介護者がいないときは相談してください。
《申込み・詳細》デイサービスセンター白鳥ハイツ ☎6602または☎3033

講座名	開講日	時間	教材費	定員
ストレッツ操	6月24日~8月26日 毎週金曜日 10時	10時~12時	無料	20人
ヨガ	6月24日~8月26日 毎週金曜日 10時	10時~12時	無料	20人
英会話	7月1日~9月2日 毎週金曜日 10時	18時~20時	無料	20人
太極拳	7月6日~8月24日 毎週水曜日 8時	10時~12時	無料	20人
申込方法	6月15日(太極拳は20日)まで電話かはがきで講座名・住所・氏名・電話番号を記入(先着順) 後日受講できる人に連絡			



素敵な出会いが待っている。
あなたのパートナーカード。

新会員募集中

入会者には入会記念品を差し上げます。

日専連むろらん

日専連JCBカードは、株式会社ジェシービーと提携して、日専連むろらんが発行するカードです。

- 本店/室蘭市中央町3-5-15 ☎22-3118
- 支店/室蘭市中島町1-19-3 ☎45-3824
- 支店/室蘭市輪西町1-32-8 ☎44-0681
- 支店/登別市中央町2-11-6 ☎85-2629

新しい風 生涯学習⑨



生涯学習とボランティア

「ボランティア」は、「だれかが、だれかに何かを与える活動」ではなく「だれかと一緒になって、それぞれの意識を高めあいながら住み良い社会をつくる活動」です。人のためではなく自分のために、自分の将来をより充実させるための生涯学習なのです。活動の範囲は、福祉、国際交流、スポーツ、コミュニティ活動など幅広い分野にわたっています。

みなさんの経験や知識、技能などをぜひ自分のために生かしてみたいはかがでしょうか。今回は、手話サークル「室蘭手輪の会」で活動している人を紹介します。



手話を学ぶ
藤原 富次さん
(港南町)

広報紙で「室蘭手輪の会」を知り、昨年8月にサークルに入会しました。サークルには主婦のほか高校生、中学生など約40人の会員がいます。私も今では、指文字や手話を覚え会話ができるようになりました。毎週水曜日の例会のほか、ボウリング大会や花火大会などに参加し、聴力障害者の人たちと交流を深めています。これからも多くの人たちと「心の交流」を広げて行きたいと思います。

生涯学習指導者情報

社交ダンス 氏家貞義 (中島町 ☎446578) 片沼正夫 (中央町 ☎297355) 飯沼安雄 (白鳥台 ☎594546)
剣舞・詩舞 伊藤千代 (輪西町 ☎444807)
ジャズ・タップダンス 石崎和子 (高砂町 ☎595393)
《詳細》社会教育部生涯学習推進担当 ☎221111内線5214



催し

スポーツ課から

☎447521

市民ペタンク交流会 (無料)

だれでも気軽にできる軽スポーツの普及を目的に、ペタンクの講習会と交流会を開きます。
日時 6月12日(日)9時(雨天またはグラウンド状況不良のときは中止)
会場 中島小グラウンド
申込方法 随時電話で(当日参加も可)

女性グラウンドゴルフ交流会

ユニークな賞をたくさん用意しました。おいしい空気を吸って楽しみましょう。



日時 7月7日(木)9時30分(小雨決行)
会場 室蘭岳山麓総合公園グラウンドゴルフコース
参加料 200円(保険料含む)
申込方法 7月2日まで電話または直接(当日参加も可)

青少年科学館から

☎221058

夏の盆栽教室

日時 6月12日(日)13時~16時
会場 青少年科学館
参加料 入館料のみ
内容 盆栽の手入れ、整姿とせん定、矯正の仕方、植え替えの相談など
さつき展



会場 青少年科学館

サンライフ室蘭趣味健康講座 (〒050 港北町1-6-2) ☎33040

講座名	開講日	時間	教材費	定員
洋裁	6月14日~8月2日 毎週水曜日 8回	10時~12時	実費	10人
袋物工芸	6月14日~8月2日 毎週水曜日 8回	13時~15時	実費	20人
生け花	6月15日~8月3日 毎週水曜日 8回	10時~12時	1千円	20人
ストレッチ&リズムダンス	6月16日~8月4日 毎週木曜日 8回	10時~12時	無料	25人

受講料 入館料45歳以上は1回100円、45歳未満は1回200円
対象 市民(45歳以上の中高年層者を優先し受け付け)
申込方法 6月7日から11日まで 直接または電話で申し込み(先着順)
入場料 入館料のみ
内容 室蘭臯月同好会会員が育てた、大小のさつき盆栽約150鉢を展示
平成6年度 胆振地方消防訓練大会
胆振管内15市町村消防団

が一堂に会し、ポンプ車操法・小型ポンプ操法の全道大会出場を競います。
日時 6月29日(水)9時30分
会場 新日鐵ラグビーグラウンド(中島本町1丁目)
《詳細》消防本部総務課 ☎内線2860

大学受験

東進ハイスクールの授業を体験してみませんか。

6月期生受付中! 高1・高2・高3・高卒

ハッキリ言って講師陣が自慢です!!

体験授業 大歓迎

現役合格に
最も近い予備校

東進衛星予備校室蘭校

詳しくはお問い合わせ下さい。

室蘭校/室蘭市知利別町2丁目14-17

☎43-7715



催し

文化振興課から

☎内線5233

第12回市民ギャラリー (無料)

日ごろ、家庭やサークルで美術創作活動に親しむ人たちの作品を展示します。



日時 6月10日(金)～12日(日)
10時～18時(12日は17時まで)
会場 文化センター展示室
内容 絵画、工芸、彫刻、彫塑、書、写真など80点

文化センター開館30周年記念事業 ロンドン交響楽団演奏会

世界有数の指揮者クリストフ・エッシェンバハ氏による「ロンドン交響楽団演奏会」を開きます。



日時 7月29日(金) 18時開演
会場 文化センター
内容 モーツァルト交響曲第41番ハ長調K551「ジュピター」、チャイコフスキー交響曲第5番ホ短調作品64ほか
入場料 S席7千円、A席5千円、学生席(大学生以下)2千円(全席指定)

◆当日券は学生席以外、各500円高になります。
前売券発売所 ぎんやレコード、ミュージックショップ国原(長崎屋中央店、中島店)、ファミリーデパート桐屋、ヤマハミュージックストアエルク、室工大生協、文化センター(以上室蘭市)、大西レコード(登別市)小倉楽器(伊達市)
◆いずれも5月30日から発売しています。
《詳細》実行委員会事務局(市・文化振興課内) ☎21111内線5233、5234

第39回市民音楽祭

合唱や吹奏楽、器楽演奏などの団体が日ごろの練習の成果を披露します。

日時と内容
○6月18日(土)16時30分：合唱(26団体)
○6月19日(日)13時：吹奏楽、器楽、オーケストラなど(17団体)

会場 文化センター

入場料 それぞれ小学生以上600円

◆前売券は500円。出演団体のほか、文化振興課(文化センター内)、市民会館(☎41113)で取り扱っています。

第138回市民劇場 室蘭混声合唱団 第30回定期演奏会

定期演奏会の30回を記念し、札幌交響楽団の伴奏と高度なソリストを迎えて、

第1回「だんぱら」 スポ・レク祭

大自然に囲まれた、室蘭岳山麓総合公園を舞台に、第1回「だんぱら」スポ・レク祭を開催します。

家族みんなで自然に親しみながら軽スポーツを楽しみませんか。

日時 6月5日(日) 9時30分～15時(雨天の場合は中止)

会場 室蘭岳山麓総合公園

種目 フットベースボール(10時～12時)、ペタンク(13時～15時)、ユニホック(13時～15時)、4面ドッジボール(13時～15時)、玉入れ(13時～15時)、グラウンドゴルフ(10時～15時)、バタールゴルフ(10時～15時)、ウォークラリー(10時30分～12時30分)、野外活動体験コーナー(11時～14時)、ミニバレーボール(13時～15時)、ラケットテニス(10時～12時)、ゲートボール(10時～15時)
◆ミニバレーボールとラケットテニス以外は当日参加できます。なお、用具については貸し出します。
《詳細》観光振興室 ☎内線2508

合唱音楽を披露します。

日時 6月12日(日)18時30分

会場 文化センター

入場料 大人1千500円、小・中・高校生1千円(当日)



《詳細》室蘭混声合唱団(高橋) ☎556530

第104回市民展 第35回北海道書道展 室蘭巡回展(無料)

道内最大の書道公募展入賞作品や道内を代表する作家の作品などを展示します。

日時 6月22日(水)～26日(日) 10時～18時(26日は17時まで)

会場 文化センター展示室
内容 漢字、近代詩文、かななど100点を展示

《詳細》室蘭書道連盟(駒澤) ☎271790

教育委員会だより

5月の定例会

付議事項

○室蘭市社会教育委員の委嘱(退任に伴う補欠委員2人)

報告事項

○室蘭市教育研究所職員の新委嘱(所長をはじめとした職員等の委嘱)
○室蘭市立学校初任者研修



相談

指導教員の任命
《詳細》教育委員会管理課
☎内線5113

弁護士の無料法律相談

毎月第2・4金曜日

日時 6月10日(金)(田村武夫弁護士)、6月24日(金)(塩谷栄道弁護士) 9時30分～12時

会場 市役所市民相談室
定員 5人(先着順)
申込方法 電話で予約



《申込み・詳細》広報広聴課 ☎内線2196

室蘭で唯一

北海道公安委員会指定

室蘭中央自動車学園

室蘭市八丁平4丁目17番7号 ☎44-5500

お申込みは **電話でOK**
☎44-5500



相談

人権・法律問題は

人権擁護委員に

市内には、人権問題や法律問題にに応じてくれる8人の人権擁護委員がいます。相談は無料で秘密は守られます。6月は普及月間ですので、気軽に相談ください。



- 山本 松男 (まつお) 幸町3-1 ☎22423
- 多田多年子 (たねこ) 中央町3-4-14 ☎241230
- 鴨井 教子 (かみい) 栄町1-2-5 ☎241631
- 遠山富士夫 (とよやま) 日の出町1-15-15 ☎441805



- 高田富美子 (たかた) 知利別町2-26-12 ☎445964
- 佐藤 暁 (さとう) 本町1-6-11 ☎234735
- 越浪 一芳 (こしなみ) 港南町1-19-5 ☎234058
- 谷口 吉之 (たにぐち) 祝津町2-29-3 ☎271891

行政問題は

行政相談委員に

総務庁長官から委嘱された3人の行政相談委員が、国・道・市など行政機関の仕事の諸問題について無料で相談に応じています。

- 林 義郎 (はやし) 母恋南町2-19-13 ☎234532
- 朝倉又士 (あさくら) 白鳥台5-12-3 ☎591043
- 平山道子 (ひらやま) 宮の森町3-2-14 ☎463940

身体的障害のある人と

家族のための相談会

日時 6月16日(木) 13時～16時
会場 障害者福祉総合センター

各サービスタワーでの

国民年金相談

実施日	サービスタワー
16日(木)	津西
23日(木)	東
14日(火)	島砂
21日(火)	輪西
28日(火)	中高
9日(木)	本輪
15日(水)	白鳥台
22日(水)	白鳥台

時間 10時～16時30分
※(詳細)保険年金課国民年金係 ☎内線2441

寄付
ありがとうございます
4月分(敬称略)
※福祉事業協会は1月～4月分

市に
○(株)道南マイク写真
○共

- 成土木(株) ○国際ソロプチミスト室蘭 ○マツタ電気(株)
- 菱中道路(株) ○長尾昇一(石川町)
- 神広吉(東町)
- 佐伯光雄(高砂町)
- 笹川文男(小橋内町)
- 吉田満(大沢町)
- 塩野谷初子(小橋内町)
- 柘植光夫(青森市)
- 中野ユキ(東京都)

ボランティアセンター

社会福祉協議会に

- 松田弘(元室蘭労働基準監督署長)
- 本室蘭小学校児童会・PTA
- つば八室蘭中島店お客様一同
- 育児サークルロンパールーム
- 白鳥歌謡倶楽部
- 室蘭朗読奉仕者の会
- 室蘭点訳赤十字奉仕団
- 日本キリスト教団室蘭知利別教会婦人会
- 新日鐵室蘭総合病院
- 室蘭力ラオケ愛好会

福祉事業協会に

- 仙海寺
- 高橋昇(みゆき町)
- 村木こずゑ(輪西町)

人のうごき(4月末現在)

- ・人口 113,226人 (+783人)
- 男性 55,239人 (+627人)
- 女性 57,987人 (+156人)
- ・世帯 47,171世帯(+730世帯)
- ()内は前月比

交通事故状況(1/1~4/30)

- ・件数 141件 (-10件)
- ・死者 0人 (-2人)
- ・傷者 160人 (-12人)
- ()内は前年同期比



…編集後記…

▶先日ライトアップが連続2千日点灯を記録。全国数ある中で、市民がともし続けているのは室蘭だけとか。私も一度つけたが、今夜の灯は私、という快感は実にいい。一晩5千円だが1年計画だと1日14円の貯金。これで自分の記念日に、また大切な人のために夢が買えるなら決して高くはない。(き)

▶今月の生涯学習コーナーは、手話を学び障害者の人たちと交流している男性。仕事以外に何かしてみようと広報紙を開いたところ、手話サークルが掲載されていて手話を学ばきっかけになったという。広報紙づくりに携わっている者としてうれしい話。今後もより良い紙面づくりをしていきたい。(や)

▶写真を撮ることが多いこの仕事。いっぱいのカメラマンになったつもりで「顔を上げて」「ハイそのまま!」と注文の数々。注文は出すが、まだそれに応えるだけの技術が伴わず、でき上がった写真に周りから注文の数々。写真を写すことは簡単だが、表情を撮ることの難しさを実感。(サ)

▶5月1日、今シーズン初のイルカ・鯨ウオッチングに同行した。その日はあいにくの天候で、海上は想像を絶する寒さであったが、全国から集まった観光客の期待に見事に応え、イルカとオットセイがパフォーマンスを披露。さすがは千両役者。お客様をもてなす彼等の演出は本当に心ニクイ。(さ)

今月は市・道民税(1期)の納期です。

《詳細》納税課 ☎内線2320

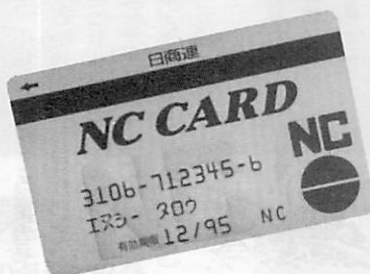

カードのご利用は計画的に

NC ちきん

☎22-1025

となりまち ホットライン



登別市のお知らせ

ラブグリーンフェスティバル in KAMEDA

約6万坪の広さを誇る亀田記念公園で、緑のイベント「第2回ラブグリーンフェスティバル in KAMEDA」を開催します。ツツジやフジの花が見ごろになるこの季節、ぜひお越しください。

日時 6月10日(金)～12日(日)
10時～18時(12日は16時まで)
会場 亀田記念公園(富岸町3丁目)
内容 庭木・草花の即売、植物なんでも相談、地元物産品の販売など
臨時駐車場 富岸小学校(無料)
※野外ジギスカンコーナーもご利用ください。
《詳細》亀田記念公園管理事務所
☎862511

伊達市のお知らせ

新鮮な海の幸いっぱい 「有珠磯まつり」へどうぞ

伊達市の夏本番を告げる海の季節は、恒例の「第15回有珠磯まつり」から始まります。

今年も、新鮮で豊富な海の幸の販売と大人から子供まで楽しめるゲームやアトラクションなど多彩なプログラムを用意して、みなさんのおいでをお待ちしています。

ぜひ、気軽にご来場いただき、家族で海の幸を味わいながら、お楽しみください。

日時 7月3日(日) 9時～15時
会場 有珠海水浴場中央駐車場前浜
《詳細》伊達市商工観光課観光係
☎0142233331 内線353・354

表紙のことは

4月にオープンしたエンルムハイツ。今月はオープンと同時に寮母として働いているフレッシュな山本幸江さんです。北海道福祉衛生専門学校の第1期生として今年の3月に卒業。介護福祉士の資格を取得し同ハイツへ。「とにかく、お年寄りには明るく楽しんでほしい」と希望に燃える快活な女性です。

きれいなマチっていいなあ

清掃モデル地区紹介⑩



町会がリードしきれいなマチづくりを推進する

沢町会

沢町全域と海岸町2丁目の一部をエリアとし、坂のマチとともに寺のマチとしても知られる沢町会。

昨年の10月にモデル地区に指定された。ほかの町会同様、廃品回収やゴミ減量化に取り組みと同時に、町会独自の活動にも目を向ける。

ゴミ収集日は、清掃車がゴミを回収した後でも、周辺がどうしても汚れがち。そこで主な収集所周辺を当番制で清掃しているというのが町会の自慢。しかし、まだ全体にいきわたっているわけではなく、「この活動を町内会すべてに広げていかなければ」と室井副町会長。

また、老人クラブが定期的に観光道路の清掃を行っている。しかし、町内会には高齢者が多くなってきているのが現状で、「やはり、若い人たちの協力が必要」と住み良いマチづくり情熱を燃やす保積町会長。古くて新しいゴミ問題に町会が旗振り役を努めている。

ゴミ アラ・カルト



「芥改役」は 「清掃Gメン」

江戸時代、ゴミは既に処理システムができていました。町々から出されたものは、まず近くの船着場へ集められ、そこから、ゴミ運搬業者が船で川や堀を使って幕府が指定する東京湾の埋立地へと運ばれていました。

また、再利用できるものは途中で選別され、売却するものもありました。たとえば、肥料になるものは農家へ、金物類はかじ屋へ、

燃料になるものは湯屋(風呂屋)へとルートが決まっていたのです。

一方、不法投棄は、昔から悩みの種だったようです。船で運搬する途中で、川や堀に捨てる業者や空き地などに捨てる町民がいて、幕府を困らせた。そこで、このような悪業を防止するために「芥改役」(あくた・あらため・やく)という「清掃Gメン」を設けて取り締まりにあたりました。

昔も今も、ゴミを再利用したり、埋め立てるといふ、ゴミ処理の流れは基本的にあまり変わっていないのです。

しかし、もの余りの時代を迎え大量消費によるゴミ量の大幅な増加、そして悪質な不法投棄が跡を絶たない今こそ、「芥改役」が必要なのかもしれません。

