

市政だより

# むらさき

1994

# 1



あけまして  
おめでとうございます



夢結ぶ白鳥大橋 (撮影 太細 裕次)

人口定住化は、首都圏・大都市以外どの  
マチでも共通の問題です。

室蘭も、平均寿命が伸びる一方で、出生率  
の低下（少子化時代）などにより、年々人口  
が減少しています。

特に30歳未満の人の構成比率が、全道・全  
国の平均にくらべても低くなっています。

そこで、新成人4人と市長、議長を囲んで、  
人口が減少しない「若者に魅力あるマチ」に  
するには、どうしたらよいかを話し合っ  
ていただきました。

くやっぱり室蘭がいい、と言えよように...

# 若者に魅力あるマチに



『遊』べる場所が多いとこですな。



室蘭市長  
岩田 弘 志



室蘭市議会議長  
本 間 信 義

ろの完成が待ち遠しいですね。

また、三菱製鋼従業員とその家族の第一陣が室蘭入りしました。働く場所がないとそのマチは活気がないわけですから、うれしいことですね。温かく迎えますよう。

議長 激動の1年でしたな。

海外では、ロシアの内紛の武力制圧。そして3度目の正直でエリツィン大統領が訪日しました。

国内では、皇太子殿下のご成婚。政権の交替。Jリーグブームはすごかったですね、残念ながらワールドカップ出場は成りませんでした。

そして、何と言っても冷害ですね、特に北海道は：景気も良くない、そこに凶作ということで、景気の上向きが見えてこない。室蘭にも影響が出てきそう、心配です。

市長 不況は全国的に深刻な問題ですね。今まで素材型の企業をはじめ、色々な部門の企業が進出してきていますが、こうした不況の影響をまともに受けなければいけません。

議長 人口の減少が心配ですね。特に若い人の：

町会の行事でも、若い人が減ってきているので協力が得られないんです。

企業が雇用を控えていて、若い人の働く場が少ない。それに憩いの場「遊ぶ」場所が少ないのでは。

市長 それは室蘭だけではなく、登別・伊達市とも協力し合って考えていかなければならないでしょうね。

今日は、新成人の方に集まっていたいただきましたので「若者に魅力ある住み良いマチ」にするためにはどうしたらよいかを聴かせてください。

それでは、「遊」・「住」・「働」というテーマに分けて進めていきましょう。

ところで室蘭の印象などは：

高見澤 地形がもしろい。見る所も多く、自然と遊べるのがいいですね。ただ車がないので、行く手段がないのです。そういうものがあるといいですね。

安 斎 札幌は昼も夜も賑やかです。室蘭にはそういう所がないのでは：でも室蘭は見る所がいっぱいあります。室蘭はどんな所と聞かれますが、みんな「鉄のマチ」のイメージを持っているんですよ。

市長 住んでいる所と自然がこんなに近いマチは珍しいです。いろんな人に会って、風景入りの名刺を渡す度に、室蘭ってこんなに景色が美しいマチなんですか、とよく言われるんです。

高 松 今住んでいる所は静かな住宅地なので、札幌などから戻ったときはホッとします。

鉄のマチということで、工場見学などいっぱい行って、鉄のすばらしさをPRしたいですね。そして、みんなに理解してもらいたいです。

市長 昨年は、年が明けてまもなく釧路沖の地震があり、7月には北海道南西沖地震がありました。こんなに大きな地震は経験したことがないですね。そして冷夏：多くのイベントが中止になり、寂しい夏でしたね。

明るい話題としては、白鳥大橋のケーブル架設工事が始まりました。9年こ



完成後に点灯予定のイルミネーションや  
ライトアップの見える場所の整備も必要に



ふし見 みのり さん

室蘭生まれ、室蘭育ち。  
室蘭工業大学2年在学、工学部材料  
物性工学科専攻。  
小学校からサッカーを始め、現在も  
キャプテンとして活躍中。  
増市町在住。

## 若者が楽しめる施設とはどんなもの？ あるものを生かして何かできないですか。

**伏見** 私は室蘭で生まれ、室蘭で育ちました。夏は海水浴、冬はスキーができるすばらしいマチですよ。  
最近、英語の授業で室蘭のビデオを見たんですが、地球岬がこんなにきれいだとは思っていませんでした。

**議長** 皆さんは、非常に室蘭を愛している感じですね。本当に個人的ですばらしいマチなんですよね。安齋さん、室蘭に早く帰って来てくださいよ。(一同笑い)

**市長** 就職のときに今の人は休みが何日あるのかと聞くそうですが、それくらい休みが大事なんですね。じゃ皆さんは休みの日には何をしていますか。

**高松** 夏は海、冬はスキーを楽しみます。近郊で遊ぶのが好きなんです。

**伏見** サッカーの毎日なんです。日曜日には服を買いに札幌に出掛けます。室蘭には私が欲しい物を置いている店が少ないので…

室蘭駅に着いたとき、駅前の寂しさには「ガツカリ」ですね。

**市長** 今、レインボー計画といって、駅の移転や周辺の再開発を行いますので、もう少し待ってください。

**安齋** 土・日が休みなので、1日は体を休め、1日は小樽や定山溪など郊外へ出掛けます。

**市長** 今度友だちを連れて室蘭にも来てください。

**高見澤** 週末はカラオケを楽しんでいます。長い休みのときは、バスやJＲで函館や札幌へ出掛けます。

夏はよくお弁当を持ってイタシキへ行きました。

**市長** ところで、若い人たちが楽しめるには、どういうものがあるのでしょうか、意見をお願いします。

**議長** 若い人の好みは私たちと違うので、意見を聴きたいですね。

**安齋** 室蘭に帰ってくると、夜によ

くボウリング場に行きますよ。やはり、夜遅くまで遊べる施設ですね。  
室蘭と言えば「サッカーの街」と言われるくらい有名なので、Jリーグの誘致ができると思います。

**伏見** ボウリングやカラオケ、夜は地球岬へドライブするんです。

規模の大きい施設が必要では…

**高見澤** 大きな公園があるといいですね。私のふるさとの長野県佐久市には体育館、美術館、プールや野外ステーションなどいろんな施設が集まった公園があるんです。室蘭はバラバラなので一カ所に集中しているといいですね。

**市長** 体育館、プール、それに入江運動公園は道内でも誇れる施設です。その活用方法も考えなくてはね。

**高松** 私は水族館が好きです。でも、もう少し整備をして、夜でも若い人が行けるようなスポットにすれば…

**市長** 橋の完成に合わせて、橋のもとに仮称海洋科学館の計画があるんです。橋もイルミネーションやライトアップをする予定なので、若者の集まるスポットになると期待しています。

**議長** 施設を整備するには大きな経費がかかるので、整備順番などを検討しなければなりませんね。

**市長** 道、国あるいは民間の力も借りて、機能的に優れ、若者が楽しめるという両面で考えていかなければならないですね。



たか がつ しょう こそ 子 さん

室蘭生まれ、室蘭育ち。  
 (株)日本製鋼所室蘭製作所勤務、総務部  
 経理グループ所属。  
 室蘭音楽文化協会会員で、チケットの  
 配布、ポスターの貼り付けと多忙。  
 卓球・冬は趣味のスキーに奔走。  
 本輪西町在住。

いろいろな施設は、広い場所とお金が必要で。今あるものを生かして何かできないですか。

**高見澤** 室蘭に来て、海の美しさを知りました。それを生かしたらいいと思います。「鯨・イルカウォッチング」や「海上遊覧」があると聞いています。参加方法などを地元の人に聞いても、やっている事さえも知らないんですよ。

**高松** 私も全然知らなかったです。もつとPRして欲しいですね。

**議長** まだ事業として日が浅いこともあり、PRが行き届かず、知らない人が多いのかもしれないですね。実は私もまだ行ってないのです。(一同笑い)行く機会を作っていざ申し込むと、本州客などいつでも満杯なんですよ。

**市長** 昨年、豪華客船が3隻も入港しているんですが知っていますか？

**新成人全員** 知らなかった。

**市長** 市政日より、新聞、ポスター

などでお知らせしているのですが、まだまだ市民の目に止まらないんですね。PRの方法を工夫しなければ。

ところで市内には、祭りがいっぱいありますが…

**安斎** 町内会、商店街などの祭りがバラバラの日程で、規模も小さいです。同じ日に全部のマチがまとまって、大きな祭りにすれば盛り上がりもいいんじゃないかと思いますが。

**市長** 集中的な効果を狙わないとダメですね。そういう意味では、一昨年から「ねりこみ」の一層の発展を願っています。そして、工大から神輿を出すとか、文化女子短大でも市民おどりに参加して欲しいです。

ところで伏見さん、サッカーについての意見を聴かせてください。

**伏見** そうですね、姉妹都市清水市のエスパルスをぜひ、合宿などと呼んで欲しいです。

**市長** それには雨天時のための体育館も必要なんですけど、51年から姉妹都市なのでぜひ、実現させたいですね。

それから、白鳥大橋ができたらライトアップなどをするでしょうが、橋の所だけでなくて、若者が集まるように

## 『住』みやすいマチです…むらさん

橋が見える場所の整備も必要ですね。安斎さん/札幌でも室蘭を良くPRしてもらいたいですか…

**安斎** 地球岬は十分有名ですが、行ってみなければ良さが分からない部分もあるので、職場の人に「室蘭もばかにしたもんじゃないぞ」と言っているんです。近くにスキー場などいい所がたくさんあるので、それを伸ばしていくといいんじゃないですか。

**議長** 東北・四国の4大祭りのように広域性を持たせて、飛び飛びではなく、近い日程ですらして行くと、もっと多くの人に見てもらえるのでは…

**市長** 自分たちのマチだけが良くなればいいというのではなく、広い横の連携が大切ですね。

どういふイベントがあるのか、まずはPRということですね。

若者だけではなく、家族も含めて楽しめる場所が必要ですね。

住んでいる所にいい自然がある。それにイベントを付けて、みんなが楽しむ。そして、近隣のイベントとドッキングするような企画も考えなければならぬですね。

**市長** 次は「住」です。住むということとは、通勤時間、買い物、遊ぶ、みんな関係するわけですが、室蘭は土地

が安く、通勤時間も短いので住みやすいと思います。

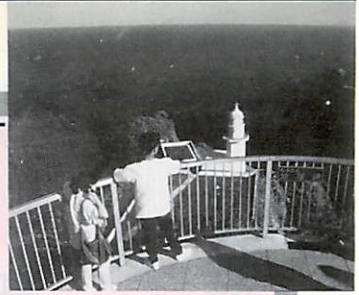

素材を生かし  
もっともっとPRを

八丁平で土地が安いです。昨年はコン  
ビニやスーパーと老人保健施設がオー  
プンして、これからだんだん住みやす  
くなります。まだ土地があるのでぜひ、  
八丁平に家を建てて欲しいですね。

若者は「おしゃれをして、おしゃれ  
をさがしに」マチに出掛けるんです。  
ウインドーショッピングは楽しいです  
よ。もっとウインドーショッピングが  
楽しめる所があるといいですね。

高見澤 魚介類がとにかくおいしいで  
すね。思ったより夏は涼しいですが、  
冬は厳しいです。  
住んでいるのはワンルームマンション  
で新しいのですが、トイレ付きのユ  
ニットバスはなかなか慣れないですね。

安 齋 生活するうえで不便はないで  
すが、将来、子供のことを考えると自  
然のある室蘭の方がいいですね。

伏 見 室蘭から離れたことがないので、  
よそのマチを知りませんが、若者  
向けの店がいっぱい欲しいですね。

市 長 そういえば、学生用のワンルー  
ムマンションがたくさんできましたね。  
住宅に関して室蘭は、会社の社宅・独  
身寮が整備されていますが、古くて狭  
い市営住宅もたくさんあり、2戸を1  
戸に建て替えてきていますが、まだま  
だ足りないですね。

市 長 そのマチの教育レベル・文化  
レベルも住むうえで尺度なんですよ。  
室蘭は教育レベルが高いですよ。住み  
良さは土地の価格、通勤、買い物、遊  
び、教育などを総合して判断しなけれ  
ばならないですね。

議 長 若い人は、ウインドーショッ  
ピングが好きなんです。商店街づく  
りの参考にさせていただきます。いず  
れにしても、その商店街全体で、商品  
を豊富に揃えることが必要ですね。

市 長 それから、ウインドーにありがた  
いと夜、歩いても楽しいという  
ことがあるので、商店街に働きかけ  
いく必要がありますね。

高見澤 室蘭と佐久は似ているので、  
住みやすいですね。ただ、買い物する  
のに商品が少ないので、時間とお金を  
かけてでも札幌へ行くんです。若者向  
けの店がたくさんあれば…

市 長 次は、働く場所についてです  
が、今の会社はどういう基準で決めら  
れたのですか。

市 長 これから働く人は会社の将来  
性、仕事の内容、給料、福利厚生、休  
み、同年代が多いとか少ないとか、ど  
ういうことを重点に選ぶのですか。



たかみざわ ゆう こ子 さん  
高見澤 優 子 さん

長野県佐久市（清水市と友好都市）  
生まれ。  
文化女子大学室蘭短期大学2年在学、  
教養学科服飾デザインコース専攻。  
卒業後は、本校（東京）に編入。  
趣味の油絵を楽しみ、イタンキなど  
へ出掛ける。  
高砂町在住。

安 齋 給料はあまり重要視していな  
いですが、休みが週2日あり、会社の  
借り上げ住宅があるなど、福利厚生面  
がしっかりしていましたので…

伏 見 まだ、卒業までに2年以上も  
あるのでよく考えられませんが、自分  
の好きな仕事ができるのが第一です。  
休みと給料は二の次ですね。  
高見澤 アパレル関係の仕事我希望し  
ているので、自分の希望する仕事が一

## 『働』く場所の確保と整備が必要ですね。



あんざいよし たか さん  
安 斎 嘉 恭

室蘭出身（小学校6年から高校卒業まで在住）。  
リコーテクノネット(株)北海道支社勤務、札幌西サービスステーション所属。室蘭営業所への転勤を希望。帰郷時に、地球岬や観光道路でドライブを楽しむ。  
札幌市在住。

## 自信を持って、マチのPRを… みんなが、心のこもったマチづくりを という意識に立つことですね。

番ですね。

**議 長** 皆さんは、基本的にはふるさとで働きたいと考えていると思います。それには、働く場所の確保はもちろんのこと、ゆとりの時代を迎え、休み

や社宅などの福利厚生：受け入れる側の整備が必要ですね。

**市 長** 会社がどこにあるのかも条件としてあるのですか。

**伏 見** できれば市内、さもないければ道内に就職したいです。

市内に工大生の技術を生かせる研究開発型の企業が増えて欲しいですね。

**市 長** 産業には大きな流れがあつて、いろいろな職業がそれぞれ脚光を浴びました。サイクルがあるんですね。

我々も市内に働く場所を確保するよう努力していかなければならないです。

ただ働くだけではなく、生活が安定していなければなりません。

環境づくりが大切ですね。

**市 長** 寿命は伸びていますが、少子化時代になり人口の増加は望めません。

若い人に住んでももらい、人口が減少しないためにはどうしたら良いのでしょうか。

**高見澤** 外から来た者にとって室蘭は住みやすい場所です。マチの人が穏やかで、おらかな人が多いですね。

自分のマチにみんなが自信を持って欲しいです。入って来た人に室蘭の良さ（自然・人）を説明でき「よく来た

ね」と歓迎するような…

**伏 見** 外から見た室蘭は分かりませんが、訪れた人が「また来たくなるような」印象を与えるマチに。

**安 斎** すでに有名になつている地球岬など、今ある素材をもっともっとPRをすれば、それが根付いて活性化につながるのでは…

**高 松** 観光面ばかりではなく、ソフト面からのやさしいマチづくりが必要ですね。

**議 長** そのマチの良さは、離れてみてよく分かるものです。中にいると良さが分からないと言うことですね。外から入って来た人に「ようこそ、どうぞ長く住んでください」と言えるよう、形だけでなく、「心のかよう・心のこもったマチづくり」を市長とともに進めていきたいと思つたので、皆さんのご協力をお願いします。

**市 長** 市や企業はもちろんです、市民自らがマチをつくるという意識に立たなければなりません。

若い人にイベントにも積極的に参加して欲しいですね。学生の皆さんもぜひ、港まつりに参加して、後輩たちに受け継がせてください。

若い人たちが元気なマチは、マチ全体が活気づきます。

何よりもハートが大事ですね。みんなで頑張りましょう。

今日は、お忙しいところ、ありがとうございました。



イベントは若者の参加が不可欠

# みんなのひろば

## ぼくの世界、わたしの世界

**さかなつり**  
日新小2年 奥平 諒

じいちゃんとうみにいった。  
じいちゃんとはくは  
つりがすきだ。  
なかなかつれない。  
まっつもまっつもつれない。  
さかなはかくれているのかな。  
ねているのかな。  
それとも…  
いないのかな。  
早く、  
いっばい  
つりたいな。

**ふしぎな世界のおくりもの**  
水元小3年 菊池 摩耶

雨がふった日、外へ出て、  
コップを置いて、  
雨をいっばいためて、  
ゴクゴクのなら、  
どんなあじがするのだろう。  
雨がやんで、にじがでたら、  
にじのすべりだいを、  
おもいっきりすべてみたら、  
どんないきおいですべるだろう。  
にじがきたある日、  
きれいなお花畑で、  
七時間もねたら、  
どんなゆめをみるだろう。

楽しいゆめが見終わって、  
大きな大きな、白い雲にのったら、  
どんな気分になれるだろう。  
どんなに気もちがいいだろう。  
そして地球に、  
そんなにすてきな、  
そんなにすばらしいおくりものが、  
あつたら、  
世界はどうなつて  
いるだろう。

**おねえちゃんのじゅけん**  
高砂小4年 前田 真弓

おねえちゃんをそうしたのは、  
このごろすぐおこる。  
おねえちゃん、  
じゅけんだ。  
おねえちゃん、  
勉強のことがり頭にあって、  
ほとんど遊ぶ気にならない。  
おねえちゃんは、  
帰ってきたらすぐねる。  
夜、おそくまで  
勉強をしているのだろう。  
おねえちゃんは、  
ご飯を食べてる時も  
疲れた顔をしている。  
おねえちゃんは、  
今にもたおれそうだ。  
じゅけんがせまっている。  
おねえちゃんは、かわいそうだ。  
あと何日たつたら、  
おねえちゃんの笑顔が  
また出てくるだろう。

**父**  
朝陽小5年 佐藤 真実

父は  
日鋼記念病院の調理師  
いつも  
患者さんの食事のことを  
考えている  
人数がなかったら大変  
味付けにも気をくばっている。  
父が帰ってくると  
すぐおふろに入りのんびりする  
張りつめた気持ちをほごすの  
おふろの中で眠ってしまう。

**朝**  
港北中1年 後藤 晶子

父は  
朝が早いので午後七時半には寝て  
しまう  
調理師って大変だなあと  
腕を大きく広げる  
海にも真つ青なかが  
てりかえさされている  
庭では木々の間を  
風が通りぬけていく

ああ すばらしい朝よ  
今は全てが美しい  
**羽ばたくとき**  
東明中3年 野崎みづ穂

少年の瞳は輝く水平線  
今、飛び立とうとしている  
鳥のように あたたかい  
感じるものを  
真つ直ぐに伝えようとする  
時をぎつしり詰めた宝石箱  
うつむくそれは  
自分が自分になるためらい  
もどれない日への決別

**俳句**

大沢小6年

秋の空 枯れ草集めて

からつ風

葛西 興司

雪が降る 黄色の落葉

白くなる

宮川 瞳

夕焼けの 空にすいすい

赤とんぼ

内藤 雅也





喜門岱小1年  
鎌田 隼



港北幼稚園 おおの  
大野このみ

四年 雅子  
ゆめ

知利別小4年  
越前 雅子

小三 伊藤朋恵  
にじ

常盤小3年  
伊藤 朋恵



本室蘭小3年  
山内 省吾



白鳥台小2年  
藤田 善光

小六 高橋潤一  
希望

絵鞆小6年  
高橋 潤一

小五 土生佳祐  
高原

本輪西小5年  
土生 佳祐



東園小5年  
芳田 翼



高平小4年  
辻野 和人

中三 清水  
福寿草

北辰中3年  
梅津 清美

中二 五島綾子  
白雪の新

蘭東中2年  
五島 綾子



本室蘭中3年  
岸浪 典子



鶴ヶ崎中2年  
白井 誠司



大和小6年  
佐藤 允

掲載した書と絵は、1月31日まで、市役所1階中央地区サービスセンターロビーに掲示しています。



佐藤 拓馬

木枯らしに 襟をたてたる  
登校道

大坂紘一郎

夕焼けに 染まるかげろう  
そぞろなり

今下 祐介

紅葉の 山々見れば  
近代化

俳句  
御前水中3年

クイズに答えて賞品をもらっちゃおう!!

新春

# むろらんくわすわーどパズル

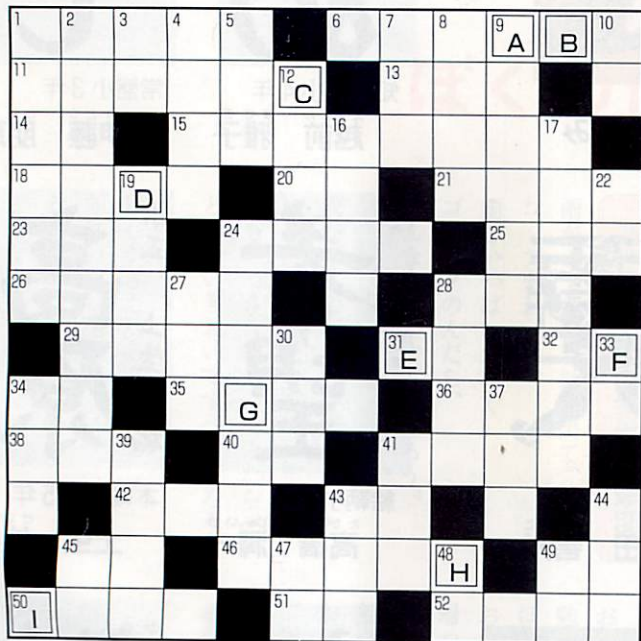

お正月に、家族みんなで楽しみましょう。室蘭に関係のあることが、たくさん出てきます。全部できたらA~Iの文字を適当につないでください。ある言葉になります。さて、その言葉は?

(ヒント) 楽しみだなあ…



**賞品** 抽選で50人に、ジグソーパズルやテレホンカードほか、かわいい賞品をプレゼント  
**応募方法** 1月14日(金)(当日消印有効)まで、はがきにクロスワードの答えと住所、氏名、年齢、電話番号を記入し、広報広聴課に応募  
**応募先** 〒051 室蘭市幸町1-2 室蘭市役所広報広聴課 (電話☎1111 内線2192)  
 ◆正解者の発表は賞品の発送(1月下旬)で代えさせていただきます。

## タテのカギ

- 1 室蘭半島西端の岬。室蘭発祥の地といわれ、帆船をイメージした展望台があります
- 2 ひどく驚くこと
- 3 クジなどでハズレのこと
- 4 だんだん貧しく、悪く、安くなること
- 5 「機械」を英語で言うこと?
- 7 お酒に酔った足取り。千鳥足
- 8 民俗資料館では、これを使って毎年おモチをつきます
- 9 神経を落ち着かせる薬
- 10 ゴミのないきれいな〇〇は、市民みんなの願いです

- 12 時間がたっても、相場や物価の上がり下がりがないこと
- 16 海のように見える雲の広がり
- 17 鍋物には欠かせない一品
- 19 無理やり売りつけること
- 22 気がふさぐこと。躁の逆の状態
- 24 クリスマスは大忙しです
- 27 乗車券や入場券をいち早く買い占めて高く売り付ける人のこと
- 28 女性が衣服などにふりかける、香りの化粧品
- 30 ぶら下げること
- 33 春・夏・秋・冬を一言で言うこと
- 34 武器を使わず、手、足、腕などで戦う技
- 37 お米のヒット商品、〇〇〇397
- 39 プロ野球の新人選抜制度
- 41 幼児語で「足」または歩くこと
- 43 疑う気持ち。〇〇〇暗鬼
- 44 お茶やせんじ薬などをわかす道具
- 45 世界で準優勝に輝いたオーキッドエレガで栽培している代表的な花
- 47 函館名物
- 48 「沈む」の反対
- 49 追直漁港でも水揚げされる、チリ鍋にするとおいしい魚
- 1 大黒島と対の島
- 6 室蘭八景の一つ。「ウミネコの家」という意味があります
- 11 アイヌ語で「アザラシの岩」奇岩が並ぶ室蘭八景の一つ
- 13 〇〇〇伝心
- 14 水曜日の次は〇〇曜日
- 15 行いなどが正しいこと
- 18 百万を英語で言うこと?
- 20 夕方、夜のこと
- 21 水を入れる入れ物。遠足に付き物です
- 23 だまして人に損害を与える人
- 24 再び出会うこと
- 25 お尻の下にあり、骨盤を構成している骨
- 26 教室で教師が立つ台
- 28 硬貨
- 29 そっくりなこと
- 31 一本足打法といえは〇〇貞治
- 32 東の反対は?
- 34 活動の源、力づけるもの
- 35 昨年のプロ野球日本一のチーム
- 36 代表的な肉鍋料理
- 38 室蘭のキャッチフレーズは「ふれあいむろらんあつたか〇〇〇」
- 40 損失、無駄
- 41 喜怒〇〇〇〇
- 42 テニスや卓球などの球の打ち合
- 43 夕日が当たるととてもきれいな崖面。金屏風と合わせて室蘭八景の一つ、〇〇屏風
- 45 ゴルフで雑草地帯のこと
- 46 室蘭で新分野展開事業として注目されているファインクリスタル(株)の人工〇〇〇〇〇〇。石英の六角柱状の結晶
- 49 洋服には靴下、では着物には?
- 50 室蘭は噴火湾に突き出た〇〇〇〇
- 51 ゴミ減量に一役、空き〇〇〇プレート
- 52 室蘭のシンボルマスコット

# となりまち ホットライン



登別市のお知らせ

## 福は内、福は内

### 第23回登別温泉湯まつり

毎年節分に行われる湯まつりは、今年で23回目を迎えます。赤鬼、青鬼の「湯鬼神」が、おかめ、ひよっこ、笛、太鼓をひいて温泉街を練り歩きます。登別温泉の「鬼」は、すべて善良な鬼で、湯まつりに登場する湯鬼神も「福は内、福は内」と豆をまきながら厄払いをして、1年の災難や不幸など悪い厄を持ち帰ります。まつり広場では、裸の若者によって勇壮な湯かけ合戦が繰り広げられます。

日時 2月3日(木)・4日(金)  
18時～厄払い湯鬼神群舞 20時～湯鬼神かくら、豆まき、湯かけ合戦など  
会場 登別パラダイス(まつり広場)  
《詳細》登別観光協会 ☎0142 3311

伊達市のお知らせ

## 無病息災を願って

### 福は内 鬼は外!

#### 有珠善光寺の節分豆まき

節分の日(2月3日)、国指定の史跡有珠善光寺では、恒例の厄払い豆まきが行われます。厄年の人や、年男、年女にあたる皆さん、1年の健康や家内安全を願って、かみしも姿で鐘つきと豆まきをしてみませんか。

また、伊達の冬の風物詩「有珠湾の白鳥」も一緒にご覧になってください。  
日時 2月3日(木) 14時から(厄払い希望の方は、予約の上、13時までに集合)

会場 有珠善光寺(有珠町124)  
厄払い料 1人3,500円(お膳付き)  
申込方法 1月31日まで電話  
《申込み・詳細》有珠善光寺  
☎(0142) 2007

## 表紙のことば

市民の大いなる夢をのせて、工事が進む白鳥大橋。今年最初の表紙を飾る特選に見事輝いたのは、写真歴12年の太細裕次さん。「始めから大橋を題材にしよう」と決めてました。でもなかなか天気に恵まれなくて…。主に自然の風景を題材にしているという太細さん。今年は滝の撮影に挑戦したいと目を輝かせていました。

○全国土木系女子学生の会主催の「オンナたちの橋コンテスト」で、工業大学の萩倉伊都子さんが最高賞受賞  
21○吹奏楽祭に中学生から社会人で14団体が出演、会場を魅了



これでボクの家の庭にも野鳥がたくさん来るネ

30○世界人権宣言45周年を記念し、国連事務総長のメッセージが市長に伝達される

29○白鳥大橋の工食用照明が、点検のため点灯。イルミネーションの美しさに多くの市民がうっとり(30日)

28○チビっ子将棋大会に、豆棋士たちが腕を競う  
○測量山ライトアップが5周年を迎える

○看護専門学院で戴帽式。50人が心新たに臨床実習へ



「リサイクルでこんな物が…」生活を改めて見直した環境展

26○環境展。リサイクルのアイデア作品やエコマーク商品で生活の見直しを訴える(27日)

○市民演芸大会で、多くの団体が得意の芸を披露。益金は恵まれない人に寄付



おいしい、おせんべいができるかなア

○民俗資料館であつあつせんべい焼き大会が開かれ、親子らが型を使ったせんべい焼きに挑戦

- 1○中央町小公園・蘭北商店会のイルミネーション点灯開始
- 2○国際先住民年を記念してアイヌ文化映画の集いを開催
- 5○スピードスケートワールドカップ男子500mで、室蘭出身の堀井学さんが日本新で第2位に

○市長と東明中学校生徒が対話集会。マチづくりについての若い声に市長も熱心に耳を傾ける

## 12月

# ニュースレポート

11/19  
12/5

数字は日付

みんなで楽しもう 1月			
	日	ステージ・行事名	会場
ステージ	8	森山威男ソロコンサート	エルム楽器
	23	尺八ふれあいコンサート	NHKプラザ
	29	コールハーモニーニューイヤーコンサート	文化センター
	30	ティーンズミュージックフェスティバル'94	市民会館
行事	1	初日の出歓迎	地球岬・マスイ・イタン
	2	地獄太鼓、もちまき、花柳流舞踊	ファミリーパート桐屋
	2~4	北海道報道写真展	丸井パート
	3	大道芸、花柳流舞踊	ファミリーパート桐屋
	8・9	欧州テニスジュニア選手権道南大会	市体育館
	12~16	児童版画展	NHKプラザ
	13	中学校5人制室内サッカー大会	市体育館
	16	子どもカルタ大会	青少年研修センター
	16	新春ソフトテニスインドア大会	市体育館
	22~26 下旬	市民展第68回道展室蘭移動展 伝承技術を学ぶ会「和風づくり」	文化センター 民俗資料館
			問い合わせ
			651074 (ジャズライブ)
			227406 (丹羽)
			224446 (磯田)
			461131 (中島)
			221111 (観光振興室)
			461429 (同パート)
			473871 (同パート)
			461429 (同パート)
			226446 (佐々木)
			223118 (小原)
			460819 (長谷川)
			221111 (青少年課)
			466264 (佐藤)
			237325 (武田)
			594922 (民俗資料館)

お知らせステーション

1月

市役所本庁は毎週土曜日休みです  
サービスセンターなどは毎週土曜日休みです



暮らし

室蘭岳山麓総合公園  
スケート場オープン

室蘭岳山麓総合公園の野外スケートリンクがオープン。



家族や仲間たちとスケートを楽しんでみませんか。

年始めのゴミの収集などは

**■ゴミの収集**  
5日まで休みですが、自分で持ち出す（家庭系）のゴミは無料、事業系の場合は有料の受け入れ場所と時間はお知らせの通りです。  
○燃やせるゴミ  
御崎清掃工場 ☎25419  
1日…休み  
2日～5日…9時～16時  
○燃やせないゴミ（粗大ゴミを含む）  
神代最終処分場 ☎435107  
1日～3日…休み  
4日から平常どおり（8時30分～16時30分）  
《詳細》清掃事業所 ☎21481  
**■し尿くみとり**  
5日まで休みです。  
《詳細》清掃課 ☎22863

期間と時間 1月10日（月）～2月28日（月） 10時～16時  
注意事項 利用するときは、手袋、帽子、幼児は安全ヘルメットの着用を  
◆滑走状態の確認は、管理事務所 ☎434865 に問い合わせください。  
《詳細》街路公園課公園係 ☎内線2602

平成6年度

市建設工事・物品供給等競争入札参加申請の受け付け

受付期間 2月1日（火）～21日（月）（土・日曜、祝日を除く）  
受付場所 契約課  
申請書の頒布場所 ○建設工事：室蘭市建設業協会

○物品供給等：市役所購買部（一部400円）  
《申請できない人》  
●禁治産者、準禁治産者および破産者の宣告を受けている人  
●建設工事は、許可を受けてからの年数が2年未満、測量設計および物品等は営業年数が1年未満の人  
●市税を滞納している人  
《詳細》契約課 ☎内線212212126

所得税の還付申告の手続きは早めに

サラリーマンや公的年金の受給者で、マイホームを持ったとき、多額の医療費を支払ったとき、また中途退職し年末調整をしていないときなど、還付申告をすることで納めた税金が戻ることがあります。次のものを忘れずに持参し、早めに手続きしましょう。



印鑑など忘れず申告を

事業主のみなさんへ

年末調整の提出期限は、1月31日（月）です。  
《詳細》課税課市民税係 ☎内線2295～2297

NHK番組モニターの募集

応募資格 市内に住む18歳以上の人  
内容 週に3～4本、指定された番組の感想を書く  
募集人員  
第1期（6年4月～9月）：9人  
第2期（10月～7年3月）：9人

償却資産の申告を忘れずに

市内で事業を営む法人・個人で、その事業のために資産を所有している場合は申告が必要です。  
所定の申告書等に記入し、1月31日まで忘れずに申告してください。  
《詳細》課税課諸税係 ☎内線2292

虚礼廃止の趣旨により、市長ならびに市議会議員の年賀状によるご挨拶は差し控えさせていただきます。  
市民の皆さんのご理解をお願いいたします。

虚礼廃止の趣旨により、市長ならびに市議会議員の年賀状によるご挨拶は差し控えさせていただきます。  
市民の皆さんのご理解をお願いいたします。

**電話でOK** 室蘭で唯一 公安委員会指定校 技能試験免除

お申込みは 受講生募集中 ●入学日＝毎週 月・水・金・土●

AT車限定免許取得コース予約受付中 全車エアコン・パワステ装備FR車

合格まで責任指導 **安心コース** **室蘭中央自動車学園** お申込み・お問い合わせ

補習時間枠を自由に選べる **エコノミーコース** 室蘭市八丁平4丁目17番7号 **44-5500**

**新車導入**

集まれ  
元気なちびっこ

保育所の入所申請を  
受け付け

4月1日から、保育所に入所を希望する子供の入所申請を受け付けます。  
入所資格 市内に住む母親が、○日中仕事をしている  
○出産前後 ○病氣 ○家族の看病をしているなどの理由で、日中子供の保育ができない家庭。または母親が保育できない場合

申請書の配布

期間 1月10日(月)~28日(金)  
場所 各保育所、保育課

受け付けと面接

時間 10時~12時、13時~15時



みんなで  
楽しく遊ぼうね

入所の受け付けと面接日程(2月)

日	曜	受付会場	入所対象保育所
3日	木	白鳥台サービスセンター	白鳥保育所 あけぼの保育園
4日	金	中島地区サービスセンター	中島保育所 山保育所
7日	月	福祉事業協会(市民会館内)	輪西保育所 双葉保育所
8日	火	高砂サービスセンター	高砂保育所 水元保育所
9日	水	中小企業センター(1階小会議室)	東町保育所 光の国保育所
10日	木	労働会館(2階中会議室)	祝津保育所 小橋内保育所 常盤保育所
14日	月	〃	国の子保育園 みどり保育所 室蘭保育所
15日	火	〃	上記会場に行けなかった人

◆育児の相談は、各保育所に

注意事項 ○指定の会場で受け付けをする  
○初めて入所を希望する場合は、保護者が子供を連れてくる



ペッタン、もちつきもおもしろいよ

○指定日に来られない場合は、2月15日(火)に労働会館で受け付け  
◆保育所では、受け付けや面接は行いません。  
入所決定通知 3月23日ころまでに入所の可否を連絡  
《詳細》保育課☎内線2493

農業委員会委員  
選挙人名簿の登録申請を  
資格 6年1月1日現在本市に住民登録し、昭和49年4月1日までに生まれた人  
条件 30アール以上の農地を耕作している人と、その配偶者および同居の親族で、年間60日以上耕作に従事している人  
申請方法 1月10日(月)まで

新たに主任児童委員が  
委嘱されました

児童問題等に対する地域の福祉活動を充実するため、民生委員・児童委員制度の中に新たに主任児童委員が設けられ、1月1日付で次の方たちが厚生大臣から委嘱されました。

《詳細》福祉課社会福祉係☎内線2453

主任児童委員

氏名	住所	自宅電話
阿部千恵子	港南町2-15-6	246163
菊地明	増市町2-2-10	235010
加藤孝市	中央町2-9-1	222545
見延静枝	舟見町1-5-13	245360
仁岸トモ工	母恋北町2-5-11	233801
小島忠幸	母恋南町1-1-5	229091
肥田義広	御前水町2-1-7	225327
山田信子	大沢町1-26-9	453585
深見和義	日の出町2-22-14	431288
小林洋子	東町2-26-20	443555
高橋祥子	八丁平4-6-3	430331
戸野泉	宮の森町1-9-6	435255
浅利代利恵	高砂町2-6-25	448813
新倉静雄	水元町2-19	440535
本間隆義	本輪西町4-2-9	558980
宮林秀子	柏木町417-333	555395
松岡博子	白鳥台2-13-13	592679
遠藤哉子	白鳥台4-8-14	594493

今年もみんなで  
「火の用心」

これからは、寒さも一段と厳しくなり、ストーブ等の暖房器具による火災が心配されます。  
次のことに注意して火災のない明るいマチにしましょう。

- ストーブの周囲に燃えやすい物を置かない
- 移動式石油ストーブは、火がついたまま動かしたり、給油をしない
- 外出するときは寝るときには、必ず火の元を確か



国立小樽海員学校の  
生徒を募集

小樽海員学校は運輸省に所属していて、一般商船やフェリーなどの船員を養成しています。修業年限は3年で、高等学校卒業同等資格も与えられ大学受験もできます。  
対象 中学校卒業以上(卒業見込みを含む)で19歳未満の人  
入学試験の日時 2月13日(日) 8時45分  
試験会場 市内(会場未定)  
試験科目 国語、数学、英語、面接、身体検査  
願書受付 1月10日~2月9日  
《申込み・詳細》小樽海員学校教務課☎01134542

今月は、市・道民税(4期)の納期です。

《詳細》納税課☎内線2320

介護福祉科

2年制 男女 高卒以上  
(介護福祉士資格取得)  
※国家試験免除

調理師科

1年制 男女 中卒以上  
(調理師免許取得)  
※国家試験免除

厚生大臣指定養成校  
北海道福祉衛生専門学校

室蘭市母恋北町1-5-11 <〒051>  
☎0143(22)7722(代)  
入試広報室☎0143(22)5005



暮らし

あなたもぜひ応募を  
生涯学習の研究論文や  
実践記録を募集

人づくり、地域づくりに  
尽くされている人やグルー  
プ、個人で生涯学習に励ん  
でいる人たちの研究・実践  
未来への展望・提言につい  
ての論文や実践記録を募集  
しています。

テーマ ○私の生涯学習  
○私の社会参加 ○わがま  
ちの生涯学習 ○これから  
の生涯学習  
応募規定 縦書きB4判400  
字詰め原稿用紙15枚以内  
◆応募作品は返却しません。  
応募方法 郵便番号・住所・  
氏名・年齢・性別・職業・  
電話番号を記入し1月31日  
(当日消印有効)まで

講座名	サンライフ室蘭・趣味講座	開講日	1月19日～3月9日	時	18時～20時	教材費	15人	定員	10人
	洋裁	開講日	1月18日～3月8日	時	10時～12時	実費	10人		
書道		開講日	毎週水曜日 8回	時	18時～20時	実費	15人		
対象	市民(45歳以上の中高年齢者を優先し受け付け)	申込期間	1月11日～16日	申込方法	直接または電話(先着順)	入館料として45歳以上は1回100円、45歳未満は1回200円			



催し

1年の無事を祈って  
消防出初め式



日時 1月7日(金) 9時30分スタート  
行進コース 産業会館(室)

応募先 (財)北海道生涯学習協会(〒060札幌市中央区北2条西7丁目)かである2・7「道立社会教育総合センター(内)」  
《詳細》社会教育部生涯学習推進担当 ☎内線5214

教育委員会から  
豊かな自然環境の中で学ぶ  
喜門岱小学校に入学を

喜門岱小学校は、石川町のチマイベツ浄水場近くにある歴史と伝統のある小学校です。  
市内唯一の特認校で、通学が可能であれば教育委員会の許可を得て、どこからでも入学・転入学できる普通学級の小学校です。  
本年度は新入学児童が2人、転入学児童が3人いて現在、児童数が17人です。



喜門岱小学校の教育は、小規模校の特色を生かし、児童一人ひとりの個性や能力を最大限に伸ばすことを大切にしています。また、豊かな自然環境を教育活動に積極的に取り入れています。特に室蘭岳の登山や花壇づくり、野鳥観察などの体験的活動を通して、やさしさや豊かな心を育てています。  
小人数の中で児童の持ち味を十分に発揮させたい、恵まれた自然の中で、心の豊かさやたくましさ育てる教育を望む方の児童の入学をお待ちしています。  
ぜひ、一緒に学んでみませんか。  
《詳細》喜門岱小学校 ☎53850 学校教育課 ☎内線5122

蘭八幡宮前) ↓プリンスホテル ↓北海道新聞社 ↓亀岡塗装店 ↓本野組 ↓室蘭民報社 ↓文化センター  
◆文化センター前では、市長観閲による分列行進および「若鷲会」のはしご乗りを披露。  
《詳細》消防本部総務課 ☎22111

みんな見にきてね

冬休み子どもビデオ映画会

実施日・会場・内容  
○1月11日(火)：本輪西サービスセンター「美女と野獣」(84分)  
○1月12日(水)：白鳥台サービスセンター「ニコ」(97分)  
○1月13日(木)：市民会館「バンビ」(69分)  
○1月14日(金)：図書館「ピーターラビットとなかまたち」(56分)

日時 1月7日(金) 9時30分スタート  
行進コース 産業会館(室)

ユニークな凧を作ろう  
楽しい親子工作教室

《詳細》図書館 ☎21658  
対象 市内に住む小学生とその父母(親子)  
内容 ユニークな形の凧作り



日時 1月15日(土) 10時  
会場 青少年科学館  
定員 20組(先着順)  
受講料 500円(教材費)  
◆ポスターカラー、筆、古新聞(3～5枚程度)を用意してください。

バランスと技を競う  
室蘭・登別一輪車競技会

《申込み・詳細》青少年科学館 ☎21058  
申込方法 1月6日から12日までに電話(10日は休み)  
対象 小学生  
日時 2月6日(日) 9時～13時  
会場 東園小学校体育館  
種目 ○スプリント ○スラローム ○障害物競技  
○対抗リレー(4人1組)  
参加料 500円(保険料を含む)

申込書配布場所 市内の児童館、児童センター、小学校、自転車販売店  
申込方法 2月2日まで申込書を郵送  
◆上靴、一輪車は各自で用意してください。  
《申込み・詳細》室蘭サイクリング協会・村井(〒061幸町5-18) ☎226032



講座  
習座

正しい蘇生法で人命救助  
赤十字蘇生法講習会

呼吸、循環機能が停止している人に対し、生命を維持する応急手当ができるように知識と技術を身につける講習会を開きます。  
日時 2月17日(木)、18日(金) 9時～17時  
会場 労働会館  
定員 20人(先着順)  
受講料 1千600円(教本代)  
申込方法 1月28日から2月10日まで受講料を添えて直接  
《申込み・詳細》日本赤十字社室蘭市地区事務局(市・福祉課社会福祉係) ☎内線2453

スポーツ課から

☎447521

冬の体力づくりを

スノーホッケーの講習会と交流会

日時と会場 2月13日(日)  
講習会：9時30分～10時  
30分 市体育館



○交流会：10時30分～13時  
中島公園野球場  
内容 ○講習会：ルール説

人のうごき (11月末現在)

・人口 114,167人 (-71人)  
・男性 55,678人 (-48人)  
・女性 58,489人 (-23人)  
・世帯 47,158世帯 (-4世帯)  
( )内は前月比

交通事故状況(5.1.1~11.30)

・件数 443件 (+16件)  
・死者 5人 (-2人)  
・傷者 519人 (+23人)  
( )内は前年同期比



…編集後記…

▶先日健康診断を受けたら、身長減の体重増、おまけに血圧が40もアップ。成人病の階段を一気に10段も駆け上がった思いで、その日は早く帰ってすぐに寝た。お正月早々、病気の話で申し訳ないが、ともかく健康第一。94年が皆様にとって、健康で、良い年でありますように。(き)

▶30代最後の正月を迎えた。はや人生の折り返し地点である。

この年になると、もう、結婚の話はかなり遠いものであるが「早ければいいってもんじゃない、遅いからといって悪いもんじゃない」という言葉を信じ「40にして立つ」厄落としをしっかりとやって、今年もレッツゴー。(ド)  
▶先日、白鳥大橋を撮りに鍋島山(港南町)に登った。途中、心臓がドキドキ、ひざがガクガク。自分の体力はこんなものかとつくづく運動不足を実感するとともに、いつまでも若いつもりが年なのかなあとも…。新年、心機一転。体力づくりのため(ド)氏を見習い少し歩くとしよう。(や)

▶いよいよ新年。昨年の数々の反省点を踏まえて、気持ちも新たに頑張ろうと思う次第。今年もマチを駆け回って、たくさんの人たちと出会うのが今から楽しみである。さて元日は、早速、広報マン恒例の初日の出出勤。お正月自分の年越しが、急に恋しくなったのも本音である。(さ)

いい汗かきませんか

市民ミニバレーボール大会

日時 2月6日(日) 8時30分(受け付け)  
会場 市体育館

チーム編成 1チーム4人6人 ○混合の部(女子は2人以上) ○女子の部

◆各部2クラスに分けます。対象 市民および市内に通勤・通学している人

参加料 1チーム1千円(傷害保険料を含む)

申込方法 1月28日まで市体育館、社会教育課、サンライフ室蘭に備え付けの用紙で

サービスセンターでの国民年金相談



相談

実施日	実施内容
13日(木)	津恋西
11日(火)	祝母輪
12日(水)	東島
19日(水)	中本
25日(火)	高輪
18日(木)	白鳥
20日(土)	
27日(木)	

時間 9時～15時45分  
内容 住所・氏名変更、加入、喪失手続き、種別変更、拠出年金裁定手続き、納付書再発行などや、年金に関する各種相談

〔詳細〕保険年金課国民年金係 ☎内線2441

日時 1月14日(金) (田村武)

市民相談室の利用を

日ごろ、金銭貸借、土地家屋、離婚問題などで悩んでいる人は、市民相談室をいつでも気軽にご利用ください。相談は無料で秘密は固く守ります。

〔申込み・詳細〕広報広聴課市民相談室 ☎内線2196

日時 1月20日(木) 13時～16時  
会場 障害者福祉総合センター(東町2-1-19)

内容 就職、結婚、医療、年金、施設入所などについての相談  
申込方法 当日参加(無料)

寄付

ありがとうございます  
11月分(敬称略)

市に

- 室蘭中央飲食店組合 ○公明党室蘭支部婦人部 ○クイーンズクラブ ○南實(海屋町)
- 本間誠二(小橋内町) ○新宮正直(入江町) ○中西和男(小橋内町) ○佐藤トミ(高砂町) ○篠原三郎(輪西町) ○斉藤義寛(宮の森町) ○茂野真一(舟見町) ○中野ユキ(東京都)

ボランティアセンターに社会福祉協議会

- 聖友室蘭事務局 ○輪西第二町会 ○サンライフ室蘭レザークラブサークル ○日鋼記念看護学校第二回学校祭実行委員会 ○室蘭朗読奉仕者の会 ○室蘭点訳赤十字奉

おわびと訂正

市政だより12月号に、一部誤りがありましたので、おわびして次のおり訂正いたします。



12ページ(お知らせステーション)の中で、上から4段目

配偶者特別控除を

配偶者控除を

配偶者特別控除に

〔詳細〕広報広聴課 ☎内線2194

市税は納期内に納めましょう



今月は国民健康保険料(7期)の納期です。

〔詳細〕保険年金課 ☎内線2436

# 1月号の表紙写真決定!

(特選作品は表紙に掲載)



夕景の白鳥大橋

(撮影

渡辺政一

)



たくさんの方

ありがとうございます  
今年も市内の風景、市民の生き生きとした表情など、たくさん撮影して応募してください。

チャラツナイの夕暮れ

(撮影

森田榮久

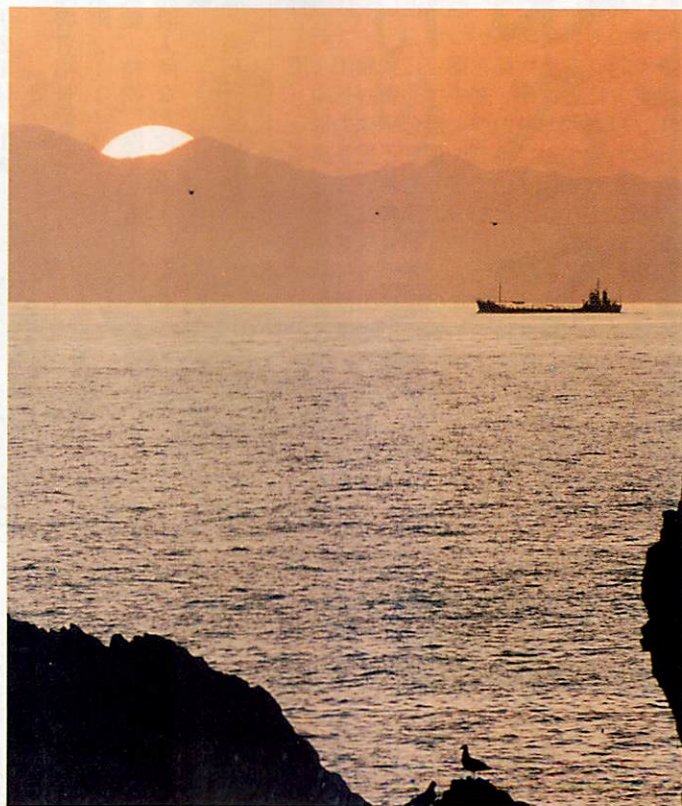

たくさんの応募  
ありがとうございました

「市政だよりむろらん1月号」の表紙のカラー写真を公募したところ、10人から36点の作品が寄せられました。市で慎重に審査し、次の方の作品を採用させていただきました。

- 特選(表紙) 太細裕次さん(42歳) 高砂町4-19-9
- 入選(裏表紙) 渡辺政一さん(71歳) 日の出町2-130-5
- 森田榮久さん(78歳) 高砂町5-130-3

なお、この公募は来年の1月号も行います。写真は2以上の縦写真とします。新年にふさわしい力作をたくさんお寄せください。