

市政だより

むろらん

1992 **3** NO-732

今年室蘭市は、開港120年・市制施行70年



バランスならまかせて

一輪車乗りの曲芸を、いとも簡単にこなす8人の子供たち。2月9日、80人のちびっ子たちが集まって行われた、室蘭・登別一輪車競技会のアイドリング(静止状態)の部で優勝した小学生である。

10分くらいは、平気で止まれるというから、大人には真似のできない芸当だ。

今月の**1**番宣言

ふれあいむろらん あったかランド



太極拳サークル

「こぶしの会」

代表 やすだ かず こ
安田 和子 さん

太極拳は中国武術を洋式化したもの。集中力を養い、平衡感覚を育て、心身の鍛錬を行うのが目的。体操と舞踊をミックスし、スローモーションの画面に映し出したような拳術だ。

特徴は、ゆっくりと手、足、首などを動かすことと、へそから5cm下の丹田を基点としての腹式呼吸。そのため、体の中から丈夫になり、高齢になっても



太極拳は健康と夫婦円満な家庭を作る

一緒にやってみよう!
Let's Begin

続けられる。

こぶしの会は現在、男女合わせて20人ほどの会員がいて、毎週水曜日の午後1時から3時までの2時間、知利別集会所で心地よい汗を流している。

「適度な疲労感があり、熟睡できるようになったし、気が長くなりイライラすることが少なくなつて、夫婦円満の秘けつ」と会員たちはいう。

メリハリのはっきりしていないところが覚えづらいが、音楽に合わせて3曲ぐらい体を動かすと汗ばんで、温泉にでもつかっているようないい気分になるそう。今年から、「ねんりんピック」の正式種目にもなり、山梨県での大会に出場が決定。ますます励みになって、練習にも一段と身が入っている。

《問い合わせ》 安田和子さん ☎
23 6508



ゆっくりした動きで、温泉に入っている気分

企業発 '92

設計から製作まで一貫した

エレクトロニクス企業に

ニッテツ北海道制御システム(株)

昭和63年4月、新日鐵の新規事業の一つとして設立されたニッテツ北海道制御システム(NCS)。鉄造りで蓄積された技術を生かし、飛躍的に事業を拡大している。

「設立当時は、製品の開発はもちろん市場開拓にみんなで頑張った」という高橋道明専務。その努力が技術力の高さとして認められ、計測制御システムや各種検査機器、病院の受付業務、ふ化場の遠隔監視装置の自動化など、幅広い製品を生み出している。

「発注企業のニーズにこたえる製品の開発と、LAN(企業内情報通信網)の



事業の拡大には個性あふれる人材づくりをと話す高橋専務



街角Now

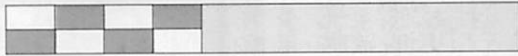

みんなの伝言板

プラモデルは大人の趣味？

部品を組み立て、色を塗り、より本物らしく作り上げるプラモデル。子供だけのものかということ、今や余暇を楽しむ立派な大人の趣味だ。

室蘭プラ模愛好会(MPMC)では、高校生から60代の大人まで、月1回の例会に作品を持ち寄り、楽しみを分かち合っている。プラモデルを一人で黙々と作っている人、一緒に楽しみませんか。会費は月300円。詳細は、会長の寺地さん☎7461へ。

ウエートリフティングで健康に

ウエートリフティングと聞いただけで、私には無理と思うのでは。でも、大丈夫。個人に応じたメニューでフォームから指導。確実に体力アップし、均整のとれた体型になる。内臓の弱い人や女性にもお勧め。

毎週水・金・日曜日の夜6時から8時15分まで、市体育館で練習。毎月の記録会で、記録の更新がなによりも楽しみ。小学生以上の男女歓迎。詳細は、深味さん(日鋼検査サービス内)☎1429へ。

大菊・懸崖を育ててみませんか

大菊と小菊の懸崖盆栽仕立てを中心に情報交換をしている菊花同好会。日当たりのよいベランダと愛情さえあれば、だれでも秋には美しい菊を咲かせることができる。興味のある人はぜひ、入会して園芸家の仲間になら。また、3月15日(日)9時30分から文化センターで菊花栽培講習会を行う。先着40人(小学生以上)は無料で実技指導をする。詳細は、古谷さん☎6788へ。

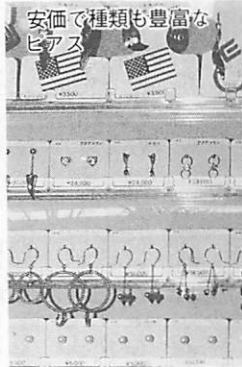

耳を装いおしゃれ度アップ T・P・Oに合わせ大きさ、材質を

金属アレルギーに掛からないためには、棒針が18金の物がよい。流行のイヤリング、ピアスで、あなたもイメージアップを。

大きいものだ。金属アレルギーに掛からないためには、棒針が18金の物がよい。流行のイヤリング、ピアスで、あなたもイメージアップを。

ピアスはイヤリングより、種類が豊富で、値段も安い。また、耳に穴を開けて通すため、落とすことが少ないという点が好評のようだ。1千円から2千円程度の物が一番売れているという。T・P・Oや髪形とのバランスを考えて大きさ、材質を選びを。レジャーでは、思い切つて大ぶりの物をしてみるのも楽しいものだ。



ここ数年、イヤリングやピアスを付ける人が急激に増えている。アクセサリーの中では、一番顔に近だけに目に付きやすく、顔の表情が明るくなり、おしゃれ

れの効果は大きい。イヤリングとピアスの比率は、いまのところ6対4くらいだが、若者をはじめピアスの人気が上昇中。

- ▷社名 ニッテツ北海道制御システム株
- ▷所在地 仲町12番地
- ▷設立 昭和63年4月
- ▷従業員 325人
- ▷業種 自動化機器・システム

会社一口メモ

システムの設計・製作と販売、メンテナンス
▷製品 計測・電気制御機器や電子応用機器として、病院の受付システム、電光掲示板、各種検査機器、野菜選別機など

「開発型企業には以前のような企業人間はだめ」というように、創造力豊かな人間教育が、新展開を目指すNCISの大きな力になっていよう。

普及に力を入れない。そして、地元根差したエレクトロニクスメーカーを目指したい」と意欲を示す高橋さん。



- ▲電子回路基板の製作
- ▶トウモロコシの軸長選別機も開発

家庭と地域で青少年の育成を

いま、普通の家庭の少年たちが悩んでいる

最近の少年非行は、低年齢化、集団化、広域化の傾向にあります。ごく普通の家庭の子供が補導されるケースも増え、家庭、学校、地域で、子供たちを非行から守る取り組みが必要になってきています。

室蘭警察署管内(室蘭市、登別市)の非行少年は年々減少していますが、依然として高い水準にあり、中・高校生が主流を占めています。非行の状況は低年齢化、集団化、広域化の傾向にあり、市としても防止に努めています。

非行少年の補導状況

低年齢化と夜型非行の傾向が進んでいる

平成3年1月から12月までの非行少年の補導数は1千64人。前年と比較



深夜のまちの補導活動

較して89人の減少となっています。

内容的には、下表のとおり刑法犯少年(窃盗、恐喝など)のうち犯罪少年(14歳以上)は181人で72人減少していますが、触法少年(14歳未満)が107人で18人増加しています。特別法犯少年(シンナー吸引など)は29人、ぐ犯少年(家出、放浪癖など)は5人、不良行為少年(喫煙、深夜はいかないなど)は72人ですが、それぞれ減少しています。

行為別を見ると、深夜はいかないと飲酒などが増加しており、夜型非行の傾向が強くなっています。

また、非行の原因では多くの複合した要因によることが多くなっています。保護者の状況では、両親のそろっている家庭の少年が大半を占めているのが特徴。ごく普通の家庭での少年の非行化が、顕著になってきています。

■非行少年の補導状況

区分	刑法犯		特別法犯	ぐ犯	小計	不良非行	合計
	犯罪	触法					
平成2年	253	89	40	13	395	758	1153
女子	73	29	25	7	134	152	286
平成3年	181	107	29	5	322	742	1064
女子	27	30	17	4	78	170	248
増減	-72	+18	-11	-8	-73	-16	-89

■不良行為少年の補導状況

区分	飲酒	喫煙	深夜はいかない	家出	不良交友	怠学	暴走行為	薬物乱用	その他	合計
	人員	49	278	274	3	30	44	34	3	
女子	13	47	75	1	10	18	2	1	3	170
前年比	+20	-38	+37	-20	-1	+21	-24	+3	-14	-16

(平成3年室蘭警察署調べ)

子供を悪くする親の態度
— 思い当たればすぐ改めて —

- ① 争いが絶えず、親子の話し合いもない
- ② 子供の表面だけを見て、心の中まで知らない
- ③ 学校の成績だけで子供を評価する
- ④ 親の見栄などから、子供に期待を掛け過ぎる
- ⑤ しつけが一貫せず、同じことでも毎日違う
- ⑥ 極端に厳格だったり、甘やかす
- ⑦ 「こらえ性」のない子供に育てている
- ⑧ 善悪の区別が親にできない
- ⑨ しかるだけで褒めることをしない
- ⑩ 子供のしつけは母親任せで、まったく無関心が放任





未来を見つめる子供たちの健全育成を

少年補導センターは

補導や環境浄化のほか、
少年たちの悩みに助言

少年の非行防止のため、早期発見と早期補導の合同活動の拠点として、昭和36年に設置されました。活動は、街頭補導、少年相談、環境浄化、広報啓発、関係機関・団体などの連絡調整が主なもの。

少年補導委員は、民生委員児童委員、保護司、小・中・高校の教員、地域団体などの関係者236人に委嘱し、

街頭補導活動を行っています。

電話や面接による少年相談は、家庭や学校などにおける少年の行動、生活、しつけなど、少年自身の問題や子供を持つ親の悩みについて相談を受け、適切な助言、指導を行います。

環境の浄化活動では、有害環境の実態把握を行い、非行の誘因となる場所の解消にも努めています。

少年の非行防止のためには、各関係機関・団体と相互に連携して、情報交換を行い、さらに、非行の広域

化に対応するため、胆振西部の関係市町村、団体と合同で、列車内、祭典、海水浴場などの補導活動も実施しています。

非行防止に協力を

みんな我が子と同様に
声を掛け、注意と指導を

少年非行は、家庭での基本的な生活習慣や社会ルールが「しつけ」されていない、いわゆる放任や甘やかしなどが要因になっています。過保護、学業に興味や関心を持たない、そして、地域社会の有害環境などが複雑に絡んでいます。

私たちは、服装、言葉づかい、動作、生活、学習態度、交友関係に気を配り、深刻な問題に発展する前に、優しく愛護し合う必要があります。他人の子も我が子と同様に思いやり、声を掛け合い、お互いに協力し合い、注意と指導の取り組みが求められています。

少年の非行防止はもとより、健全育成は全市民の願いです。『育てよう 非行に打ち勝つ強い意志』を合言葉に、家庭、学校、地域および関係機関・団体の連携を図り、市民総ぐるみで対応していきます。

今後とも、皆さんの一層のご協力をお願いします。

非行の兆候をチェック

— こんなときは要注意 —

- 少年が非行化するときは、いろいろな兆候が現れます。次のことに気付いたときは、注意してください。
- 隠語を使ったり、言葉づかいが荒くなる
 - 金遣いが荒く、金をせびつたり持ち出ししたり、釣り銭をごまかす
 - 行き先も言わずに外出したり、帰宅時間が不規則で、夜遊びや外泊が多い
 - 学校へ行くのを嫌がり、成績も急に下がる
 - 鞆や紙袋に着替えなどをに入れて持ち歩く
 - 買い与えた覚えのない衣類や同じ品物を多量に持っている
 - オートバイや車に夢中になり、夜間に戻り回す
 - 麻雀やパチンコ、競馬などに異常な関心を示す
 - 服装、化粧が変わる
 - ことさら流行を追った派手なシャツやスポンを身に着ける
 - 学生服を嫌い、極端に流行を追った髪形をする
 - 女子学生が規定外の入カートを着用し、胸を大きく開け、薄化粧や爪にマニキュアをする。

平成3年度 室蘭市職員給与状況

室蘭市の職員には、その従事する職務の内容に応じて給与を支給しています。給与は、基本給与、諸手当から成り立っており、「室蘭市職員の給与に関する条例」などで定められています。

平成3年度室蘭市職員の給与状況の概要をお知らせします。

■決算額に占める人件費の状況（平成2年度普通会計決算）

住民基本台帳人口	歳出総額(A)	人件費(B)	人件費比率(B/A)
118,310人(3.3.31)	374億4,553万円	107億9,795万円	28.8%

※「人件費」は、特別職の分を含み、また、共済費等の使用者負担分や退職手当を含む広い範囲の費用をいいます。

■職員給与費の状況（平成3年度普通会計予算）

職員数	給与費			
	給料	諸手当	期末・勤勉手当	計
1,272人	48億7,213万円	10億6,810万円	24億2,794万円	83億6,817万円

※「職員給与費」には、特別職の分、共済費等の使用者負担分および退職手当を含みません。

■職務別職員構成比（一般行政職）

(平成3年4月1日現在)

主事補・技師補	主事・技師	専門員・主任	係長	課長・課長補佐	部長・部次長
2.1%	23.2%	23.2%	29.1%	17.1%	5.3%

■学歴別の初任給与と経験年数別平均給料月額（一般行政職）

(平成3年4月1日現在)

区分	初任給		経験年数別平均給料月額		
	室蘭市	国	経験年数10年以上15年未満	経験年数15年以上20年未満	経験年数20年以上25年未満
大卒	143,100円	(I種) 157,300円 (II種) 143,100円	223,900円	285,100円	334,200円
高卒	117,300円	117,300円	204,700円	251,100円	287,800円

■平均年齢と平均給料月額（一般行政職）

(平成3年4月1日現在)

平均年齢		平均給料月額	
室蘭市	国	室蘭市	国
44歳9カ月	38歳9カ月	320,500円	263,900円

■職員手当の状況（平成3年度給与改定後の内訳）

区分	内容	区分	内容
扶養手当	○配偶者 16,000円 ○扶養親族（配偶者を除く） 2人まで 1人5,500円 3人目から 1人1,000円	住居手当	○借家・借間 5,200円 ○持家 3,900円 ○下宿 3,300円
	通勤手当		〔通勤距離が2km以上の者に限る〕 ○交通機関を利用する場合 運賃の額40,000円までは 全額支給。それを超える ときは、運賃の額に応じて 45,000円を限度に支給 ○交通用具を利用する場合 4,100円
期末手当		勤 6月 1.6月分 勉 12月 2.1月分 1.2月分 1.2月分	



元気な子供たちと雪遊び
(常盤保育所)

■退職手当の支給率

(平成3年4月1日現在)

区分	勤続20年	勤続30年	勤続35年	最高限度額
自己都合	室蘭市 21.0	41.25	47.5	60.0
	国 21.0	41.25	47.5	60.0
定年・勲奨	室蘭市 28.875	54.45	62.7	62.7
	国 28.875	54.45	62.7	62.7

※退職手当とは、退職時の給料に、勤続年数と退職理由に応じて定められた支給率を乗じて算出します。

■特別職の給料・報酬額および手当

(平成3年4月1日現在)

市長	助役	収入役
800,000円	650,000円	560,000円
議長	副議長	議員
400,000円	370,000円	340,000円

※期末手当の支給率は、年間5.45月分。また、一般職と同様に加算措置があります。

《詳細》職員課 ☎ ②1111 内線2233

4月1日から実施

各サービスセンターでの 収納業務の取り扱いを変更

4月1日から、サービスセンターで行っていた市税の収納業務が廃止になりますのでお知らせします。

行政のスリム化に 皆さんのご協力を

市では、行財政の健全化を図るため、行政経費の削減に努めています。すでに平成2年4月から、祝津・母恋サービスセンターの収納業務が廃止されてい



地域の市役所としてこれからも利用を

ます。

今後、さらに行政のスリム化が求められていることから、他のサービスセンターで取り扱っている市税、国民健康保険料などの収納業務を、4月1日から廃止することになりました。

市民の皆さんのご理解とご協力をお願いします。

従来どおりの収納業務

- 会館使用料
- 戸籍・住民票手数料
- 証明手数料
- 諸手数料
- 自動車臨時運行許可手数料
(中央・輪西・東のみ)
- 火葬場使用料
- くみ取り手数料
- 市民交通傷害保険料(本庁は市民生活課)

廃止する収納業務

○ 市税



市税や国民健康保険料などは、金融機関や郵便局で納めてください

- 国民健康保険料
- 国民年金保険料
- 上・下水道使用料
- 住宅使用料
- ゴミ手数料
- 保育料(保育所、幼稚園)
- 墓園管理手数料
- 墓地使用料
- 下水道受益者負担金
- 水洗便所等改良貸付金
- そのほか、納入通知書による収納金

▽ 納入時間 金融機関：9時～

15時、郵便局：9時～16時
▽ 納入方法 納税通知書などに記載されている金融機関や郵便局で、通知書を持参して納入

市税などの納入には 口座振替の利用を

簡単に便利な口座振替・自動払込は、一度手続きをすると出掛ける必要もなく、自動的に納期内納入ができます。ぜひご利用ください。

▽ 科目 市・道民税、固定資産税・都市計画税、固定資産税(償却資産)、軽自動車税、納税課(内線2320)、国民健康保険料、国民年金保険料(保険年金課(内線2436))

住宅使用料(住宅課(内線2685))、上・下水道使用料(水道部営業課(446117))

▽ 申込方法 預・貯金通帳に使用している印鑑を持参し、各金融機関、郵便局、サービスセンター、各担当課に申し込み

1 《詳細》中央地区サービスセンター ☎221111 内線2411

むろせんカードご愛用

サンデューセル

■ 売出し期間
3月7日(土)~31日(火)

むろせんカードでお買上げ **39,000**円毎に

もれなく「お米コシヒカリ5kgプレゼント!!」

★お買上げはむろせん加盟店に限ります。

★ご利用カードは、むろせんカードに限りません。

★大型店 丸井今井・ホームストア・桐屋・長崎屋中島店・中央店は参加していません。

日専連室蘭会

本店/室蘭市中央町3丁目5-15 ☎22-3118
中島支店/室蘭市中島町11丁目19-3 ☎45-3824

冬もホットに トライする仲間たちは 遊び心いっぱい



みんなで協力し合って完成。喜びあふれるTRYむろらの仲間たち

何事にもトライしよう。行動派集団のTRYむろらん（勤労青少年ホーム）が、冬まつりの氷像づくりに挑戦しました。

初挑戦にもかかわらず、仲間づくりの輪を広げようと、寒さに負けず頑張った若者たちの奮闘ぶりを紹介しましょう。

TRYむろらんは、働く青少年の健全育成と交流の場として昭和43年に開設。現在、会員は約200人。絵画、茶道、料理、英会話、卓球などのサークル活動を通して、若者同士の親睦を図っています。平成元年に現在の名称に変更。何事にもトライしよう、港まつりや裸みこしなどのイベントに積極的に参加しています。そこで、北国ならではの冬まつり（2月8日、9日中央町小公園で開催）の氷像づくりにトライしてみました。

やりがい求めて 裸婦の彫刻像に挑戦

各講座から参加者を募り、30人ほどの氷像製作チームを編成。早速、構想を練り始めました。しかし、「いいものを作りたい」という気持ちが先行し、なかなかまとまりません。結局、簡単なものを作るより、難しいものを作った方が「やりがいがある」ということになり、彫刻の本の中から題材を選び出し『パオリーナ・ボルゲーゼ像』という、裸の婦人が横たわっている芸術性の高い彫刻像を作ることになりました。

作業日程は、2月5日から7日までの3日間で、それぞれ仕事などを終える18時過ぎから始めることにな

りました。参加者全員、氷像づくりは初めてというゼロからのスタートなので、完成への期待と不安が交錯しましたが、トライすることに意義がある」と意気を上げて臨みました。

**初体験で戸惑いながらも
130kgの氷を積み上げる**

2月5日の作業初日には、15人の仲間が集まりました。氷像の設置場所を決め、製作に必要な氷を付近に集めて積み上げ開始。重さ約130kgもある氷を2段3段と積みにはどうすれば……。最初の難関に戸惑いましたが、周囲の人たちのアドバイスを受けて、コツをつかみはじめると、元気さともにもおもしろさが増えました。料理サークルの人たちが作ってくれた夜食の豚汁（3日間どうもありがとう）を食べて、心も体も温かくして、21時過ぎまで作業しました。積み上げた氷は全部で17個。高さ



積み上げは男の仕事。コツをマスターしてばっちり



氷像が
できるまで



▲何を作ろうか
(企画打ち合わせ)



▲こうすれば簡単だよ
(氷の積み上げ)



▲裸婦像の原型
(積み上げ終了)



▲芸術家気分を満喫
(氷削り)



▲裸婦像に見えるよネ
(完成)

わくわく体験隊《トライむろらんが氷像づくりに挑戦》

2m、幅5mの氷像の基礎が出来上がり「明日はがっちり固まってよ」という願いをかけました。まずは一安心というところ。

削っていくうちに不安解消
いつの間にか氷に熱中

2月6日、作業2日目は氷像づくり本番の氷削り。15人ほどが集まったのみにしてスタート。彫刻の本からコピーした手本どおりに削ろうとしたのですが、どこからどう削り始めていいのか……。手本は平面、氷は立体。しかも四角い氷を人間の形にしなければなりません。おおよその輪郭を決めて、のみやのこぎりを使って作業するものの、「あんまり削ると壊れてしまうのでは……」という思いもあり、大胆に削れません。そんな中でも、削ることに楽しさは膨らんでいくばかり。ワイワイと議論しながら作業していくうちに、いつの間にかみんな熱中していきま



氷像のモデルになった「パオリーナ・ボルゲゼ像」

わってききましたが、それもおもしろさの一つ。「明日も頑張ろう」と声を掛け合い作業を終えました。

完成のうれしさいっぱい
さわやかな笑顔が広がる

2月7日、いよいよ作業最終日。3日間の中で、一番冷え込んでいましたが、最高の25人が集まり、一気に完成させようと、みんなの意気は上々。手つきもよくなり、それぞれの役割を確実にこなしてチームワークもバツチリ。寒さを忘れて、熱心のみを握っていました。試行錯誤を重ねに重ねて、ようやく人間らしい姿になってきました。あと一息。そして仕上げだけというところになると、不思議な愛着心が芽



思わず夢中の氷削りは、楽しさいっぱい

生え、完成させるのが惜しい感じでのみを手離せなくなりました。

21時過ぎに、やむなく作業を中止し完成。出来たあつという歓声が上がり、満足感と充実感あふれる、さわやかな笑顔が広がりました。みんな甘酒を飲みながら、作業中の出来事を振り返り、楽しい思い出の1ページを深く刻みました。

結果にこだわらない
トライする心が大切

今回の氷像づくりを通して、物事にトライし、行動することが仲間の連帯感を強くさせ、友達の輪が広がっていくことを実感しました。楽しさを求める前向きな姿勢が、よかつたと思います。結果にこだわらず、その過程の中で、仲間と協力し合い助け合うことが、仲間づくりの第一



チームワークと一生懸命に取り組んだ姿勢が評価され、氷像コンテスト最高賞の優秀賞を受賞。喜びのコマ。

歩ではないでしょうか。冬まつり閉会式で行われた氷像コンテストの結果、私たちの氷像は、最高賞の優秀賞を受賞しました。技術的な面より、チームワークと一生懸命に取り組んだ姿勢が評価されたと思います。

また、来年もやってみようという声が、みんなの口から飛び出しています。まだまだ、TRYむろらんは頑張ります。一緒に楽しみたい人は、気軽に連絡してください。

最後に、藤原館長はじめ職員の方々と、技術アドバイスしていただいた皆さん、本当にありがとうございました。

フォーカスアイ



▲ワーツ！ お魚さんが氷の中に閉じ込められちゃった

▶氷の鯨に乗ったよ。今度は海で本物の背中にまたがりたい



お母さんの笑顔 すてきでしょ

冬の表情スナップ

暖冬とはいえ、北風が肌を刺す寒さはまだ続く。でも、2月8日、9日に開かれた冬まつりには、笑顔の結晶が輝いていた。

冬のまつりと遊びを楽しむ子供たちの表情を追ってみた。



やっぱり滑り台は楽しい



◀山はほくらのプレーゾーン。スケート、スキー、そり滑りで気分は遊びランド



◀このボール取れるかな 元気な子供たちに、はち巻き姿が似合っていた スポーツ少年団スポーツ交流会(2月9日)



お父さん、しっかりつかまててね

▲さあ、次の関門だ。ゴール目指して頑張るぞ 市民スキー大会(2月9日)



元気いっぱい
夢中しています



昔いまも変わらぬ漁法で 海と暮らして半世紀

おお いそ はる いち さん (75歳)
大 磯 春 一

舟見町2-5-37

「冬はウニ漁の時期で、毎日8時から1時間くらい海に出ているよ」
大磯さんは、数少ない磯回りの漁師として、現在も元気に働いている。
1月から5月まではウニ、4、5月はワカメ、7月か

ら10月中旬まで昆布、そして11月からのノナ（ムラサキウニ）漁で終わる。このサイクルは、もう半世紀になろうとしている。
「昔はこの辺りは全部浜だったけど、すっかり様変わりしてしまっただ。漁も随分減り、ウニも養殖の時代になってきたよ」
しかし、磯舟での漁法はいまも同じだ。右足でかいを操り、水中ガラスを口にくわえて海の中をのぞき込み、右手でたも、ねじり、やすを取り付けた棒で、海の幸を得ている。

「目星を付けた場所で大漁だったときはうれしかったね」と思い出を話す大磯さんも、漁師の生活は一代限り。でも、「これからも体力に合わせて続けていくよ」と笑顔を見せた。
自然と向き合った暮らしは、腰を痛めて入院した以外は健康そのもの。明日もまた、愛船の大春丸に乗り、冬の海のウニ漁に出て行く。
「いつまでもきれいな海にしておきたい」と話す表情に、海の男の優しさを感じた。

▶環境問題は暮らしの中から 住みよい地球はみんなの願い。まず台所から見直してみよう 女性の集い(2月7日)



▶パネリストの提言にうなずきながら、真剣に耳を傾ける参加者

▶ランバダのリズムにステップも軽く 冬もスポーツで健康づくり。楽しく、いい汗流せて一石二鳥の効果に、リズム体操の動きもスムーズ ヘルシースポーツ教室



▲百貨店進出? 高級外車にうっとり。でも、今日のおかずを買っていこうと パラエティーバザール in 輪西(2月15日、16日)

総合福祉センター無料巡回バス日程 (平成4年4月～5年3月)

▷利用できる人

- 市内に住む60歳以上の人
- 心身に障害のある人とその付き添い

●母子世帯の母と児童

※月曜日は休館日です。

〈詳細〉 総合福祉センター ☎④1333

路線名	月	日	停留所	発車時刻	路線名	月	日	停留所	発車時刻
港南線	4	1、15、30			東線	4	3、16	エレガ前 (新設)	9:30
	5	26	小橋内町会館前	9:30		5	7、27	八丁平中央バス停 (新設)	9:34
	6	11、25	函館どつく前	9:32		6	12、26	新日鐵病院前 (新設)	9:39
	7	7、23	祝津町タケシマ理容店前	9:33		7	8、24	丸井今井前	9:40
	8	5、21	絵鞆町スーパーカネマツ前	9:35		8	6、25	サンブラザ前	9:41
	9	3、25	敬老荘前	9:36		9	4、29	中島西口OMビル向かい	9:43
	10	14、28	桜ヶ丘幼稚園前	9:37		10	15、29	日の出町1丁目会館前	9:47
	11	10、19	増市ストア前	9:40		11	11、20	日の出町3丁目会館前	9:50
	12	2、11	増市バス停	9:41		12	3、15	消防署本署向かい	9:55
	1	12、22	港南中学校前	9:42		1	13、26	宮の森町熊谷医院前	9:57
	2	4、17、26	港南医院前	9:43		2	5、18	高砂町緑ヶ丘バス停	9:59
	3	12				3	2、16	高砂町緑ヶ丘公園前	10:00
	蘭西線	4	7、21	御前水バス停		9:30	本輪西線	4	14、28
5		8	高砂湯横	9:37	5	22			
6		2、17、30	地球岬団地バス停	9:38	6	9、24		スーパーラッキー前	9:30
7		9、28	信金母恋支店向かい	9:39	7	3、22		本輪西小学校前	9:33
8		7、26	日鋼健保会館前	9:40	8	4、20		すすかけ団地バス停	9:35
9		8、30	市港湾部前	9:40	9	2、18		すすかけニュータウンバス停	9:38
10		20、30	海岸町3丁目バス停	9:45	10	8、27		柏木町 (三上商店前)	9:48
11		12、25	中央町バス停	9:47	11	6、18		港北町2丁目しらなみ会館前	9:50
12		4、16	文化センター前	9:49	12	1、10		港北郵便局前	9:53
1		14、27	栄町児童公園前	9:50	1	8、21		高平小学校前	9:55
2		9、19	市役所正面玄関前	9:52	2	2、16、25		港北中央バス停	9:58
3		4、18		9:54	3	10、26			
輪西線		4	9、23		9:30	白鳥線		4	8、22
	5	19		9:35	5		13		
	6	5、19	弥生集会所前	9:38	6		4、18	白鳥台地区サービスセンター前	9:30
	7	2、14、30	大和集会所前	9:40	7		1、10、29	白鳥台小学校向かい	9:32
	8	12、28	輪西13条通 (江良自工前)	9:41	8		11、27	崎守町 (鈴木宅前)	9:35
	9	16	輪西地区サービスセンター裏	9:43	9		10	陣屋町入口バス停	9:40
	10	6、22	輪西駅前	9:45	10		2、21	幌萌町バス停	9:42
	11	5、17、27	大沢町1丁目バス停	9:46	11		4、13、26	本輪西地区サービスセンター前	9:45
	12	9、18	御崎駅前		12		8、17	本庄医院向かい	9:55
	1	20、29	御崎アパート前バス停		1		19、28		
	2	12、24			2		10、23		
	3	9、24			3		5、23		
	絵鞆線	4	3、8、14		11:00		蘭北線	4	1、7、9、15
5		16、22、28		11:03	5	21、23、30			
6		7、13、22、27		11:06	6	8、19、26			
7		4、9、12	絵鞆町スーパーカネマツ前	11:09	7	2、5、11、17		白鳥台地区サービスセンター前	11:00
8		18、24、26	祝津町タケシマ理容店前	11:12	8	19、25、30		崎守町 (鈴木宅前)	11:05
9		1、3、8、10	港南町バス停	11:15	9	23、28、30		陣屋町入口バス停	11:10
10		4、6、11	室蘭駅前	11:18	10	5、7、12		幌萌町バス停	11:12
11		20、25、27	長崎屋中央店前	11:20	11	21、26、28		本輪西町春雨橋バス停	11:15
12		2、4、10	母恋駅前	11:22	12	3、8、16		港北町入口バス停	11:17
1		18、29	御前水バス停	11:25	1	25、30		東通りバス停	11:22
2		2、8、15	御崎駅前	11:30	2	4、9、12		知利別中央会館前	11:25
3		21、27、29	大沢町1丁目バス停		3	19、24、26			
4		4、6、11、13	新日鐵前バス停			4、9、12			
5	18、20、26	東町汐見バス停			18、24				
6	1、3、8	(つばめハイヤー向かい)							
7	10、15、17	知利別中央会館前							
8	8、13、19								
9	21、26、28								
10	2、5、10、16								
11	18、23、25								
12	2、5、10								
1	16、23、26								

※帰りは、総合福祉センター発14時30分から15時30分の間に乗車状態に応じて運行します。

3月のお知らせ

総合福祉センターで

仲間と一緒に楽しもう



- ▷対象 市内に住む満60歳以上の人、身体障害者の人、母子世帯の人
- ▷期間 4月から翌年3月まで
- ※囲碁(初心者)は、4月から9月までです。
- ▷申込方法 3月10日(火)から24日(火)まで、電話または直接申し込み(先着順)

ふれあい教室

教室名	曜日	定員	時間
ダンス(初心者)	毎週火曜日	30人	10時30分~12時30分
書道	第2・4火曜日	〃	〃
囲碁(初心者)	毎週火曜日	20人	13時~15時
民謡	〃	30人	〃
合唱	毎週木曜日	45人	10時30分~12時30分
民謡	〃	30人	13時~15時
手芸	毎週金曜日	25人	10時30分~12時30分
茶道(初心者)	〃	10人	10時30分~15時
絵画	毎週土曜日	20人	10時30分~12時30分

ふれあい同好会

同好会名	曜日	定員	時間
カラオケA	毎週水曜日	30人	10時30分~12時30分
ダンスA	〃	25人	13時~15時
詩吟	毎週木曜日	20人	〃
カラオケB	毎週金曜日	30人	〃
ダンスB	〃	25人	10時30分~12時30分
茶道	〃	15人	10時30分~15時
卓球	毎週土曜日	10人	10時30分~12時30分
囲碁	毎日	20人	10時~15時
ビリヤード	〃	〃	〃

申込み・詳細 総合福祉センター (天神町27-12) ☎451333

農園の概要

- ▽所在地 崎守町189-2
- ▽面積 1万9千200㎡(貸付面積1万2千㎡)
- ▽設備 水飲み場、トイレ、休憩所、駐車場(30台収容)など

高齢者の皆さんの生きがいづくりを目的に「ふれあい市民農園」を開設します。室蘭港を眼下に見下ろす風光明媚な農園で、大地の恵みを受けて野菜や花をはぐくみ収穫の喜びを味わいませんか。また、自然や多くの人々とのふれあいを通じて、新しい生きがいを発見してください。

- ▽貸付対象 市民(おおむね65歳以上の人を優先)
- ▽期間 5月3日(日)~5年



みんなで収穫の喜びを味わおう

自然とふれあい新しい生きがいを発見しよう
ふれあい市民農園を開設

- 3月31日(水)(高齢者には、継続して貸し付ける制度もあります)
- ▽貸付区画数 120区画
- ※1区画は100㎡(約30坪)です。
- ▽貸付料 無料
- ▽申込方法 3月16日(月)から4月6日(月)まで、福祉課または各サービスタワー備え付けの用紙で申し込み
- ※申込みが多い場合は、高齢者の中から抽選(高齢者が少ないときは、応募者の年齢の高い順)で決定。
- 《注意事項》
- 農作業に必要な農具や種子、苗、肥料などは各自で用意してください
- 農園は、借受けした人のほか、家族など(事前に届け出が必須)で決まっています

- 《申込み・詳細》福祉課生きがい係 ☎内線2456
- 農園への往復は、各自で行ってください
- 要)と一緒に利用できます

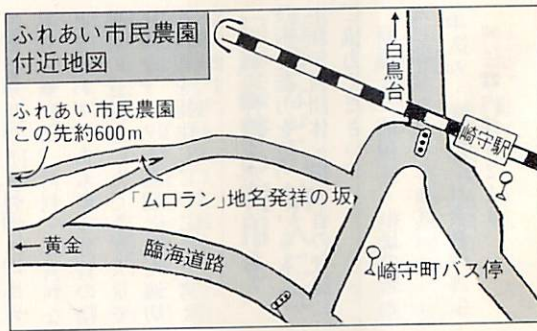

スタートダッシュで差をつけろ!!

新学期生受付!

●輪西教室 ●高砂教室 ●白鳥台教室 ●東町教室 ●登別新生教室

- 君の成績を確実に上げ(合格)を約束する指導システム!
- 各教室とも経験豊富なバリバリ塾先生が、知力・体力をめいばい蓄えて君たちをまっています。

新小6 新中3 春期講習生受付

●お問い合わせ・お申し込みはお電話で
☎(0143)45-1680(代)
＜受付時間＞AM10:00~PM9:30

小・中・高学習指導・受験指導 社団法人全国学習塾協会正会員

工大進学セミナー

本部/〒050 室蘭市輪西町2丁目2-14



図書館本館の臨時休館

3月10日～31日

図書館本館は、図書などの整理・紛失調査、汚れや傷みがひどい図書の清掃・修理などの作業をするため臨時休館します。休館中ご迷惑をお掛けしますが、ご理解とご協力をお願いします。

▽期間 3月10日(火)～31日(火)

※輪西・本輪西分室は、平常どおり開館しています。

青少年科学館の臨時休館

青少年科学館では、年度末整備のため休館します。

▽期間 3月10日(火)～13日(金)

▽詳細 青少年科学館 ☎221058

**心身障害者には
タクシー料金を1割引**

平成4年2月1日から、身体障害者手帳、療育手帳の受給者のタクシー料金割引制度が実施されることになりました。

この制度は、タクシーに乗車の際、運転手に手帳を掲示すると乗車料金の1割が割り引きされるものです。障害者手帳、療育手帳の等級などに関係なく、手帳の交付者であれば全員割引対象になるので、タクシーに乗車するときは、忘れずに手帳を持参してください。

▽詳細 障害者福祉総合センター ☎456611

**各サービスマスター
国民年金の事務取扱日**

毎月1回、各サービスマスター1に、保険年金課の職員が出勤し、国民年金の事務を行います。

地区	実施日
津 祝	12日(木)
恋 母	18日(水)
西 輪	10日(火)
東 中	17日(火)
島 高	24日(火)
砂 本	3日(火)
西 輪	5日(木)
白 鳥	19日(木)

▽時間 9時～16時

▽詳細 保険年金課国民年金係 ☎内線2441



白ばら学級生を募集

▽対象 市内に住む婦人
▽内容 ○時事問題や社会間

**老人ホームヘルパー
(家庭奉仕員)を募集します**

▽応募資格 昭和21年4月2日から47年4月1日までに生まれた人で、市内に居住し福祉に関心のある人

▽募集人員 2人

▽選考方法 作文、面接試験

▽試験日 3月23日(月)

▽応募方法 3月2日(月)から16日(月)まで、履歴書(家族の状況が詳しく記入できるものを使用し、最近撮影した写真を貼付)1通を持参し、直接申し込み

▽申込み・詳細 社会福祉協議会 (栄町2-1-19) ☎21858、または市福祉課高齢者福祉係 ☎内線2458

題を専門家に聴いたり、施設見学、市議会の傍聴(1部)〇明るい選挙啓発活動などに参加(2部)

▽定員 1部、2部併せて100人程度

▽申込方法 4月10日(金)まではがきに住所、氏名、年齢、電話番号、1部と2部のいずれかを記入し申し込み

▽申込み・詳細 明るい選挙推進協議会事務局(千両栄町2-1-19選挙管理委員会内) ☎内線2802

**趣味・教養や
スポーツの団体・
指導者の登録を
生涯学習情報提供事業**



普及と振興を図るため、情報の

提供事業を行っています。近年、「心の豊かさを求めて」、「健康増進のために」と、趣味・教養やスポーツに取り組む人が増えていきます。今後ますます増加する余暇時間を利用し、こうした生涯学習が幅広く行われることが予想されます。

これらにこたえるため、さまざまな分野の団体やプロ・アマ・有・無資格、営利・非営利などを問わず、あらゆる分野の指導者の登録をいただき、大量で正確なデータを基礎とした適切な情報を提供していただくと考えています。

同好の仲間を求めている人、技術や能力を持っている人は、生涯学習団体・指導者の登録にご協力ください。

登録した情報は、市民の皆さんに紹介し活用します。

▽申込み・詳細 社会教育課振興係 ☎内線5214

電話でOK 室蘭で唯一 公安委員会指定校 実技試験免除

受講生募集中 ●入学日=毎週 月・水・金・土●

合格まで責任指導 安心コース 補習時間枠を自由に選べる エコノミーコース

全車エアコン・パワステ・FF車装備

室蘭中央自動車学園 お申込み・お問い合わせ

室蘭市八丁平4丁目17番7号 **44-5500**

教育委員会だより

新入学児童を持つ父母の皆さんへ

子供の頑張りを認め 応援する親に

入学式まであと1カ月あまり。新入学児童のいる家庭では、子供の新しい出発に向けて、何かと準備に追われていることでしょう。

そこで、新入学児童を持つ父母の皆さんに、家庭で心掛けてほしいことをいくつか挙げてみましょう。基本となるのは、子供の頑張っている姿を温かく見守り、応援することが大事です。

学校の楽しさを話そう

「小学生になったら、友達がたくさんできて楽しいよ」というように、学校生活への夢を膨らませ、不安な気持ちを持たせないようにしましょう。

自分のことは自分でさせよう

朝起きてから寝るまで、自分のことはできるだけ自分でする習慣をつけるために、時間が掛かっても根気よく指導しましょう。

褒めて自信を持たせよう

「よくやったね。頑張ったね」と認められ褒められることで、自分の力を発揮します。できないことを注意するより、できたことを褒めて自信を持たせましょう。

学校生活に合った生活リズムを

登校時間に合わせて就寝・起床・食事などの生活リズムを確立し、時間のゆとりと心のゆとりを持たせましょう。

〈詳細〉教育委員会指導室 ☎内線5131

- ▽対 象 市内に住む女性
- ▽種目および定員
- バドミントン 80人
- ミニバレーボール 80人
- 卓球 30人
- Aコース（経験者） 30人
- Bコース（初心者） 30人
- レディーズ健康体操 200人
- ▽期 間 4月7日（火）から9月29日（火）までの毎週火・金曜日（ただし、夏休み中は休講）
- ▽時 間 10時～12時
- ▽受講料 1回120円（入館料）
- ▽申込方法 3月27日（金）10時

楽しくリフレッシュを 婦人スポーツサークル

体育館から
申込み・詳細 ☎447521

- ※定員を超えた場合は、14時から11時まで、市体育館で本人が直接申し込み
- ◎電話による受け付けは行いません
- ※定員を超えた種目は、11時から抽選で決定します。
- ラケットテニス受講生募集
- ▽対 象 市内に住む女性
- ▽期 間 4月8日（水）から9月30日（水）までの毎週水曜日（ただし、夏休み中は休講）
- ▽時 間 10時～12時
- ▽定 員 100人
- ▽受講料 1回120円（入館料）
- ▽申込方法 3月27日（金）13時から14時まで、市体育館で本人が直接申し込み
- ◎電話による受け付けは行いません
- ※定員を超えた場合は、14時から11時まで、市体育館で本人が直接申し込み

テニスコートの シーズン券を発売

から抽選で決定します。
31日（火）まで、備え付けの用紙で申し込み
※定員になり次第締め切ります
なお、受講生が少ない（10人未満）種目は、休講することもあります。

- ▽発売期間 3月25日（水）から（休館日を除く）
- ▽発売場所 市体育館
- ▽価 格 5千円
- ▽持参するもの 3年度に購入した人は、そのシーズン券。新たに加入する人は、写真3cm×3cm）1枚と印鑑
- 汗を流してたくましく
少年スポーツ教室
- ▽期 間 4月7日（火）～9月30日（水）
- ▽時 間 16時～18時
- ▽受講料 1回30円（入館料）
- ▽申込方法 3月1日（日）から

種 目	曜日	対 象	定員
バドミントン	火	小学2年～中学生 ※中学生は、部活動者を除く	50人
剣 道	火	小学3年～中学生	40人
バレーボール	水	小学4年～中学生	30人
空 手	水	小学1年～中学生	60人
体 操	木	小学3年～小学6年	40人
卓 球	木	小学3年～中学2年	20人
バスケットボール	金	小学4年～小学6年	50人
柔 道	金	小学1年～中学生	50人

31日（火）まで、備え付けの用紙で申し込み
※定員になり次第締め切ります
なお、受講生が少ない（10人未満）種目は、休講することもあります。



うれしい「便り」のお祝いに、お返しに……

春—先取りショッピング

新会員
募集中

お買物は便利な、NCカードをご利用下さい。

NC **NC むろらん**

本 店/海岸町2-4 ☎22-1025 登別支店/登別市中央町 ☎88-1645
中島支店/中島町1-14 ☎46-4141 輪西支店/輪西町1-32 ☎44-5040



棒針編みを身に着けよう

北海道立札幌婦人就業援助センター

北海道立札幌婦人就業援助センターでは、家庭でできる仕事の技術を身に着けたい女性を対象に、棒針編み講座を開きます。

▽期間 4月13日(月)から6月29日(月)毎週月・木曜日

▽時間 10時～15時

▽会場 勤労婦人センター

▽定員 20人

▽受講料 無料

▽申込方法 4月6日(月)まで、直接または電話で申し込み

※受付時間は、毎週月曜から木曜日、9時から15時までです。

《申込み・詳細》 北海道立札幌婦人就業援助センター(室蘭相談員(勤労婦人センター内))

☎244431

小笠原流祝い包みと水引結びの学習会

高級和紙を使用する祝い包みと、水引結び作りの実技を学ぶ優雅な集いです。あなたも伝承の美を楽しんでみませんか。

▽対象 高校生以上

▽日時 3月8日(日)10時～12時

▽会場 民俗資料館

▽内容 講師による実技実習で、各種の包みと水引を製作

▽定員 60人(先着順)

▽受講料 400円

▽申込方法 3月7日(土)まで、電話で申し込み

《申込み・詳細》 民俗資料館

☎4922

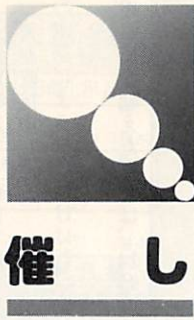

西村貴久さんの絵画展

郷土出身の洋画家「西村貴久」さんの絵画展を開きます。

▽日時 3月12日(木)～15日(日)10時～18時(15日は、17時まで)

▽会場 文化センター展示室



▽内容 油彩22点、デッサン31点

▽入場料 無料

《詳細》 文化センター ☎223156

第89回市民展 美術協会新人展

▽日時 3月6日(金)～8日(日)10時～18時(8日は、17時まで)

▽会場 文化センター展示室

▽内容 平成元年から3年の間に美術協会会員になった人および平成3年美術協会公募展各賞受賞者の作品約30点を展示

▽入場料 無料

《詳細》 文化センター ☎223156



心身障害者と家族のための更生相談

身体障害者、精神薄弱者および家族の生活上の問題について、相談所を開きます。

▽相談日 3月19日(木)

▽時間 13時～16時

▽会場 障害者福祉総合センター

《詳細》 障害者福祉総合センター ☎456611

地域医療福祉相談会

北海道医療社会事業協会日胆支部では、病气やけがによる療養上の悩みや心配ごと、社会生活上の問題について、相談会を開きます。

▽日時 3月22日(日)10時～15時

▽会場 杉野桐屋

▽料金 無料

《詳細》 市立病院医事課医療相談係 ☎221531内線324

無料法律相談

毎月第1・3土曜日

▽相談日 3月7日 村上 弘弁護士

3月21日 山本松男弁護士

▽時間 9時30分～12時

▽場所 本庁市民相談室

▽定員 5人(先着順)

▽申込方法 予約制。電話で申し込み

市民相談室の利用を

日ごろ、金銭貸借、土地、家屋、離婚問題などで困っている人や悩んでいる人は、市民相談室を気軽にご利用ください。

▽相談日 毎週月曜日～土曜日

▽時間 8時50分～17時10分(土曜日は13時まで)

《申込み・詳細》 広報広聴課市民相談室 ☎内線2196

新学期生

春期講習会

同時受付中 新小6・中1・2・3・高1

— 小・中学・高校・看護医療 受付中 —

ここがちがう
指導の特色
■優秀な講師
■少人数指導
■静かな環境

北海道総合教育指導センター
室蘭総合進学教室
本部/室蘭市寿町1丁目5番3号(大川原脳外科病院隣)

問い合わせ・申し込みは
本部教室
(代) **45-1088**
13:00～20:00

社会福祉協議会(栄町2-1-19 ☎221858)は、毎月第2・4土曜日が休みです。

分譲地の概要

《水元地区》

- ▷分譲区画 1区画
- ▷面積および価格
509.24㎡ (154.04坪) 1,263万1,000円
- ▷施設 電気、上水道、都市ガス、下水道 (平成4年度供用予定)

《八丁平地区》

- ▷分譲区画 39区画
- ▷面積 195.69㎡ (59.19坪) ~426.82㎡ (129.11坪)
- ▷価格 3.3㎡ (1坪) 当たり
4万5000円~6万5,500円
- ▷施設 電気、上水道、プロパンガス (トイレ処理は浄化槽)
- ※地区内人口2,262人、757世帯(1月末)

《八丁平地区》
事業も後半に入り、平成10年

《水元地区》
事業が完了し、工業大学、文化女子短期大学などを抱える閑静な文教地区に生まれ変わりました。残り1区画です。

そろそろ欲しいね マイホーム

水元・八丁平地区の宅地分譲中



《申込み・詳細》 区画整理課 ☎ 内線 2612

▽申込み方法 随時。現地の宅地表示板で確認し申し込み(先着順)
※位置図と価格表は、区画整理課と各サービスセンターにあります。

市では、水元・八丁平地区の土地区画整理事業区域内の宅地を分譲しています。恵まれた環境にマイホームはいかがですか。

度完了を目指して工事が進められています。自然環境に恵まれた眺めのよい高台で、室蘭岳を目の前にし、中島商店街も近いという便利さ。昨年からは、冬期間のスクールバス(小学校)も運行し、地区中央にはスーパーの出店が決定するなど、生活関連施設も着々と整ってきています。住宅の新築も、元年度57件、2年度79件、3年度は12月末で80件と3年足らずで200件を超え、確実にニュータウンを形成しつつあります。また、価格が安いのも魅力です。

募集対象住宅および戸数

種目	団地名	間取り	家賃(円)	戸数
第1種住宅	知利別町	3DK	28,100	3
第2種住宅	知利別町	3LDK	34,000	4
			35,000	
	高砂町	3DK	22,600	2
			18,200	
東町	3LDK	33,000	4	
		35,000		
	東町	3DK	28,900	4
2DK			26,000	
3DK		18,700	5	
22,400				

▽申込み方法 3月9日(月)から16日(月)まで、住宅都市施設センター(市・住宅課内)または各サービスセンター(備え付)

- ①平成3年の収入総額が、収入基準表の範囲内であること
- ②税の滞納がないこと
- ③3DK、3LDKは家族が3人以上、2DKは2人以上いること

市営住宅の補充入居登録者を募集
平成4年度の市営住宅補充入居登録者を募集します。なお、今回募集する市営住宅は、すぐに入居できる住宅ではなく、空き室が生じた場合に順番に入居していただく住宅です。▽申込み資格 市内に居住または勤務場所があり、次の条件を備えている人

収入基準表 (給与収入者1人の場合)

扶養数	収入基準表 (給与収入者1人の場合)	
	第1種	第2種
0	2,208,000~3,591,999以内	2,207,999以下
1	2,708,000~4,027,999以内	2,707,999以下
2	3,208,000~4,463,999以内	3,207,999以下
3	3,660,000~4,903,999以内	3,659,999以下
4	4,096,000~5,339,999以内	4,095,999以下
5	4,532,000~5,779,999以内	4,531,999以下
6	4,972,000~6,190,000以内	4,971,999以下

《申込み・詳細》 住宅都市施設センター(市・住宅課内) ☎ 内線 2684・2685
※現在、知利別町に建築中の住宅は、4月に募集予定です。なお、表中の家賃の額は現行の家賃です。

勉強の達人

休み時間には誰よりも活発に動きまわり、授業でも講師たちがビックリするほどの集中力を発揮する佑美さん。塾にきている向陽の友だから信頼され、なにごとにも真剣な努力が実って昨年は全道統一模試で年間総合31位。

学年トップをめざして——ガンバレ平間さん!
■平間 佑美さん ■向陽中学校1年生



ガンバルきみに 栄光あれ。

新学期生受付開始!

全国私塾連盟公認塾・社団法人全国学習塾協会正会員

平野ゼミナール

本部教室/室蘭市知利別町2-14 ☎ 43-7715

EFFORT STORY No.2



フランス革命を再考する

文学講演会

フランス史・日本民衆史の研究で知られる森山軍治郎氏(専修大学北海道短期大学教授)を迎えて、文学講演会を開きます。
 ▽日時 3月21日(土) 18時30分

▽会場 胆振地方婦人会館
 ▽演題 近・現代を問い直すーフランス革命再考

▽入場料 500円
 《詳細》文芸協会(井村) ☎227063

あなたにも書ける

室蘭文学学校生徒募集

平成元年に開校以来、卒業生80人あまりを数え、北海道から『生涯教育100選』に認定された室蘭文学学校を今年も開校します。

▽内容 ・一般講座：小説、随筆、児童文学の書き方など
 ・専攻科：文学史など

▽期間 4月14日(火)～5年3月23日(火)、毎週第2・4火曜日

▽時間 18時～20時
 ▽会場 胆振地方婦人会館
 ▽定員 40人(先着順)
 ▽受講料 毎月2千円
 ▽申込方法 3月31日(火)まで、電話またはがきに住所、氏名、年齢、連絡先電話番号を記入し、室蘭文芸協会事務局(〒051本町2-1-5図書館内)に申し込み
 《申込み・詳細》文芸協会(井村) ☎227063

心配ごと相談の利用を法律相談

社会福祉協議会では、心配ごと相談、法律相談を行っていただきます。気軽にご利用ください。

《心配ごと相談》

●社会福祉協議会

▽相談日 毎週月・水・金曜日
 ▽時間 10時～15時

●障害者福祉総合センター

▽相談日 毎月第2・4木曜日
 ▽日時 10時～15時

《法律相談》

●社会福祉協議会

▽相談日 毎月第3金曜日
 ▽時間 10時～12時

※予約制。事前に連絡してください。

《詳細》社会福祉協議会 ☎221858

心からのご協力
 赤い羽根共同募金
 2,126万5,653円
 歳末たすけあい運動
 759万2,900円
 ありがとうございます
 ございました

昨年10月から12月まで行われた「赤い羽根共同募金運動」に、皆さんから2千126万5千653円の温かい寄付金が寄せられました。また、12月に行った「歳末たすけあい運動」にも、759万2千900円の浄財が寄せられ、昨年末に在宅の寝たきり老人世帯などに配分しました。

両運動にご協力いただいた多くの市民や関係者の皆さんに、心から厚くお礼申し上げます。

《詳細》共同募金会(社会福祉協議会内) ☎221858

道税の納税は済みましたか

3月は、道税の納税推進強調月間です。暮らしの中で生かされる道税の納税に協力ください。また、納税相談も行っています。

《詳細》胆振支庁 ☎229131

検察審査会を知っていますか

交通事故、詐欺、脅しなどの犯罪の被害に遭い、警察や検察庁に訴えたが、検察官がその事件を起訴してくれない。このような不満を持っている人のため

に、検察審査会があります。費用は無料で秘密は固く守ります。気軽に相談してください。
 《詳細》室蘭検察審査会事務局(札幌地方裁判所室蘭支部内) ☎46733

海洋少年団の団員募集

▽対象 小学校4年生以上の男女(平成4年4月1日現在)
 ▽活動内容 手旗・水泳訓練、短艇操船、ロープの結び方、海洋講座のほか、沖繩への体験航海、全道大会への参加、キャンプなど

▽募集人員 50人
 ▽申込方法 3月31日(火)まで、電話で申し込み

《申込み・詳細》海洋少年団(佐藤) ☎557503、(対馬) ☎854538

ボーイスカウトの団員募集

▽対象 小学1年生から中学3年生までの男子(平成4年4月1日現在)
 ▽活動内容 キャンプ、ハイキング、ウインターレクリエーション、社会奉仕など

▽募集人員 60人
 ▽申込方法 3月20日(金)まで、電話で申し込み

《申込み・詳細》ボーイスカウト(黒石) ☎454103(愛生病院内)

寄付
 ありがとうございます
 1月分(敬称略)

- 市に
- 新日鐵・新日鐵関連企業労組
 - 日本石油・道南バス・NTT・H OXAN・日鐵セメント・北電・ハマセラミック・ホームストア
 - 各労働組合青年婦人部
 - NHK
 - 室蘭放送局
 - 麻力ナモト
 - 有塩釜
 - 札幌北海道新聞社
 - 室蘭個人タクシー協同組合
 - 室蘭1ターアクトクラブ
 - 内藤美代(海洋町)
 - 伊藤正清(みゆき町)
 - 秋谷英毅(母恋南町)
 - 高木コハマ(小橋内町)

- ボランティアセンターに
 社会福祉協議会に
- 室蘭天然監染研究会
 - つば八
 - 室蘭中島店
 - 港南町老人クラブ
 - 中島第一町会老人クラブ
 - 葉山三ツ和老人クラブ
 - 第四・第五地区民生委員協議会
 - 知利別町桑山ヶ丘自治会
 - 崎崎町老人クラブ友和会
 - 高砂わかば会老人クラブ
 - 新日鐵輪西住宅自治会
 - もみじ会
 - 祝津町老人クラブ長寿会
 - 日の出町三丁目長寿会
 - 室蘭点訳十字奉仕団
 - パーフェクトリハビリ・教団室蘭教会
 - 白菊会
 - 室蘭市老人クラブ第四
 - フック婦人部
 - 米田有邦(高砂町)

今年はいよいよ港の中に主塔が立つ

海上部の工事が始まる白鳥大橋



白鳥大橋完成予想図(提供:室蘭開発建設部)

平成3年度の工事は、つり橋のケーブルを支えるアンカレイジの基礎部分が、陣屋と祝津の両方で終了。そして、その上に直接ケーブルをつなぐミサイル発射台のようなケーブルアンカーフレームも完成。現在、これをコンクリートで固める作業が進められている。一方、主塔の基礎工事

は、祝津側で海面下57m、陣屋側73mまで掘り下げ、

隔壁は海面まで到達
アンカレイジも順調

全長1千380m、東日本最大のつり橋「白鳥大橋」は、室蘭開発建設部の手で順調に建設工事が進められている。昭和60年に工事着工以来7年目を迎えた。現在、アンカレイジ、側塔、主塔工事が着々と進んでいる。

基礎工事が完了すると、いよいよ海面上の作業が始まり、主塔のお目見得。夏以降には架設が始まる。海面から陣屋側で136・4m、祝津側は139・5mの主塔は、札幌のテレビ塔に匹敵する高さで、平成4年度内には港の真ん中に立つことになる。陣屋と祝津の高さが違うのはなぜだろう。これは、白鳥大橋につながる高架橋の高さと、橋げたの路面勾配が祝津と陣屋では違うことがその理由。現在、本州の工場で作中だ

夏以降に始まる
主塔と側塔の工事

次に、下から順に積み上げるように進めてきた隔壁工事も、3月末には海面近くまで到達する予定になっている。

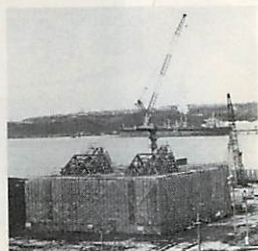

祝津側で進められているアンカレイジ工事

夢のつり橋工事
みんなの記憶の中に

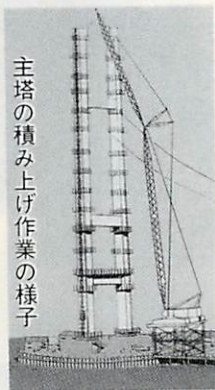

主塔の積み上げ作業の様子

が、鋼製で総重量5千200tもあるため、76個のブロックに分けて輸送されてくる。そして、大型のクレーンで積み上げ、溶接をしながら組み立てられる。主塔の断面に角を落とした隅切りを施したことも特徴の一つで、風の影響を受けにくくするための工夫もされている。また、基礎工事が進められている側塔も、主塔と同じ時期に完成する。

こちら 幸町

▽環境問題が話題になるこのころ。ゴミの減量化・再資源化に耳を傾け、真剣に取り組む女性の集いを取材。台所から流す水やゴミの一つに気を遣うことが出発点と、思いを新たにしました。▽白鳥大橋工事は、夏から海上部で主塔が立ち上がった。目に見えて工事が進んでいくだけに、定点撮影でしっかりと記録に残したいと思う。(し)

▽「一杯のかけそば」の試写会に行った。最近失われつつあるさりげない思いやりに涙がツツ。一人娘が結婚に反対されたからという理由で、両親殺害のシヨッキングな事件を思い合わせる。人間の強さとは他人を思いやる優しい心なので。他人に迷惑を掛けている、真の自由人とはいえないという。(ま)

▽冬まつりの水像づくりをTR Yむららんに体験してもらった。みんな初心者だが、一生懸命に取り組む姿に感動。夜食の豚汁まで「こちら」になり、大変感謝。▽取材中、カメラを向けると逃げる人や見つめる人が多い。写真を撮られるのが嫌なのか、カメラマンの顔が怖いのかと考えてしまう。私は、怪しい人間じゃないのでご協力を。(ほ)

ちびっこ美術館



お気に入りのうさぎのぬいぐるみで遊んでいるわたし。毛糸のかみの毛がむすかしかつたけど、はじめての版画なので楽しかった。歌が好きでいつも口ずさんでいる。大きくなったら、やさしい看護婦さんになりたい。



菊池喜久江さん
(白鳥台小1年)



水上洋平くん
(東園小2年)

赤鬼が、ほくとお兄ちゃんに豆をぶつけられ、こうさんして逃げていくところ。鬼の感じがうまくかけたかなあ。物まねが得意でいとこたちを笑わせている。漫才師になりたい。



テレホンサービス ☎23-5151 3月の予定 ※24時間放送 (9時～翌朝9時)

暮らしに役立つ一口メモ

(放送内容)

- 1日(日) 便の色・形・形において分かる健康チェック
- 2日(月)・3日(火) 涙をみずみずしに玉ねぎを切る法
- 4日(水)・5日(木) 魚の内臓は栄養の宝庫
- 6日(金)・8日(日) 永遠の味覚に80歳で20本の歯を
- 9日(月)・10日(火) 一人っ子の長所と育て方
- 11日(水)・12日(木) 食後にチーズで消化吸収アップ
- 13日(金)・15日(日) 50歳以上の男性に多い「前立腺肥大症」
- 16日(月)・17日(火) 健康の第一歩は楽しい食事から
- 18日(水)・20日(金) 朝食をとらないと風邪を引く?
- 21日(土)・22日(日) 鉄分を上手にとって貧血を解消
- 23日(月)・24日(火) 紳士の必需品〜ネクタイの手入れ
- 25日(水)・26日(木) 外食の多い人は牛乳、果物を補給
- 27日(金)・29日(日) 春先の憂うつと躁うつ病
- 30日(月)・31日(火) 気になる値動き〜消費生活モニターから

今月の第2・第4土曜閉庁(休み)は、14日と28日です。