

市政だより

むろらん

1991 ③ NO-720



西3号ふ頭で

輸入材の荷揚げもスーイスイ

- 特集
- ①平成2年度市長との懇談会の概要
 - ②統一地方選挙
 - ③青少年の健全育成の活動

本誌に掲載された写真は、希望の方に無料で送し上げます。広報誌課 市内2192

元気いっぱい 夢中してます



いまだ技と体は健在 衰えて知らない棟梁の心意気



勝 谷 栄 蔵 さん (71歳)

本町1-6-1

「去年、4カ月掛けて一人で家を建ててね、建て主さんに喜んでもらいましたよ」
現在、住宅建築もシステム化が進み、大工さんが一人で家を建てることはほとんどなくなつた。そんな中で、大工技術のすべてを生かして建てた家に、い

い仕事が出来たと言う勝谷さん。しかし、「今は、仕事が分業化して、建築大工の持つている技術を發揮する機会がなくなつた」と、ちよつぱり寂しそう。

3月3日、技能協会が主催する技能祭が、高等技術専門学院で開かれる。仕事でお世話になつたお札の心を込めた催しだが、「職人の技術を知ってもらい、安くていい物を展示販売します」と、市民の来場を願っていた。

71歳になる勝谷さんは、いまだに技と体は健在。この源は、もう始めてから20年になるという詩吟にある。

「お腹から声を出すので、体の中の悪いものがみんな出ていっちゃうんだよ。快感だね。」
負けず嫌いの性格は、やるからには極めたいの一心で、師範より位の上の皆伝にまでなつた。
「死ぬまで勉強だよ」と言うとおり、仕事も趣味も真剣勝負。確かな金づちの音と鋭い目は、少しも衰えることを知らない。
棟梁の心意気が見えた。

もっといきいき

注意一つでの巻
火災を防ごう

市内の火災発生件数は、ここ数年、お年寄りによる火災が増加しています。

お年寄りの出火原因の多い順は、仏壇・神棚の灯明、天ぷら油、ストーブなどの加熱となっています。

火災を起こさないためには、灯明を付けるときの洋服やぞでなどに注意する、天ぷら鍋を火にかけたまま放置しない、ストーブの燃やし過ぎや煙突の不備に気を付けることです。

万一、火事になったら避難し、大声で知らせましょう。大切な命と財産を守るため、普段から注意を怠らずに。

きれいな青空に、いま、地球規模の汚染が...

公害監視情報に皆さんも注目を

昔、工業都市室蘭のシンボルとされた工場の煙。マチは鉄さび色に塗られ、高度成長のあかしとされた時代があった。

その後、人体に悪影響を及ぼすばい煙が問題となり、市民と企業の努力で、青い空が戻ってきた。

しかし、いま新たな大気汚染が問題になっている。そこで、室蘭の監視システムと私たちの生活を考えてみることにしよう。

人間と環境を汚す物質は物を燃やすときに発生

大気汚染は「事業活動や生活の中から出る汚れた物質が、大気の中で自然の浄化作用が出来なくなり、人間や環境に悪影響をもたらすこと」とされている。

大気汚染物質には、二酸化硫黄、二酸化窒素、ばいじんなどのばい煙、一酸化炭素、炭化水素などの有毒ガス、カドミウム、鉛などの重金属のほか、光化学オキシダントなどがある。これらは、石油や石炭などの燃焼時や自動車の排気ガスから発生している（上表を参照）。

過去の公害の教訓から7カ所に観測局を設置

市や各企業では、過去のばい煙などによる公害の教訓から、大気汚染の防止に努力してきた。昭和49年、大気汚染防止法の政令市の指定を受け、公害監視



公害を監視するテレメーターシステム

センターを設置。テレメーターシステムを導入して監視に当たり、同62年には全国にさきがけて、パーソナルコンピュータを利用して

たシステムに更新。観測局と表示局を電話回線で直接結び、統計処理機能が大幅に充実した。

現在、御前水公園など、市内7カ所に設置している観測局では、二酸化硫黄、窒素酸化物、オキシダント、風向風速などを測定し、1時間ごと

に公害監視センターに送られている。また、この観測データは新日鐵、日鋼、日本石油精製とも結ばれているほか、中央、輪西、中島、白鳥台の各サービスセンターにある表示装置（モニターテレビ）で、市民の皆さんに情報を提供している。汚染状態を見ると、四日市ぜん息

で有名な二酸化硫黄は、昭和40年代後半と比較して約二分の一から五分の一に低下。国の環境基準値との比較でも、約四分の一から六分の一と大きく改善されてきた。

これは、道内の主要都市との比較でも、最も低い値となっている。

私たちの普段の生活も

地球の環境を壊す一因に

しかし、大気汚染は今日、一地域の問題として考えられなくなっている。冷蔵庫やスプレーなどに含まれるフロンガス、自動車の排気ガス、暖房などによる化石燃料の使用により、日常生活の営みが地球全体の環境汚染につながっている。

例えば、オゾン層の破壊、地球の温暖化や森林を破壊する酸性雨など...



自動車の排気ガスと粉じんで煙る室蘭新道

私たちの命と大切な自然を守るため、生活そのものを考え直さなければならぬ時代が、目の前にやってきている。

室蘭の大気汚染物質の原因と基準値

発生物質	主な発生要因	基準値
二酸化硫黄	ボイラー、冷暖房器具など	0.1 ppm (0.04ppm)
二酸化窒素	ボイラー、冷暖房器具、自動車の排気ガス	(0.04ppm)
オキシダント	ボイラー、冷暖房器具、自動車の排気ガス	0.06ppm
浮遊粒子状物質	自動車の排気ガスや粉じんなど	0.20mg/m ³ (0.10mg/m ³)
一酸化炭素	自動車の排気ガス	20ppm (10ppm)

※基準値は1時間平均値で、一酸化炭素は8時間の平均値。()内の数字は日平均値を表す。ppmは100万分の1を示す単位。

ふれあいのマチ

このムロランが好きだから

魅力あるマチづくり・人づくりについて、地域や団体の方々とは市長との懇談会が、1月末までに11回開かれました。各懇談会とも、快適な魅力あるマチづくりを中心に、地域が抱えている深刻な課題や全市的な将来計画などに、貴重な提言や要望・意見が出され、熱心な意見交換が行われました。そこで、これまでに開かれた市長との懇談会の概要を紹介します。

高齢化社会への対応

在宅福祉サービスを推進

高齢化社会への対策業務を詳しく知りたいが。

問

急速に進む高齢化社会に対応するため、総合的な窓口として4月の機構改革により、高齢化対策室を新設しました。来たるべき高齢化社会に向けて「長寿社会を考える市民会議」を設置するとともに、お年寄りに関する調査を実施し、高齢化の施策づくりを行っています。また、お年寄りに対する総合的な相談窓口として専任の相談員を配置するとともに、虚弱な方に対しホームヘルパー（家庭奉仕員）の派遣、



お年寄りに好評を得ている給食サービス

短期保護、訪問、入浴、給食サービスなどの在宅福祉サービスや施設入所についての業務、そして、生きがい対策としての老人クラブの育成や敬老年金、金婚夫婦顕彰、100歳長寿の祝いなどの業務を行っています。

市立病院の移転改築

市民の協力で早期実現を

市立病院の移転改築計画はどのように進んでいるのか。

これまで行われた懇談会では、318人の市民が参加し、136件もの貴重な意見や提言がありました。本年度は、道路・公園など都市環境整備を中心に、観光PR、教育、福祉などに関する提言が多くありました。特に、マチの美化や若者が定着できる雇用の場の確保など、室蘭の将来を願う貴重な意見のほか、地域の緊急課題や要望が出されました。

**住みよいマチづくりに
市政全般に
136件もの意見・提言が**

昨年8月17日、市立病院の移転予定地に山手町旧国鉄官舎跡地を選びました。その後、早期実現を図るため、12月の第4回市議会定例会において、市立室蘭総合病院建設基金条例を制定しました。すでに、多くの市民の皆さんから貴重な寄付が寄せられており、感謝しています。

早期建設の実現に向けて、市民の皆さんの協力と基金の有効活用を図ってまいります。

答

市立病院の移転改築計画は、どのように進んでいるのか。

スパイクタイヤの規制 除排雪の強化で対応

問 スパイクタイヤの規制地域に指定を受けた場合、坂道の多い本市は車両の利便性を失い、交通安全にも支障をきたすのでは。

答 交通事故撲滅を悲願として、交通安全をいかにするかが課題となっています。

脱スパイクタイヤ対策として「ふゆ坂道プラン'90むろらん」の計画により、雪道のパトロール強化、除排雪の強化、冬期間の駐車禁止路線の拡大、滑り止め用砂箱の増設、液状凍結防止剤の散布、ロードヒーティングの増設、警戒標識の増設などの対策を進めています。

みんなで楽しい魅力ある
マチづくりを考えましょう

市長と話し合ってみませんか

マチづくりには、一人でも多くの市民参加が必要です。
その方法には、清掃・緑化活動、防犯運動などいろいろありますが、地域での重要な課題や問題解決について、意見を交わし理解を深め合うことも一つの方法です。

市では、市民の皆さんの自主的な開催による「市長との懇談会」を行っています。気軽に申し込みください。

▷申込方法 随時
《申込み・詳細》 広報広聴課 ☎
② 1111内線2191

ロードヒーティング敷設と153路線に343基の警戒標識を設置し、スパイクタイヤ規制に伴う交通安全の推進を図っています。

国際交流の推進を 幅広く各分野で展開

問 アメリカ・テネシー州ノックスビル市との国際姉妹都市提携に伴い、青少年・社会教育団体の交流推進を図ってほしい。

答 多くの市民の理解と協力により、1月16日、ノックスビル市と国際姉妹都市の正式調印が行われました。

今後は、お互いの交流が未永く続くよう小・中・高校生の交流をはじめ、文化・教育・スポーツ団体・社会教育団体など、広く各分野との交流を進めていきます。

啓明高校閉校後の利用は 青少年研修施設として活用

問 今年3月閉校される啓明高校は、今後どのように利用されるのか。

答 昭和63年度の生徒募集停止以来、今年3月で閉校になります。閉校後の活用については、青少年を中心とした研修施設として活用する一方、現在実施している成人教育の継続、各施設での講座など、生涯学習の場として活用を図っていきます。

美化運動の展開を 自宅前の清掃から

問 観光地・海水浴場など、夏季にゴミの散乱が非常に目立っている。市内の各企業も施設の改修・塗装など、美化に努めている。青少年活動を通じ、公共心の高揚を図ってほしい。

答 町会などの地域のボランティア活動をいただいています。市民一人ひとりが参加し、清掃活動をしていくことが必要です。残念ながら市民の大切な公共施設に対する悪質ないた

ずらに苦慮しており、今後、教育機関を通じ青少年に対する公共心の高揚に取り組んでいきます。また、市内の各企業には施設の美化に努めていただき感謝しています。

さらに、市民に対してはハイイメ



見違えるほどきれいなシャッターインボックス

ージ基金の事業として、塗装材料購入の助成を行い、車庫や壁などにペインティングしていただく「マチをきれいにする運動」を実施しています。美しいマチにしていきたいためには、まず自宅前の清掃からと期待しています。

そのほかの意見・要望

- 望洋台霊園の環境整備
- 水族館の今後の運営と移転は
- 暴走族の取り締まりで歩行者の安全確保
- 区画整理に伴う緑化助成
- 全天候型運動公園の建設を
- 空き家対策
- 蘭東地域に文化ホールと図書館の設置を
- 観光道路の案内標識整備を
- 福祉バス運行の増便をなど

統一地方選挙

知事・道議
市長・市議

4月7日
4月21日

分かりやすい道政・親しみやすい市政、選ぶのはあなた



4月に行われる第12回統一地方選挙は、北海道および室蘭市の今後4年間の進路を決める大事な選挙です。

わたしたちの声や意見を反映させるいちばん身近な機会です。

日ごろから明るく正しい選挙を心掛け、大切な一票を投じましょう。

不在者投票

指定された病院や老人ホームなどの施設に同居している人や仕事で出張していたり、旅行、あるいは出産予定などの理由で投票日当日、投票所に行けない人は、定められた手続きにより投票日前の一定の期間に投票することができます。このほか、室蘭市以外の滞在地でも不在者投票ができます。

不在者投票の手続き

本人が不在者投票をする理由を記載し、押印した請求書を（用紙は選挙管理委員会事務局、各サービスセンターに備え付け）選挙管

投票できる人

知事・道議会議員選挙

○昭和46年4月8日までに生まれた人

○平成2年12月28日までに転入届けをした人

市長・市議会議員選挙

○昭和46年4月22日までに生まれた人

○平成3年1月13日までに転入届けをした人

※市長・市議の選挙では、投票日の前日（4月20日）までに転出する人は、投票することができません。

市内転居

○知事・道議は、今年3月9日までに市内転居届けの手続きをする人は、新住所地の名簿に登録されませんが、3月10日以後に市内転居届けをする人は、旧住所地で投票することに なります。

○市長・市議は、今年4月9日までに市内転居届けの手続きをする人は、新住所地の名簿に登録されませんが、4月10日以後に市内転居

けをする人は、旧住所地で投票することになります。

入場券

今回の選挙から、投票所の入場券が変わり、はがき1枚に2人分の入場券を記載しています。

投票日当日は、必ず切り取り、各自で持参してください。
入場券の発送は：知事・道議が3月下旬ころ、市長・市議は4月12ころの予定です。



今回から変わる入場券

※届かないときは、選挙管理委員会事務局に問い合わせください。

郵便による

不在者投票

身体に重度の障害があり、歩行困難な場合、郵便により自宅投票がで

きます。

なお、身体に障害があっても次のような場合、認められないことがあります。

- 身体障害者手帳または戦傷病者手帳の交付を受けていない人
- 郵便投票証明書の交付を受けていない人
- 両手、上肢の障害などにより、署名することができない人

代理投票

身体障害や字の書けない人は、投票管理者に申し出てください。代理者が本人に代わって代筆します（秘密は固く守られます）。

点字投票

目の不自由な人は、投票管理者に申し出てください。点字で投票することができます。

選挙人名簿の縦覧

- 知事：3月18日(月)、19日(火)
 - 道議：3月29日(金)、30日(土)
 - 市長・市議：4月14日(日)、15日(月)
- ▽時間 8時30分～17時
▽場所 選挙管理委員会事務局

理委員会に提出すると、不在者投票ができます。

なお、平成2年12月29日以降に道内の市町村から転入してきた人は、前住所地で知事・道議だけの投票ができますので、本市で不在者投票をする人は、請求書に室蘭市に居住している証明書(各サービセンターで発行)を添えて、早めに前住所地の選挙管理委員会事務局に投票用紙などを請求してください。

※前住所地で投票する場合も各サービセンターで発行する居住証明書が必要です。

不在者投票の期間

選挙	期	間
知事	3月18日(月)	～4月6日(土)
道議	3月29日(金)	～4月6日(土)
市長 市議	4月14日(日)	～20日(土)

※土・日曜日にも投票できます。

- ▽時間 8時30分～17時
- ▽持参するもの 印鑑、入場券
- ▽投票場所 市選挙管理委員会事務局

《詳細》市選挙管理委員会事務局
(栄町2-1-19旧教育委員会庁舎) ☎111-111内線
2800-2804

みんなと一緒に育てよう 明るく元気で夢のある子に

核家族化や子供の少ない家庭が増え、人間関係や地域とのつながりが薄れてきています。そこで、子供たちの自主性や創造性を育てる、青少年の健全育成の活動状況についてお知らせします。

傾向にあります。

世代間交流や地域活動に 家庭・学校・地域の連携を

将来を担う青少年の健全育成は、いつの時代も重要なテーマです。近年、核家族化や子供の少ない家庭が増え、過保護などで、子供たちの自主性が失われています。また、経済の発展による都市化や情報化が進む中で、人間関係や地域社会との結び付きが希薄になってきています。子供たちが、戸外で元気に遊ぶ姿も、すでに少なくなり、テレビゲームなどをすることで、友達との遊びが減り、室内での一人遊びが増える

青少年問題協議会は、時代の変化に対応し、青少年が自主的に企画・運営する団体活動の広がりを目指す一方、家庭、学校、地域の連携による世代間の交流や地域活動への参加を、基本目標にしています。

同協議会の方針に基づき、市教育委員会を軸に、市内10地区に地区青

少年対策推進協議会、地区母親クラブ、地区子ども会育成連絡協議会が、地域における青少年の健全育成の三本柱になっています。

地区青少年対策推進協議会は、地域社会づくりの柱として、地域内の青少年関係団体との連絡調整や地区内の問題を話し合い、解決に努めるなど、重要な役割を果たしています。地域の母親の学習や話し合いの場として広がりをもてる地区母親クラブは、児童館を活動拠点に、児童館行事への協力、子育てのための各種講演会の開催など、活動は活発です。そして、子ども会育成連絡協議会は、市内を10地区に分割した地区連絡協議会を設置し、子ども会の活動を側面から援助する推進団体として、

なくてはならない存在です。

現在、市内には87の子ども会があり、それぞれ地域の特色を生かした事業を実施し、青少年の健全育成に努めています。

子供たちの活動を支える 積極的な取り組みを

市教育委員会も、子ども会育成連絡協議会との共催で、かるた大会、ミニバレーボール大会などを開催。また、子供たち自身の手による子ども会活動を目指すため、子ども会初級・中級リーダー講習会を開き、リーダーの養成に積極的に取り組んでいます。

特に、中級リーダー講習会では体験学習に重点を置き、探鳥会、巡視



室蘭の夢を話し合った子ども議会





児童館で遊び
豊かな心と
強い体づくりを

市内には、児童館10館と児童センター4館があります。自由に来館する子供たちが、健全な遊びをとおして健康な体をつくり、感性豊かに育ってくれることを願っています。

子供たち自身の手による「各種お楽しみ会」の開催のほか、児童センターでは、体育指導員の指導で「体力づくり教室」なども開放しています。

なお、地域内の子ども会、母親クラブなどの青少年健全育成団体や地域振興を図る団体にも開放しています。

〈詳細〉各児童館・児童センター（13時～17時）または青少年課 ☎1111内線 5222



思いやりと優しい心を育ててほしい —冬まつり会場で—

児童館・児童センター一覧

館名	所在地	電話番号
祝津児童館	祝津町3-4-1	27-2508
舟見町児童館	舟見町1-5-13	22-9041
母恋児童館	母恋北町2-6-1	22-3686
輪西児童館	みゆき町2-7-13	44-4984
東町児童館	東町1-20-27	44-3039
蘭東児童館	知利別町1-6-4	44-6863
水元児童館	高砂町5-6-1	43-3720
高砂児童館	高砂町3-14-4	44-3234
本輪西児童館	本輪西町3-11-9	55-7654
白鳥台児童館	白鳥台3-20-1	59-5061
港南児童センター	港南町2-6-8	22-4001
蘭中児童センター	御前水町1-2-10	24-6878
港北児童センター	港北町3-29-1	55-3678
蘭北児童センター	白鳥台2-9-3	59-2782

児童館・児童センターの利用時間

利用者	利用日	時間
児童	平日	13時～17時
	春・夏・冬休み	10時～17時
青少年育成関係団体	平日	9時～12時 18時～21時
	春・夏・冬休み	18時～21時
	日・祝祭日	9時～21時
地域振興を図る団体	平日	9時～12時
	日・祝祭日	9時～17時



父母たちの応援を背に受け、木札を取り合うかるた大会



自然と触れ合い、大縄飛びに挑戦する子供たち

船による外海巡り、キャンプ研修など、グループ学習活動に成果を上げています。

また、市内には子ども会のほか、ボーイスカウト、ガールスカウト、海洋少年団、青い鳥の会の少年団体が、青少年団体連絡協議会を組織しています。

未来の室蘭を創造する「子ども議会」の開催や測量山山開き大会での「ファミリー広場」への協力など、地道なボランティア活動を進めています。

今後、青少年の健全育成の取り組みは、関係機関、団体、地域住民の参加の上に、市民総ぐるみの対策が求められています。

フォーカスアイ

▶冬まつりに室蘭元気人大集合 冬まつり会場は、氷像を見ようと大勢の市民が訪れ、ゲームなどを楽しんだ
むろらん冬まつり（2月2日、3日）



今年も氷像に人気沸冬

暖冬で雪は少なかったけど、大小の氷像が立ち並ぶ会場は、家族連れでにぎわった。



◀わあ、動物ランドみたいだね 大きなクジラさんが塩を吹き上げて。話題のトドも初参加。たくさん動物たちに子供たちも満足



▲クジラダービー室蘭に初上陸 人気沸騰のクジラも登場した馬ならぬクジラダービーに、参加者は熱中していた



力を合わせれば強いぞー。全員が参加した綱引き

「子供たちにとっては、学校の勉強や遊びも大事ですが、地域ぐるみでもっと温かい目で育てていくことも大切」と、開催に当たった那須和子さん。地域の子供たちとのゲームで会場となった日石体育館内は熱気と歓声に包まれていた。

マチウォーキング

運動会で交流と体力づくり

本輪西・港北地区子ども会育成連絡協議会

「地域での交流を深め、あわせてそれぞれの体力づくりを楽しんでもらおう」と、15回目の親子ミニ運動会が行われた。節分の2月3日、親子100人が参加。あめ食い競争、風船割り、大蛇の皮むきや綱引きなどを楽しんでいた。



はい
がんばって
ます

スキーとの出会いで
人生がさわやかになった

第1回身体障害者スキーの
講習会に参加した

さとうみちひろ
佐藤道博さん(32歳)

「障害があっても、人間やる気になればスポーツでもなんでもできるんですね」と佐藤さん。障害を乗り越えようとスキーに取り組んでいる。

「障害を持つことの不自由さを身をもって実感し、いろいろと悩んだ日々が続き、体を動かすのも苦痛だった」と、つらかった思い出を話す。

4年前、同じ下肢に障害を持つ三野さん（国際身体障害者オリンピック銅メダリスト）と出会い、スポーツに取り組む意欲と情熱に心を打たれた。

「三野さんからスキーに誘われて、初めて頂上から滑らされたときはどうなるかと思った。恐怖さえ感じました」と振り返る。その後、佐藤さんは仲間と一緒に楽しむために、トレーニングに励んだという。

「スキーを始めてからは、いろいろな面で自信がついた。引込み思案にならないことが大切。同じ障害を持っている人も、どんどん外に出ていろいろなことをやってみるべきだと思います」と呼び掛ける。

「これからもいろいろなスポーツに挑戦してみたい」と人一倍頑張り屋の佐藤さんは、上級の資格取得にファイトを燃やしていた。

▶今度はあの札かなあー
読み上げる札に向かつて
子供たちの目は真剣
室蘭市子どもカルタ大会
(1月20日)



◀スポーツはやっぱり楽しい
地域の子どもたちが集まり、和気あいあいとゲームを楽しんでいた
スポーツ少年団スポーツ交流会(2月10日)



▶ゴールを目指して旗門通過
急げタイムだゴールが目前
市民スキー大会(1月20日)



▲スキーのあの手この手を習得 障害があってもスキーはできるんだ。
技術習得に真剣な表情
身体障害者スキー講習会(2月3日)



こども
天国

輪西児童館で

平成2年度 室蘭市職員給与状況

室蘭市の職員には、その従事する職務の内容に応じて給与を支給しています。給与は、基本給与、諸手当から成り立っており、「室蘭市職員の給与に関する条例」などで定められています。

平成2年度室蘭市職員の給与状況の概要をお知らせします。

■決算額に占める人件費の状況(平成元年度普通会計決算)

住民基本台帳人口	歳出総額(A)	人件費(B)	人件費率(B/A)
121,190人(2.3.31)	386億9,771万円	122億6,719万円	31.7%

※「人件費」は、特別職の分を含み、また、共済費等の使用者負担分や退職手当も含む広い範囲の費用をいいます。

■職員給与費の状況(平成2年度普通会計予算)

職員数	給与費			
	給料	諸手当	期末・勤勉手当	計
1,290人	47億2,352万円	9億8,704万円	20億9,431万円	78億487万円

※「職員給与費」には、特別職の分、共済費等の使用者負担分および退職手当を含みません。

■職務別職員構成比(一般行政職)

(平成2年4月1日現在)

主事補・技師補	主事・技師	専門員・主任	係長	課長・課長補佐	部長・部次長
1.6%	26.6%	21.0%	28.8%	16.7%	5.3%

■学歴別の初任給と経験年数別平均給料月額(一般行政職)

(平成2年4月1日現在)

区分	初任給		経験年数別平均給料月額		
	室蘭市	国	経験年数10年以上15年未満	経験年数15年以上20年未満	経験年数20年以上25年未満
大卒	126,300円	(I種) 146,600円 (II種) 126,300円	235,000円	270,900円	323,700円
高卒	106,600円	106,600円	195,300円	237,600円	272,100円

■平均年齢と平均給料月額(一般行政職)

(平成2年4月1日現在)

平均年齢		平均給料月額	
室蘭市	国	室蘭市	国
44歳2カ月	39歳2カ月	305,000円	253,950円

■職員手当の状況(平成2年度給与改定後の内訳)

区分	内容	区分	内容																
扶養手当	○配偶者 16,000円 ○扶養親族(配偶者を除く) 2人まで 1人4,500円 3人目から 1人1,000円	住居手当	○借家・借間 5,200円 ○持家 3,900円 ○下宿 3,300円																
	通勤手当		<table border="1"> <thead> <tr> <th>年間支給率</th> <th>期末手当</th> <th>勤勉手当</th> </tr> </thead> <tbody> <tr> <td>6月</td> <td>1.6月分</td> <td>0.6月分</td> </tr> <tr> <td>12月</td> <td>2.0月分</td> <td>0.6月分</td> </tr> <tr> <td>3月</td> <td>0.55月分</td> <td>—</td> </tr> <tr> <td>小計</td> <td>4.15月分</td> <td>1.2月分</td> </tr> <tr> <td>合計</td> <td colspan="2">5.35月分</td> </tr> </tbody> </table>	年間支給率	期末手当	勤勉手当	6月	1.6月分	0.6月分	12月	2.0月分	0.6月分	3月	0.55月分	—	小計	4.15月分	1.2月分	合計
年間支給率		期末手当		勤勉手当															
6月	1.6月分	0.6月分																	
12月	2.0月分	0.6月分																	
3月	0.55月分	—																	
小計	4.15月分	1.2月分																	
合計	5.35月分																		
	(通勤距離が2km以上の者に限る) ○交通機関を利用する場合 運賃の額30,000円までは全額支給。それを超えるときは、運賃の額に応じて35,000円を限度に支給 ○交通用具を利用する場合 4,100円	加算措置	期末・勤勉手当額の算定基礎額に給料月額の15%以内の額の加算措置を新設																



サービスの向上を目指す
保険年金課の窓口で

■退職手当の支給率

(平成2年4月1日現在)

区分	勤続20年	勤続30年	勤続35年	最高限度額	
自己都合	室蘭市	21.0	41.25	47.5	60.0
	国	21.0	41.25	47.5	60.0
定年・勲奨	室蘭市	28.875	54.45	62.7	62.7
	国	28.875	54.45	62.7	62.7

※退職手当は、退職時の給料に、勤続年数と退職理由に応じて定められた支給率を乗じて算出します。

■特別職の給料・報酬月額および手当

(平成2年4月1日現在)

市長	助役	収入役
800,000円	650,000円	560,000円
議長	副議長	議員
400,000円	370,000円	340,000円

※期末手当の支給率は、平成2年度から年間5.35月分に、また一般職と同様に加算措置を導入することに改正されました。

《詳細》 総務部職員課 ☎221111 内線2233

省エネは、未来の子供への贈り物

ちよっととした気配りで大きな節約。見直しましょう、エネルギー……

「省エネルギー……」ここ数年忘れられていた言葉ですね。しかし、中東情勢の悪化で、その重要性が再びクローズアップされてきています。

現在、一般家庭で使用されるエネルギーの量は、昭和48年に発生した第1次石油危機時と比べ、8割以上も増えています。特に、冬場のエネルギー需要の中心になる暖房用だけで年間

消費量の3倍を占め、給湯用を含めると3分の2を冬場だけで消費しています。

北海道の気象条件から、冬場のエネルギー消費量が多いのはやむを得ませんが、ちよっとした気配りでエネルギーを節約することができそうです。春の足音が、もう間もなく聞こえてきます。限りあるエネルギー源は、私たちだけのものではありません。

未来の子供への贈り物として、省エネルギーに努めましょう。

石油製品の価格や苦情、相談などは……

◎市・市民生活課消費生活係 ☎235000 (物価ダイヤル直通)

◎消費者協会 ☎231580

◎胆振支庁総務課 ☎229131 ☎内線226

暖房温度を1度下げるだけで大きな節約に



暖房温度を1度下げろ



暖房温度を1℃下げると、年間一家庭当たり約5%の節約。日本全体で、約77万kℓ分の節約になります。

また、暖房機器の手入れも肝心です。中でも、反射型のはわずかな汚れでも反射効率に影響します。さらに、窓側への配置や部屋の用途や大きさ、使う人に合ったものを選ぶようにしましょう。

照明をこまめに消す



不要な明かりは電力の大きなムダ使い。照明時間を1時間縮めると、年間一家庭当たり約30ℓ、日本全体で約120万kℓの節約になります。また、蛍光灯で差し支えないところは、白熱電球を蛍光灯に替えましょう。60Wの白熱電球と、15~20Wの蛍光灯はほぼ同じ明るさで、しかも消費電力は3分の1です。

湯沸器の付けっ放しをやめろ



水が冷たい時期に暖かいお湯は有り難いもの。瞬間湯沸器をたくさん使いがちで、お湯を流しっ放しにすることはありませんか。湯沸器のパイロットバーナーの付けっ放しをやめると、年間一家庭当たり約13ℓ、日本全体で約25万kℓの節約になります。

そのほか、冷蔵庫や掃除機、テレビなどの家庭電気製品のほか、自動車などでも節約法があります。ほんの少し上手に使うだけでOK。あなたも実行してみましょう。

創造しさが、魅力なんです。

NC **むろん**

本店 TEL 22-1025
支店 TEL 46-4141
支店 TEL 55-7040
支店 TEL 88-1645
支店 TEL 44-5040

本島支店
中輪別西支店
本登輪支店

総合福祉センター無料巡回バス日程 (平成3年4月～4年3月)

▷利用できる人

- 市内に住む60歳以上の人
- 心身に障害のある人とその付き添い

●母子世帯の母と児童

※月曜日は休館日です。

《詳細》 総合福祉センター ☎451333

路線名	月	日	停留所	発車時刻	路線名	月	日	停留所	発車時刻
港南線	4	2, 16, 26	小橋内町会館前 函館どつく前 祝津町タケシマ理容店前 絵鞆町スーパーカネマツ前 敬老荘前 桜が丘幼稚園前 増市バス停 増市ストアー前 港南中学校前 港南医院前	9:30	蘭東線	4	5, 17	丸井今井前 サンプラザ前 中島西口OMビル向かい 日の出町1丁目町会館前 日の出町3丁目町会館前 消防署本署向かい 宮の森町4丁目熊谷医院前 高砂町緑ヶ丘バス停 高砂町緑ヶ丘公園前	9:30
	5	22		9:32		5	2, 31		9:31
	6	11, 25		9:33		6	13, 26		9:32
	7	10, 24		9:35		7	11, 25		9:40
	8	2, 22		9:36		8	6, 24		9:43
	9	4, 26		9:37		9	5		9:48
	10	15, 29		9:40		10	1, 16, 31		9:50
	11	12, 26		9:41		11	13, 27		9:52
	12	5, 17		9:42		12	6, 18		9:53
	1	10, 23		9:43		1	11, 29		
	2	5, 15				2	6, 18		
	3	3, 14				3	5, 18		
	蘭西線	4		6, 18		御前水バス停 高砂湯横 地球岬団地バス停 信金母恋支店前 日鋼健保会館前 市港湾部前 海岸町3丁目バス停 中央町バス停 文化センター前 栄町児童公園前 市役所前	9:30		本輪西線
5		8	9:37	5	18		9:33		
6		1, 14, 28	9:38	6	7, 21		9:35		
7		12, 26	9:39	7	9, 23		9:38		
8		7, 27	9:40	8	1, 21		9:48		
9		6	9:45	9	3, 18		9:50		
10		2, 17	9:47	10	11, 25		9:53		
11		1, 15, 28	9:49	11	8, 21		9:55		
12		10, 19	9:50	12	4, 13		9:58		
1		16, 30	9:52	1	8, 22				
2		7, 20	9:54	2	4, 14, 29				
3		6, 19		3	13, 31				
輪西線		4	11, 24	弥生集会所前 大和集会所前 輪西13条通(江良自工)前 輪西地区サービスセンター裏 輪西駅前 大沢町1丁目バス停 御崎駅前 御崎アパート前バス停	9:30		白鳥線	4	
	5	14	9:35		5	10		9:32	
	6	5, 20	9:38		6	4, 18		9:34	
	7	5, 19, 31	9:40		7	2, 16, 30		9:37	
	8	10, 30	9:41		8	8, 28		9:42	
	9	12	9:43		9	7		9:44	
	10	9, 24	9:45		10	5, 23		9:46	
	11	7, 20			11	6, 19, 29			
	12	3, 12			12	11, 20			
	1	7, 21			1	17, 31			
	2	1, 13, 26			2	12, 21			
	3	12, 26			3	11, 24			
	絵鞆線	4	5, 9, 12 17, 23, 25		絵鞆町スーパーカネマツ前 祝津町タケシマ理容店前 港南町バス停 室蘭駅前 長崎屋中央店前 母恋駅前 御前水バス停 御崎駅前 大沢町1丁目バス停 新日鐵前バス停 東町汐見バス停 (つばめハイヤー向かい)	11:00		蘭北線	4
5		2, 10, 18, 31	11:03	5		8, 14, 22	11:05		
6		4, 7, 13 18, 21, 26	11:06	6		1, 5, 11, 14 20, 25, 28	11:10		
7		2, 9, 11, 16 23, 25, 30	11:09	7		5, 10, 12, 19 24, 26, 31	11:12		
8		1, 6, 8 21, 24, 28	11:12	8		2, 7, 10 22, 27, 30	11:15		
9		3, 5, 7, 18	11:15	9		4, 6, 12, 26	11:17		
10		1, 5, 11, 16 23, 25, 31	11:18	10		2, 9, 15 17, 24, 29	11:20		
11		6, 8, 13, 19 21, 27, 29	11:20	11		1, 7, 12, 15 20, 26, 28			
12		4, 6, 11 13, 18, 20	11:22	12		3, 5, 10 12, 17, 19			
1		8, 11, 17 22, 29, 31	11:25	1		7, 10, 16 21, 23, 30			
2		4, 6, 12, 14 18, 21, 29	11:30	2		1, 5, 7, 13 15, 20, 26			
3		5, 11, 13 18, 24, 31		3		3, 6, 12 14, 19, 26			

※帰りは、総合福祉センター発14時30分から15時30分の間に乗車状態に応じて運行します。

市では、おおよね65歳以上のお年寄りに入浴・給食サービスを行っています。気軽に利用してください。

入浴・給食サービスの利用を

※申込期限はありません。
※申込方法 電話または直接申し込み
※収入によっては、費用がかかることもあります。

▽訪問 週2回(2時間)
▽料金 無料
▽収入によっては、費用がかかることもあります。

ホームヘルパーを派遣

身回りのことがままならないお年寄りに

市では、身の回りのことが自分でできなくなった一人暮らしのお年寄りや夫婦などを対象に、ホームヘルパー(家庭奉仕員)を派遣しています。

お年寄りに



《詳細》 高齢化対策室 ☎内線2464

- ▷対象 市内に住む満60歳以上の人、身体障害者の人、母子世帯の人
- ▷期間 4月から翌年3月まで
- ※ダンス(初心者)は、4月から9月まで。
- ▷申込方法 3月5日(火)から20日(水)まで、電話または直接申し込み

ふれあい教室

教室名	曜日	定員	時間
民踊	毎週火曜日	30人	13時~15時
ダンス(初心者)	〃	〃	10時30分~12時30分
書道	第2・4火曜日	〃	10時~12時
川柳	第2・4水曜日	〃	10時30分~12時30分
合唱	毎週木曜日	45人	〃
民謡	〃	30人	13時~15時
手芸	毎週金曜日	25人	10時~12時
ビリヤード(初心者)	〃	10人	〃
茶道(初心者)	第2・4金曜日	〃	11時~15時
絵画	毎週土曜日	20人	10時~12時

ふれあい同好会

同好会名	曜日	定員	時間
カラオケA	毎週水曜日	30人	10時~12時
ダンスA	〃	25人	13時~15時
詩吟	毎週木曜日	20人	〃
カラオケB	毎週金曜日	30人	10時~12時
ダンスB	〃	25人	〃
茶道	第1・3金曜日	15人	11時~15時
ビリヤード	毎 日	40人	10時~15時

仲間と楽しんでみませんか

《申込み・詳細》
センター ☎451333 総合福祉

▽料金 無料
▽給食サービス

②寝たきりや重度の障害のお年寄りは、特別養護老人ホーム白鳥ハイツの特殊浴槽で、月1回程度入浴ができます。

■入浴サービス
①中・軽度の障害で、介助の必要があり日ごろ入浴することが困難なお年寄りは、月に2回程度(1人につき)敬老荘、総合福祉センターの介護浴室で入浴ができます。

満69歳になる人は 老人医療費 助成制度の申請を

今年中に満69歳になる人(大正11年12月31日までに生

▽料金 300円(原材料費)

体の弱い人や障害のある一人暮らし、お年寄り夫婦などで食事の支度が困難な人を対象に敬老荘、総合福祉センター、特別養護老人ホーム白鳥ハイツで、週3回程度会食方式による食事(昼食)を提供しています。

まれた人)は、老人医療費の助成が受けられます。ただし、次に該当する人は対象になりません。

- 国の老人保健法医療受給者
- 道の老人医療受給者
- 生活保護受給者
- 重度心身障害者医療受給者
- 所得制限額を超える人

▽申請方法 満69歳になる各誕生月の15日まで、健康保険証、印鑑を持参し申請
《申込み・詳細》 保険年金課 医療給付係 ☎内線2426、2427

サンデーのキャッシュ・サービス

下記店舗では自動機器の日曜日稼働を
実施いたしております。

実施店 本店・中島支店・幌別支店

お問い合わせ、お申し込みは
お近くの **むろしん** 本支店へどうぞ。

室蘭信用金庫

募集対象住宅および戸数

種目	団地名	間取り	家賃(円)	戸数
第1種住宅	知利別町	3DK	28,100	3
	知利別町	3LDK	34,000 35,000	8
第2種住宅	高砂町	3DK	22,600	2
	寿町	3LDK	33,000 35,000	5
		3DK	28,900	5
	東町	2DK	26,000	2
		3DK	18,700 22,400	7

平成3年度の市営住宅補充入居登録者を募集します。家賃も手ごろな市営住宅で、いきいきライフを送ってみませんか。
なお、今回の募集はすぐに入居できるのではなく、空き室が生じた場合に入居していただく住宅です。

▽申込資格 市内に居住または勤務場所があり、次の条件を備えている人
①平成2年の収入総額が、収入基準表の範囲内であること

手ごろな家賃で
いきいきライフを
市営住宅の補充入居
登録者を募集



※給与収入者が2人以上の場合や自営業などの人は、事前に相談してください。
②税の滞納がないこと
③3DK、3LDKは家族が3人以上、2DKは2人以上いること

▽申込方法 3月8日(金)から15日(金)まで、住宅課または各サービスセンター備え付けの用紙で住宅課に申し込み

快適空間で
ゆったりライフを
2世帯住宅の入居者を募集
水元町団地には、2世帯が一緒に生活できる高齢者に配慮した住宅があります。
善段は、それぞれの世帯が独立し、プライバシーを保って生活できるように玄関、台所、トイレを2組ずつ配置しています。この住宅の入居者を募集しています。

収入基準表 (給与収入者1人の場合)

扶養数	第1種	第2種
0	1,952,000~3,015,999以内	1,951,999以下
1	2,424,000~3,463,999以内	2,423,999以下
2	2,896,000~3,875,999以内	2,895,999以下
3	3,360,000~4,287,999以内	3,359,999以下
4	3,772,000~4,699,999以内	3,771,999以下
5	4,184,000~5,111,999以内	4,183,999以下
6	4,596,000~5,523,999以内	4,595,999以下

▽対象 市内に居住または勤務場所があり、次の要件を満たしている人(現在、市営住宅入居中の人も可)
①平成2年の収入総額が、収入基準表(第2種)の範囲内に
②税を滞納していないこと
③家族が3人以上で、そのうち60歳以上の人がいること

野火の発生に
要注意



タバコのポイ捨てはやめましょう
今年も、例年になく雪が少なく、野山が乾燥しています。
このような時期には、特に野火の発生(昨年は24件発生)が心配されます。大切な緑を守るためにも、野火の発生には十分注意しましょう。
《詳細》 消防本部予防課 ☎22112

申込み・
詳細住宅課
26884
☎内線2683、

▽家賃 3万6千700円
▽申込方法 3月15日(金)まで、備え付けの用紙で申し込み
※応募者多数の場合は抽選で決定します。

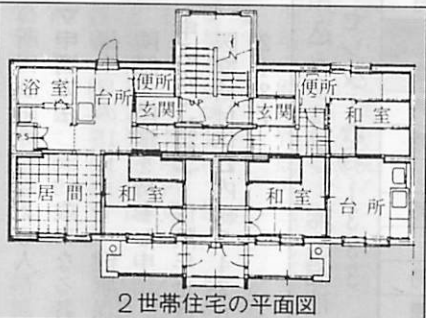

▽募集戸数 3戸
▽タイプ 3LDK浴室付き



NISSENREN ONLINECARD
日専連カード
0121 1234 5678
ムロセン ヨイ
有効期限 95-03 月末迄

持ってみれば、カワル・ワカル。

日専連室蘭会

本店 室蘭市中央町3-5 ☎22-3118
中島支店 室蘭市中島町1-19 ☎45-3824

教育委員会だより

ぼくもわたしも
もうすぐ1年生

新入学児童を持つ父母の皆さんへ

4月の入学式を前に各小学校では、1日入学や説明会が開かれ、子供たちは「学校に行きたいな」と、希望に胸を膨ませていることでしょう。

そこで、新入学児童を持つ父母の皆さんに、家庭で心掛けてほしいことをお知らせしましょう。

1. 学校の楽しさを話そう

「小学生になったら友達がたくさんできて楽しいよ」というように、学校生活への夢を膨ませ、不安な気持ちを持たせないようにしましょう。

2. 自分のことは自分でさせよう

朝起きてから寝るまで、自分のことはできるだけ自分でする習慣をつけるために、時間がかかっても最後まで励まし見守ってあげましょう。

3. ほめて自信を持たせよう

「よくやったね。頑張ったね」と認められほめられることで、さらにやる気を出します。できないことを注意するより、できたことをほめて自信を持たせましょう。

4. 学校生活に合った生活リズムを

登校時間に合わせて就寝・起床・食事などの時間を決め、時間のゆとりと心のゆとりを持たせましょう。

※楽しい学校生活のスタートがもうすぐ。

子供を温かく見守り励ましてあげてください

〈詳細〉 教育委員会指導室 ☎内線5131



体育館から

☎(44) 7521

心身のリフレッシュを 婦人スポーツサークル

- ▽対 象 市内に住む婦人
- ▽種目および定員
- バドミントン 80人
- ミニバレーボール 70人
- 卓球 30人
- Aコース(5年未満) 30人
- Bコース(初心者) 30人
- レディーズ健康体操 200人
- ▽期 間 4月9日(火)から9月27日(金)までの毎週火・金曜日(ただし、夏休み中は休講)

ラケットテニス受講生募集

- ▽対 象 市内に住む婦人
- ▽期 間 4月10日(水)から9月11日(水)までの毎週水曜日(ただし、夏休み中は休講)
- ▽時 間 10時～12時
- ▽定 員 100人
- ▽受講料 1回120円(入館料)
- ▽申込方法 3月27日(水)13時から14時まで、市体育館に申し込み(申し込みは本人で、)

※定員を超えた種目は、11時から抽選で決定します。

祝津・高砂・崎守共通券

発売期間 4月2日(火)から(休館日を除く)

発売場所 市体育館

価 格 5千円

▽持参するもの 2年度に購入した人は、そのシーズン券。新たに加入する人は、写真(3cm×3cm)1枚と印鑑

さわやかに汗を流そう

少年スポーツ教室

▽期 間 4月9日(火)～9月27日(金)

種 目	曜日	対 象	定員
バドミントン	火	小学2年～中学生 ※中学生は、部活動者を除く	50人
剣 道	火	小学3年～中学生	40人
バレーボール	水	小学4年～中学生	30人
空 手	水	小学1年～中学生	60人
体 操	木	小学3年～中学生	40人
卓 球	木	小学3年～中学2年	20人
バスケットボール	金	小学4年～小学6年	50人
柔 道	金	小学1年～中学生	50人

電話による受け付けは行いません。

※定員を超えた場合は、14時から抽選で決定します。

テニスコートの
シーズンを発売

電話による受け付けは行いません。

※定員を超えた場合は、14時から抽選で決定します。

紙で申し込み

※定員になり次第締め切ります。

必要な時まで

中期国債ファンド

出し入れ自由・1ヵ月複利

分配率 年6.132%

(平成3年2月6日現在)

『証券貯蓄を拡める』

上光証券(株)

室蘭支店

室蘭市中島町3丁目22番7号
(東室蘭駅西口前)
☎44-1322(代表)

17 今年の固定資産課税台帳の縦覧は4月に延期 ▷期間 4月5日(金)～24日(水)
〈詳細〉 課税課 ☎内線2301～2305

市役所本庁、各サービスセンターなどは

4月から

第2・4土曜日が
休み(閉庁)になります。

4月から、市役所本庁や各サービスセンターなどは、毎月第2・4土曜日が休み(閉庁)になります。

しかし、市民生活と密接に関連する施設や週末に利用者が多い施設などは、今までどおり業務を行います。ご理解とご協力をお願いします。

第2・4土曜日も今までどおり業務を行う主な施設

- 市民生活と密接に関連する施設
 - ・清掃施設(ゴミ・し尿収集作業など)
 - ・市立病院 ・急病センター ・火葬場
 - ・中央卸売市場など
 - 週末に利用者が多い施設
 - ・図書館 ・青少年科学館 ・民俗資料館
 - ・体育館、高砂テニスコートなどのスポーツ施設 ・祝津交通公園 ・総合福祉センター ・サンライフ室蘭など
 - 制度上業務を行う施設
 - ・小・中学校 ・港北幼稚園 ・児童館・児童センター ・市立保育所
 - 貸館業務に限り行う施設
 - ・各サービスセンターの会館 ・TRYむろらん(勤労青少年ホーム) ・勤労婦人センター ・労働会館 ・中小企業センター ・胆振地方婦人会館
 - ・文化センター ・市民会館
- ※なお、第2・4土曜日当日は、貸館の受け付けは行いません。事前に連絡して利用してください。
- 《詳細》 総務課行政係 ☎内線2215または各施設

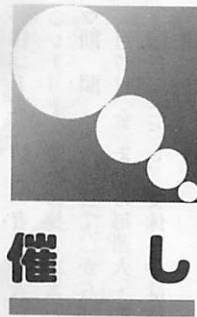

西村貴久子 高野次郎の遺作展

郷土出身の洋画家「西村貴久子さん」と、美術協会創立会員、全道展会員の「高野次郎さん」の遺作展を開きます。

▽日時 3月12日(火)～17日(日) 10時～18時(17日は、17時まで)

▽会場 文化センター展示室
▽内容 油彩、デッサン約50点を展示

▽入場料 無料
《詳細》文化センター ☎22331

催し

第83回市民展 美術協会新人展

▽日時 3月8日(金)～10日(日) 10時～18時(10日は、17時まで)

▽会場 文化センター展示室
▽内容 昭和63年から平成2年の間に美術協会会員になった人および平成2年美術協会公募展各賞受賞者の作品約30点を展示



▽入場料 無料
《詳細》文化センター ☎22331



小笠原流水引飾りと 祝儀包み作りの学習会

伝統ある小笠原流折り紙作法による高級和紙の祝儀包みと、水引飾り細工の実技を学ぶ優雅な集いです。春ののどかなひととき、あなたも伝承の美を楽しんでみませんか。

▽日時 3月10日(日) 10時～12時

▽会場 民俗資料館
▽内容 講師による実技実習で、各種の包みと飾りを制作

▽定員 60人(先着順)
▽受講料 400円
▽申込方法 3月1日(金)から9日(土)まで、電話で申し込み
《申込み・詳細》民俗資料館 ☎594922

講座講習

申込方法	講座名	開講日	時間	受講料	定員
(毎週月～木曜日、9時30分～15時30分)	棒針編み	4月8日～6月27日 毎週月～木曜日21回	10時～15時	無料	20人
	内職技術講習会(内職相談室)	〒051 栄町2-1-20 (勤労婦人センター内) ☎244431			

新学期生

春期講習会

同時受付中
新小6・中1・2・3・高1

— 小・中学・高校・看護医療 受付中 —

ここがちがう
指導の特色
■優秀な講師
■少人数指導
■静かな環境

室蘭総合進学教室

北海道総合教育指導センター
本部/室蘭市寿町1丁目5番3号(大川原脳外科病院隣)

問い合わせ・申し込みは
本部教室

(代) 45-1088

13:00～20:00

4月から、労働時間制度の改正が行われます。

《詳細》 労働基準監督署
☎236131

3月のお知らせ



400枚の写真と分かりやすい解説が好評

写真で見る室蘭の歴史・文化紹介書として『室蘭の文化遺産』が、民俗資料館の10周年を記念し出版しました。
同書は、収蔵品の中から厳選された道具類、生活資料の紹介

『室蘭の文化遺産』を発売中 懐かしいふるさとを見直す生活記録史

毎月1回、各サービスセンターに、保険年金課の職員が出向き、国民年金の事務を行います。

各サービスセンターの 国民年金の事務取扱日

地区	実施日
津恋	14日(木)
西輪	20日(水)
東	12日(火)
中島	19日(火)
高砂	20日(水)
本輪西	5日(火)
白鳥台	7日(木)
28日(木)	

△時間 9時～16時

お知らせ

- ▽内容 ●住所、氏名変更
- 加入および喪失(脱退)手続き
- 種別変更 ●納付書再発行
- 提出年金裁定手続き ●相談

《詳細》 保険年金課国民年金係
☎内線2441

を通じて、市民の暮らしぶりをたどった生活記録史です。7部構成で、考古遺物やアイヌ資料、武士や屯田兵の遺品、開拓農・漁業から初期の地元産業の遺産として、戦時下の市民生活資料など、400枚に上る写真と丁寧な解説で、見て分かりやすく、懐かしいふるさとを見直すことができます。
一家に一冊を常備し、ぜひ一読ください。
▽発売部数 500部(限定)
▽価格 2千円
▽取り扱い先 民俗資料館、港の文学館、胆振地方婦人会館、各サービスセンター
《詳細》 民俗資料館 ☎59492

青少年科学館の臨時休館

青少年科学館は、年度末整備のため休館します。
▽期間 3月12日(火)～16日(土)

ヘッドライト早め早め 点灯運動にご協力を

平成2年の道内の交通事故死者は75人。昭和49年以来最悪の結果になりました。
胆振管内15市町村では、冬の交通事故防止のため、薄暮時に走行する車両のヘッドライトを早めに点灯する「ヘッドライト早め早め点灯運動」を展開しています。ドライバーのみならずのご協力をお願いします。
▽実施期間 3月31日(日)まで
▽点灯時間 15時から

《詳細》 市民生活課市民安全係
☎内線2378

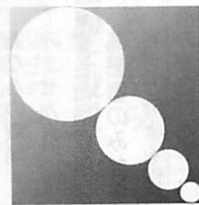

相 談

地域医療福祉相談会

北海道医療社会事業協会日胆支部では、病气やけがによる療

養上の悩みや心配、生活上の問題について、相談会を行います。気軽に相談してください。

▽日時 3月3日(日)10時～15時

▽会場 知利町桐屋

▽料金 無料

《詳細》 市立病院医事課医療相談室 ☎21531内線346

無料法律相談

毎月第2・4土曜日

▽相談日

3月9日 山本 松男弁護士

3月23日 芝垣 美男弁護士

▽時間 9時30分～12時

▽場所 本庁市民相談室

▽定員 5人(先着順)

▽申込方法 予約制。電話で申し込み

《詳細》 広報広聴課市民相談室

☎内線2196

心身障害者と 家族のための更生相談

身体障害者、精神薄弱者および家族の生活上の問題について相談所を開きます。

▽相談日 3月20日(水)

▽時間 13時～16時

▽会場 障害者福祉総合センター

《詳細》 障害者福祉総合センター

☎456611

小学生・中学生 全力指導!
新学期生受付中!

精鋭講師陣による実力のつく授業

春期講習会 新中1～新中3

お申し込み・お問い合わせ ☎43-7715

公立高校入試HTB解答速報

3月5日(火)午後4時15分から放送

★室蘭地区の合格予想は、平野ゼミナールが毎年担当しています。

全国私塾連盟公認・室蘭地区代表校

平野ゼミナール

■本部教室/知利別町2丁目14-17

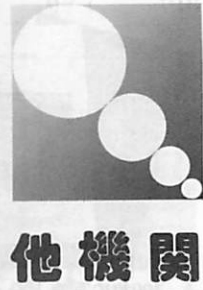

情報化時代の人材を養成

システムアカデミー学生募集

▽資格 ①高校を卒業または卒業見込みの人、あるいは高校卒業と同等の学力がある人

②離職者、転職者および在職者で、高校を卒業または高校卒業と同等の学力がある人

③性別、年齢に制限なし

▽学科と定員 ○情報エンジニア科：40人 ○コンピュータデザイン科：30人 ○マイコン制御科：30人

▽受付期限 3月28日(木)

▽選考方法 書類審査

▽申込み・詳細 室蘭システムアカデミー(〒050みゆき町2-19-5) ☎431001

北海道有朋高校の生徒募集

北海道有朋高校は、道内のどこにいても学べる、道内唯一の道立通信制高校です。平成3年

度の生徒を募集しています。

▽受験資格

①中学校を卒業または平成3年3月卒業見込みの人

②中学校卒業と同等の学力がある人(資格認定試験実施)

▽学科と定員

・通信制課程普通科 650人

・編入学生 若干名

▽受付期限 3月19日(火)

▽選考方法 学力検査は行わず、書類により選考

※編入学生は面接を実施。

▽申込み・詳細 北海道有朋高校(〒064札幌市中央区南14条西12丁目) ☎011-1105

働く高齢者の求人・求職を紹介

社会福祉協議会の高齢者能力開発情報センター、高齢者無料職業紹介所では、高齢者のみなさんの希望や能力と体力に応じた仕事を紹介しています。仕事を通じて社会活動に参加し、健康で明るい生活を送れるよう努めています。

●働く高齢者を求めているみなさんへ
若い人と同じようにはいきま

せんが、軽作業、家事手伝い、病人の付き添いなど、職種によっては高齢者のほうが適しているものがあります。

あなたの職場、家庭で活用してみませんか。

●働きたい健康な高齢者のみなさんへ

若さと健康を保ち、老後の生活の安定のために、あなたの能力と経験、体力に応じた職場で働いてみませんか。すぐに良い仕事のない場合もあります。お気軽に申し込みください。

登録は60歳以上で、いつでも受け付けています。

▽申込み・詳細 社会福祉協議会高齢者能力開発情報センター、高齢者無料職業紹介所 ☎233237

進学ローンの活用を国民金融公庫

▽融資額 進学者1人につき100万円以内

▽利率 年8.3%

▽返済期間 5年以内

▽申込み期間 4月30日(火)まで

▽申込み・詳細 国民金融公庫室蘭支店 ☎441731

ボーイスカウトの団員募集

▽対象 小学1年生から中学3年生までの男子(平成3年4月1日現在)

▽活動内容 キャンプ、ハイキング、ウインターレクリエーション、社会奉仕など

▽募集人員 60人

▽申込み方法 3月20日(水)まで、電話で申し込み

▽申込み・詳細 ボーイスカウト(田中) ☎221111内線2171

海洋少年団の団員募集

▽対象 小学校4年生以上の男女(平成3年4月1日現在)

▽活動内容 手旗・水泳訓練、カッター操船、海洋講座のほか、沖繩への体験航海や全道大会キャンペーンなど

▽募集人員 50人

▽申込み方法 3月31日(日)まで、電話で申し込み

▽申込み・詳細 海洋少年団(佐藤) ☎557503、(対馬) ☎4538

春は電話も引越しシーズン

116番に連絡を

電話の引越しは、電話で局番なしの116番にお任せください。

春は、人事異動、入学、卒業などで引越しシーズン。引越しが決まったら、早めに連絡してください。

▽詳細 NTT室蘭支店 ☎116

グラフで見る MURORAN 病院

市内には、市立病院をはじめ優秀なスタッフと高度な最新鋭の医療機器を備えた4つの総合病院があります。さらに、135の医療機関があり、広域生活圏の中核的な医療都市としての役割を担っています。

また、現在の市立病院は、狭い用地と施設の老朽化に伴い、昨年8月、山手町に移転候補地を選定しました。

市立病院診療状況

資料：市立病院 昭和63年度末現在

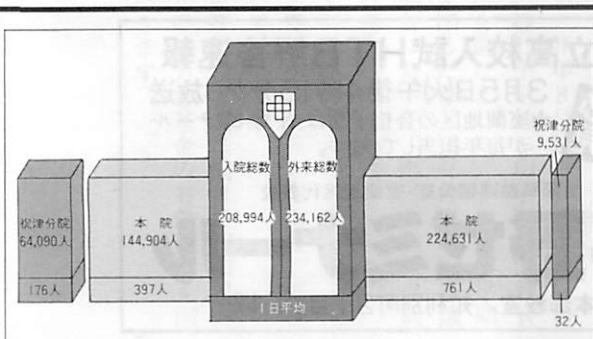



市役所では、今…

親しみと潤いのある街並みを目指して 地域のネットワークと 活性化を基本に道路づくり

建設部都市計画課
街路係長 坂田 英成

坂田 道路網の体系的整備はもちろぬ、安全かつ円滑な交通の確保、親しみと潤いのある街路整備を主眼として取り組み、地

域の要望やニーズにもこたえる道路づくりを目指しています。生活にゆとりや豊かさが求められている今日、私たちが身近に接している道路にも色彩やデザインの重要な要素が必要になってきています。坂田 本市の都市計画道路は、総延長66・56kmで改良済延長が48・26km(72・5%)、舗装済延長が46・6km(69・2%)と、いずれも全道平均を10%ほど上回っています。

また、来年度は港北町から中島町に通じる中島港北通り(延長2千40m)、本輪西バイパスから旧国道に通じる港北柏木通り(延長333m)が完成する予定です。道路づくりには、どのようなところに重点を置いて取り組んでいるのですか。坂田 道路網の体系的整備はもちろぬ、安全かつ円滑な交通の確保、親しみと潤いのある街路整備を主眼として取り組み、地

域の要望やニーズにもこたえる道路づくりを目指しています。生活にゆとりや豊かさが求められている今日、私たちが身近に接している道路にも色彩やデザインの重要な要素が必要になってきています。坂田 本市の都市計画道路は、総延長66・56kmで改良済延長が48・26km(72・5%)、舗装済延長が46・6km(69・2%)と、いずれも全道平均を10%ほど上回っています。

また、来年度は港北町から中島町に通じる中島港北通り(延長2千40m)、本輪西バイパスから旧国道に通じる港北柏木通り(延長333m)が完成する予定です。道路づくりには、どのようなところに重点を置いて取り組んでいるのですか。坂田 道路網の体系的整備はもちろぬ、安全かつ円滑な交通の確保、親しみと潤いのある街路整備を主眼として取り組み、地

域の要望やニーズにもこたえる道路づくりを目指しています。生活にゆとりや豊かさが求められている今日、私たちが身近に接している道路にも色彩やデザインの重要な要素が必要になってきています。坂田 本市の都市計画道路は、総延長66・56kmで改良済延長が48・26km(72・5%)、舗装済延長が46・6km(69・2%)と、いずれも全道平均を10%ほど上回っています。

3月は道税の納税推進強調月間
3月は、道税の納税推進強調月間です。まだ、納めていない人は、早めに納めてください。暮らしの中に生かされる道税について、ご理解いただき、納税にご協力ください。
《詳細》胆振支庁徴収課 ☎29 131

寄付

ありがとうございます
1月分(敬称略)

ボランティアアセンタ― 社会福祉協議会に

○室蘭清水丘高等学校第21期同期会出席者有志一同 ○八丁平福寿会 ○中島あすなろ町会老人クラブ長寿会 ○港南町老人

市に

○室蘭市役所部課長会 ○伊部
クラブ ○東高平町会老人クラブ明老会 ○祝津町老人クラブ長寿会 ○室蘭朗読奉仕者の会 ○崎守老人クラブ ○中島第一町会老人クラブ ○高砂わかば会老人クラブ ○新日鐵輪西社宅自治会もみじ会 ○野村千恵(幸町)



昨年、カラフルに変身した東室蘭駅西口前広場

連二(海岸町)

こちら幸町

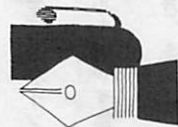

▽住みよいマチにと、市民の声を行政に反映する市政懇談会。意見・要望も数多く出たが、お年寄りのパワ―はすこかった。そこで、高齢化対策と生涯学習の推進が、大きな課題と感じた。そして、若い人たちが地域と結び付いた活動を…。▽雪のない冬は過ごしやすいいものの、困ることもある。冬まじりの氷像づくりに参加したが、氷が溶けるのはとハラハラ。でも、無事に終わり、暖かい冬の思い出が一つ増えた。

医療機関状況

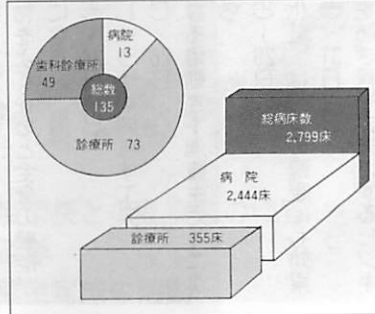

ときめきたいむ



3月に閉校する啓明高校に通い、看護婦の資格を取得した

とおやま ようこ

遠山 洋子 さん (中島本町)

青春時代の思い出出て大切に リタイアしない自分でいたい

「私たちが学んだ啓明高校の灯が消えても、仲間と満喫した青春時代が消えることはないでしょう」と遠山さん。仕事と勉強を両立させた頑張り屋さんは、新日鐵病院の看護主任である。遠山さんは、昭和45年に中学を卒業し、当時の新日鐵病院准看護婦養成所に入學。卒業と同時に同病院に就職し、啓明高校2年生に編入した。正看護婦養成の進学コースに進むには、高校の卒業資格が必要で、そのこ

ろ看護婦を目指す女性たちの多くはこの道のりを歩んだ。「朝起きて出勤、夜は勉強とクラブ活動(バスケットボール)体力的には大変だったと思うけど、つらくはなかった」と振り返る。みんなと違った進路を選んだ遠山さんにとって、高校生活は有意義なもので、生活の励みにさえなっていたという。昭和54年、晴れて念願の正看護婦の資格を取得。足掛け10年の努力が実った。「今も、看護婦と主婦と母親の3役であくせくしていますが、リタイアだけはしたくない」啓明高校の校訓である「継続は力なり」の言葉が、遠山さんの胸に今もなお生きています。

ちょっと奥さん

心得ておきたい
訪問のマナー



最近、マナーの乱れがよく指摘されます。よその家を訪問するときは、最低限のマナーを心得ておきたいものです。

訪問はあらかじめ、電話などで先方の都合を尋ねます。儀礼的にあいさつに寄ったといっても、不意の訪問はやはり迷惑になりがち。よほど急ぐ用のあるときは仕方ありませんが、その場合は玄関先で用を済ませます。約束のない訪問では、上がらない、長居をしないが原則です。

さて、訪問して玄関に入ったら、靴は脱いで上がりひざまづいて、靴の向きを変えそろえて置きます。邪魔にならないよう、なるべく端の方に寄せて置く心遣いも忘れずに。

あいさつは普通洋室の場合は立ったままで、和室では座布団をはずしてします。手土産を持っていったときは、あいさつが済んでから差し出すのが正式ですが、それほど改まった場合でなければ、玄関先でも構いません。

また、特別なもてなしを受けたときは後日、電話や手紙でお礼の気持ちを伝えることも、心配りの一つです。

訪問の際は、先方に迷惑を掛けないよう、最低限のマナーを守りたいものです。

テレホンサービス ☎23-5151 3月の予定 ※24時間放送 (9時~翌朝9時)

暮らしに役立つ10メモ

〈放送内容〉

- 1日(金) 鏡健康法をやってみませんか
- 2日(土)・3日(日) 鶏肉で成人病から身を守ろう
- 4日(月)・5日(火) 目薬の正しい差し方
- 6日(水)・8日(金) 思春期の悩みが頭痛や腰痛を引き起こす不定愁訴
- 9日(土)・10日(日) 規則正しい食生活は肥満を防ぐ
- 11日(月)・12日(火) 石油製品の価格どうなるの?
- 13日(水)・15日(金) 肩凝りを防ぐ日常生活のポイント
- 16日(土)・17日(日) 善玉コレステロールを増やす食物
- 18日(月)・19日(火) 長い息で「ながいき」を
- 20日(水)・22日(金) 食べ物をよくかむと全身の機能が活発になる
- 23日(土)・24日(日) 塩やしよゆを減らす工夫
- 25日(月)・26日(火) 気になる値動き・消費生活モニタ
- 1から
- 27日(水)・29日(金) 「お化粧」は心身の健康にも効果
- 30日(土)・31日(日) 貧血を防ぎ骨を丈夫にするヒジキ

平成3年3月1日発行(毎月1日)

市政だよりむららん

(七二〇号)

編集
発行

北海道室蘭市総務部広報広聴課
〒051-1室蘭市幸町一番二番 ☎(0142)22-1111