

市政だより

むろらん

1991 **1** NO-718

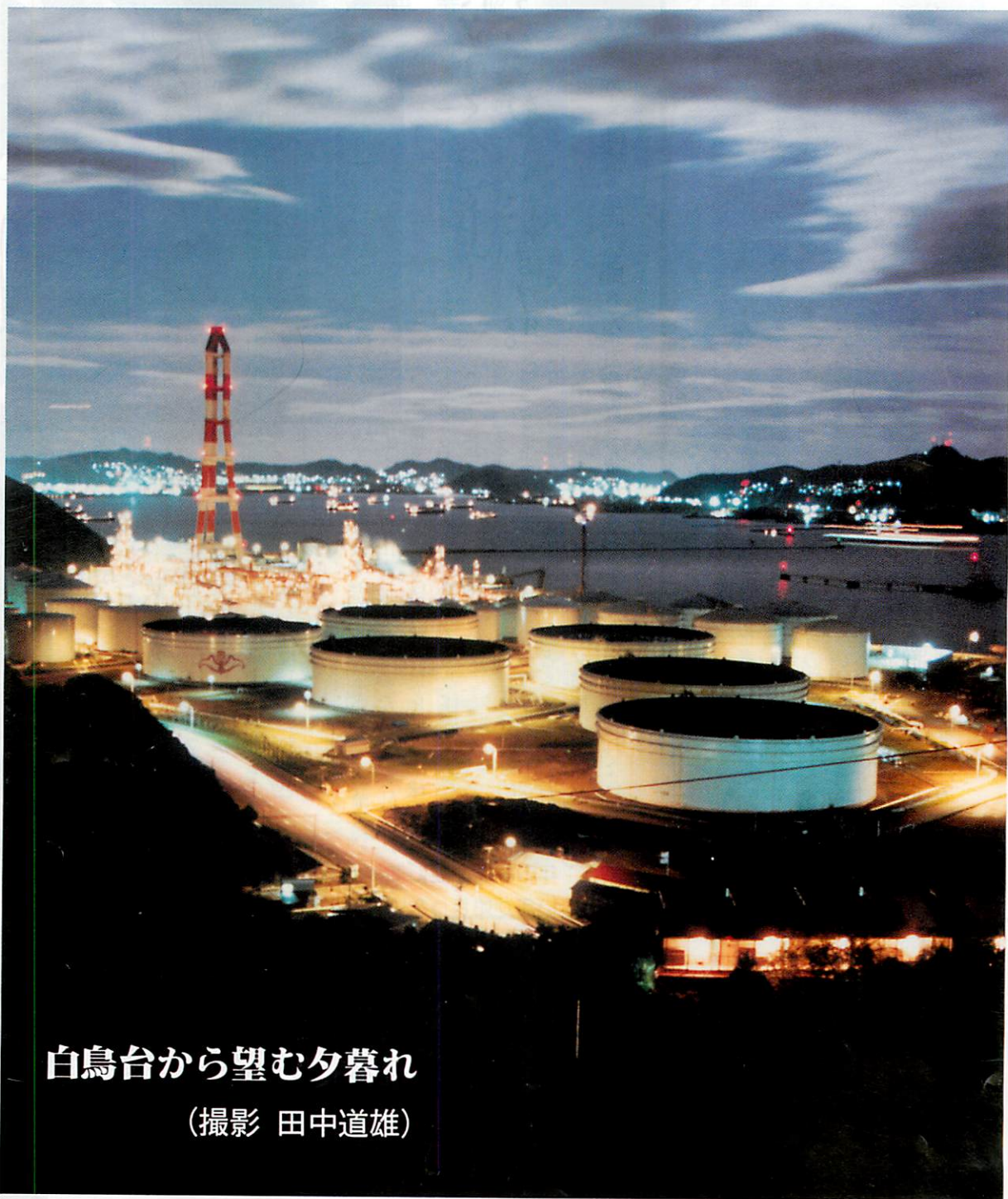

白鳥台から望む夕暮れ
(撮影 田中道雄)

元気いっぱい 夢中してます



頂上に立つとスツートーア
気持ちがいさわやかになるね。

高橋 たかはし 忠次郎さん(71歳)

幌萌町 276

「山は、空気が澄んでいるし
大自然との出会いがあつて最高
だね」

昭和57年から始めた登山は、
一人で行くには不安で心配して
いたが、友達に誘われて登った
のがきっかけ。

「いつのまにか病み付きにな

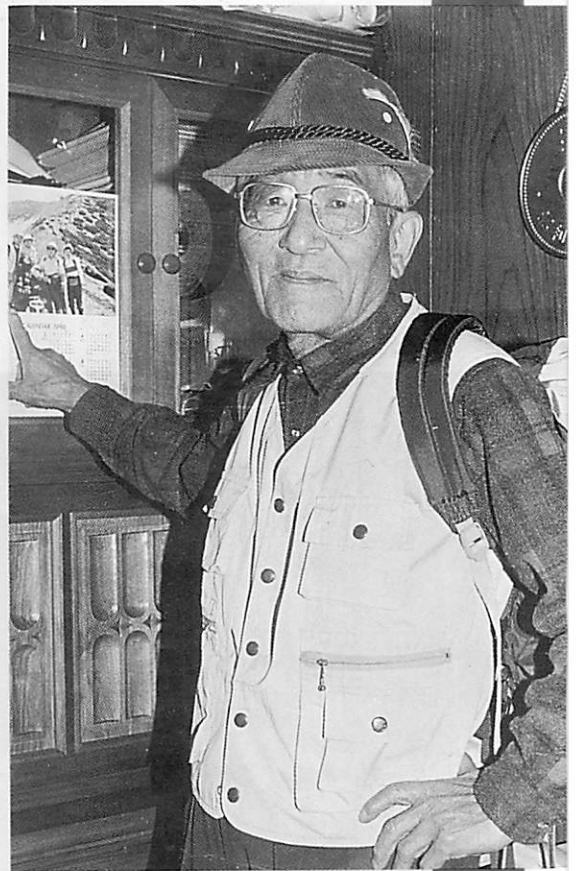

って、年に3、4回は登るよう
になった」という高橋さん。

以来、家族と共に登るようにな
り、毎年1月にその年の計画
を立てて実行している。

「親子三代で富士山に登るこ
とが夢。早く実現したいね」と
胸を膨らます。

「それまでには、道内の山と
いう山を征服してみたい」と、
サンライフ室蘭へ足を運び卓球、
ラケットテニスにと体力づくり
に余念がない。

「登山のすばらしさは、頂上
からの景色。何とも言えないね。
『360度のパノラマ』特に、四季
折々の美しさはこたえられない」
と高橋さんの表情が弾む。

自然の魅力を満喫し、すつか
りとりこになり、下山途中には
もう次の登山を考えてくるほど、
山に愛着を感じている。

「まだ山からの初日の出を見
たことがないので、年男の今年
こそはぜひかなえたい」と、娘
さんの家族と合同の初日の出登
山に向けて、気持ちは募る一方
である。

もっといきいき

夢を持って
生き生きと
の巻

「1年の計は元旦にあり」と言われます。

新しい年が始まったばかりの日に、今年やってみたい
ことを計画してみませんか。

例えば、日記を付ける、習い事を始める、旅行に行く
など、どんなことでもいいから夢を持ちたいものです。

もうこの年齢ではと、しりごみしてはだんだんお
っくうになっていくばかり。

頭の中で夢を追い求めるだけでも、創造性や想像力が
働き、生き生きとして若返ります。

計画を立て、夢を持ち積極的な1年にしてください。

港のシンボルと海のロマンの復元を

プロビデンス号が残した未来へのマチづくり

室蘭の新しいマチづくりには、海が脚光を浴びている。若者を中心とした海洋レジャーの広がり、鯨・イルカウォッチングの成功、すでに動き始めているマリンジャー計画など。そこで、国際化、海からのマチづくりのシンボルになりうる、プロビデンス号について紹介しよう。

イギリスから3年を経て 穏やかな白鳥の淵に來航

江戸幕府の3代将軍徳川家光が、オランダ、中国、朝鮮以外の国との貿易を禁止した鎖国令を出したのは寛永16年（1639年）。

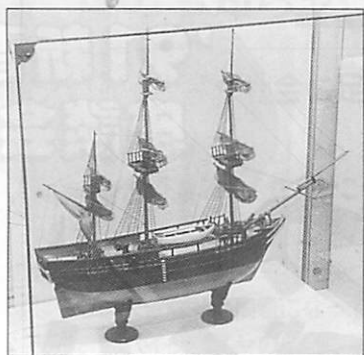

イギリスの海事博物館から寄贈された設計図(写真)をもとに作製した模型(民俗資料館に展示)

しかし、15、16世紀の「大航海時代」を経て、イギリスとオランダを中心とした世界植民地貿易を背景に、地理的な探検、金銀島の発見、北太平洋の海獣猟や捕鯨などを目的に、日本特に蝦夷地（北海道）近海に外国船が出没していた。

室蘭への外国船の寄港は、プロビデンス号が有名であるが、その3年前に、日本人の漂流者に乗せたロシア船が、大黒島付近に停泊したとの記録が残されている。

さて、本題のプロビデンス号は、1791年にイギリス国王の船として進水。長さ33m、幅9m、約400tで、3本マストの木造帆船に15人が乗り組み、探検船とはいえ、両舷に20数門の大砲も備えていた。

3年間はタヒチと西インド諸島を往復していたが、当時未開の北太平洋北西航路の発見と日本、蝦夷、千島列島の探検・測量を目的に出帆し、3年掛かりで日本に着いた。

寛政8年（1796年）9月25日（太陽暦）、東北地方の太平洋岸を

北上してきたプロビデンス号は、虻田沖に停泊。その後、絵鞆沖に移動して2週間ほど停泊した。ペリーの黒船の來航で日本中大騒ぎした年をさかのぼること58年。見慣れぬ外国船の出現に、さぞかしこの室蘭の人たちも驚いたに違いない。



建立に際して30年とされた水族館の来航記念碑

室蘭を世界に紹介した ブロートン船長の記録

ウイリアム・ロバート・ブロートン船長はイギリス海軍中佐で、後に「北太平洋探検の航海」の中で、自然景観の美しさ、天然の良港となりうる入り江とその測量、植物や鳥、豊富な魚介類、アイヌの人たちとの交流にいたるまで、克明に室蘭寄港の様子を書き記している。

また、内浦湾を囲むようにあった火山を見て、噴火湾と命名。さらに、



オルソンが眠る大黒島

まきと水の補給作業をしていたデンマーク人の水夫ハンス・オルソンが、倒れてきた大木の下敷きになり死亡し、大黒島に埋葬された。それでオルソン島と名付け、世界に紹介されることになった。

プロビデンス号は、1797年に琉球諸島の宮古島付近で座礁、沈没したが、ブロートン船長は、その年に再度室蘭を訪れている。

來航から200年を間近に 復元を望む声が広がる

かつて、異国人がこの室蘭の美しさとすばらしい港に感動したように、未来へのマチづくりは「海」をテーマに進められている。

港のシンボルとして、また、謎の女性乗組員やロマンに乗せたプロビデンス号への思いは尽きない。

現在、プロビデンス号の復元を望む声も多く、市で検討を進めている。來航200年を迎える1996年は、市民待望の白鳥大橋完成と時を同じくすることから、もし実現すれば、当時の驚きと感動を、私たちが身を持って味わうことができるのだが…。

世界と学び合う 新時代のマチづくり

＝ノックスビル市との国際姉妹都市提携を契機に
国際交流を広げよう＝



室蘭市議会議長

堀田 繁雄



室蘭市長

岩田 弘志

国際化時代。世界に目を向けたマチづくりの必要性が高まっています。
昨年11月、アメリカ・テネシー州ノックスビル市との初の国際姉妹都市提携が決定しました。世界への羽ばたきとともに、国際交流の活発化が期待されます。
そこで、4人の方をお招きし、岩田市長、堀田市議会議長を囲んで、『国際交流の推進』をテーマに話し合っていました。

国際化時代を迎え

将来を展望する

マチづくりを進めよう

市長 昨年は、地元企業の新事業展開、相次いだ企業進出など、明るく新しい話題が多かった1年でした。さらに、今年の秋には高速道路の室蘭西インターの開通も予定され、新時代の到来を予感できそうです。

議長 また、世界の情勢も激しく変動しましたね。東欧諸国の民主化、中東問題などは、私たちの日常生活にまで、いろいろな影響を及ぼしてきています。

市長 港と工業で発展してきた室蘭は、鉄鋼や石油などの原料を海外から輸入しており、これまでも世界経済の変動による影響を受けやすく、市民生活にも深い関係があります。

このような点からも、外国のことをよく知り理解していくことは大切なことです。

昨年11月には、アメリカ・テネシー州ノックスビル市との国際姉妹都市提携が、市議会で議決されました。議長 ノックスビル市を訪問しましたが、緑豊かで親切な人の多いマチでした。さらに、産業構造の多角

▶ アミン・
スイトノさん

インドネシアからの工業大学留学生。昭和62年来蘭。大学院で電子工学を専攻している。家庭は奥さんと小学校1年生の子供の3人暮らし。

(中島本町)



いのうえようせい
▶ 井上陽清さん

絵鞆小学校長。ノックスビル市の小学校と絵画や手紙の交換を行い、姉妹校提携も予定。胆振管内の海外教育事情・国際理解教育研究会長も務めている。

(新富町)



ふくおかけいこ
▶ 福岡慧子さん

国際ソロプチミスト室蘭、国際交流センターに所属し、市民レベルでの国際交流の推進・拡大に積極的。ホームステイの受け入れ、通訳も行っている。

(東町)



さいとう たかし
▶ 齋藤 崇さん

前青年会議所理事、グローバル化推進委員会委員長。昨年7月に調印したノックスビル青年会議所との姉妹提携に尽力。ソフトな国際交流を目指す。

(本輪西町)



化を目指すところや市民の積極的な行動力など、室蘭との共通点も多く、お互いに学び合っているマチです。井上 私の学校(絵鞆小学校)では、ノックスビル市の小学校と絵画や手紙の交換を行い、姉妹校提携も予定しています。海外のことを理解することは、世界に貢献する人材を育成する上で大切ですね。

齋藤 昨年7月、青年会議所の35周年記念事業として、ノックスビル市の青年会議所と姉妹提携を調印しました。国際交流に対して、単に経済などのメリットを求めず、海の向こうに親しい友達が増えたという感覚で、普段着の交流をしていきたいですね。

福岡 国際交流では、婦人の果たす役割が大きいと思います。草の根レベルで上げていきたいですね。心温まるおもてなしなどは、女性が力を発揮できるでしょう。また、国際交流の基本は、構えず、気取らず、お互いに楽しい時間を共有し合うことではないでしょうか。

市長 室蘭には、これまで外国の船員をはじめ、工業関係の技術者、そしてアミンさんのような留学生の方々が訪れています。

アミンさん、室蘭に住んで何か不自由なことはありませんか。



アミン インドネシアから室蘭に来て3年。工業大学の大学院で電子工学を学んでいます。室蘭は、親切な人が多く、住みやすく好きです。初めのころは、おすしなどが苦手でしたが、今ではほとんど食べられますよ。

海の向こうの 友達のすばらしさを 子供たちに伝えよう

市長 ここ数年、海外に出かけられる市民が増えています。仕事だけでなく観光で行く人も多いと思いますが、外国の生活実態などもよく見聞してきてほしいですね。

議長 しかし、外国に行くとなる

と、言葉が障害になり、自由に意思を伝えられないことがありますね。

斎藤 アメリカの大都市では、日本語が通じるところが多いようですが、昨年4月にノックスビル市を訪れたときは、言葉が分からず苦しい経験をしました。仲間と食事に出掛けたときに、自分の注文した物が分からなくて仲間と苦笑い。でも、片言の英語が通じて何とかできました。

アミン 言葉よりハート(心)が大切でしょう。私も、日本語は難しかったけれど、実際に生活しているうちに身に着いてきました。

福岡 そうですね。考えるよりも、まず仲良しになることですね。身振りは万国共通ですし、目は口ほどに物を言うと言われています。伝えたい、話したいという気持ちで通じ合えると思います。

斎藤 でも、外国人から声を掛けられて避ける人が多いのは、残念な事実ですね。悪意はないけれども、井上 子供たちは、外国人に対して違和感が少ないようです。昨年8月に、ノックスビル市に派遣された高校生のレポートを見ても、私たちの時代と変わってきていますね。外国人と気軽にふれあえる姿勢を、子供たちに持たせたいものです。

議長 国際感覚を養う上で、外国



外国人とのふれあいが深まるひととき (エクステンジ室蘭から)

語教育は大切。お隣の韓国では、小学校から2カ国語を教えています。

井上 昨年、大滝村では小学校の高学年をカナダに派遣し、ホームステイで相当の英語を覚えてきたようです。子供の吸収力は、大人では考えられないほど、大きいですね。

福岡 また、ホームステイの受け入れも、子供にとつて友達が増えるし、家にながらにして外国のことを学ぶことができます。生活習慣の違いなどをつぶさに見ることができそうです。

アミン 7歳になる私の子供は、3年でもかなりの日本語をマスターしています。日本語で寝言を言ったときには驚きました(笑)。小学生のうちから外国と接することは、将来よい結果を招くと思います。

市長 多くの市民が、世界との出会いを大切にしてほしいと思います。

国際姉妹都市提携を 弾みに、みんな 交流の輪を広げよう

市長 さて、ノックスビル市との国際姉妹都市提携の調印式を、1月16日に行うことに決まりました。

議長 ノックスビル市は、今年で開基200周年を迎える歴史あるマチ。また、新技術、バイオなどの開発に産業と大学の連携が強く、学ぶべき点も多いマチですね。

市長 犯罪が少なく、アメリカで最も治安のよいマチで、住みやすく働きやすいマチとも聞いています。

議長 情報化社会の進展とともに、世界が狭くなってきています。さらに、多くの国やマチと交流の輪を広げていきたいですね。

市長 アミンさんの母国のマチには、国際姉妹都市がありますか。

アミン マチ同士のことは詳しく分かりませんが、私の勤めていた大学では、大阪の大学と交流しています。

井上 ノックスビル市の小学校と交流していますが、子供たちは、向こうの子供の遊びや勉強に興味を持っているようです。アメリカは、創造性や自立性を促すユニークな教育

新春座談会・国際交流を広げよう

を導入しているので、子供同士の交流は、豊かな人づくりのためにも重要ですね。

齋藤 国際交流の推進には、広い視野に立つことが必要。例えば、近隣のマチと合同派遣事業を行うとか、知恵や力を出し合い交流を深めていくのも一つの方法だと思います。

福岡 海外のことについて、見ることに、聞くことだけでなく、ふれあひから国際化というものを実感できるように、日ごろの活動の中で心掛けていきたいですね。

アミン 日本の人は、外国人という人とアメリカ人を連想する人が多いようです。でも、工業大学の留学生のほとんどは、アジア諸国の人たち。市民の皆さんとのふれあひが生まれることを望んでいます。



市長 ノックスビル市との国際姉妹都市提携を弾みとして、お年寄りから子供まで参加できる国際交流の輪の広がりに期待しています。

世界とふれあう

港マチ室蘭を

みんなで考えよう

齋藤 別な見方かもしれませんが、港マチ室蘭らしく、港を国際交流の舞台にし、情報発信基地にしていきたいですね。

市長 そうですね。室蘭港は、特定重要港湾ですし、東南アジア諸国とのコンテナ航路をはじめ、外国船の往来も多い。港から、国際交流発展のキーワードを模索することも関

係者と話し合いましょう。

議長 外国との交流を活性化することは、経済はもとより科学や技術文化などの幅広い分野で多角的な発展が期待できます。室蘭には、港に関係する官庁もそろっていますし、将来的には、世界の海を駆け巡っている大型客船などの入港にも期待したいですね。

齋藤 それらが実現できたら、国際見本市などのイベントも可能になりますね。

井上 国際化時代を展望しますと、外国を理解させる教育や語学教育を強化していかなければならないですね。小学校からの英語教育の導入も課題になってくるでしょう。

福岡 言葉は、習うよりも慣れることが上達のコツでしょう。心で通

じ合えるのですから、自信を持つべきですね。

アミン 室蘭に来て本当によかった。私の国ではできないスキーも体験できましたし、日本のマチで違う生活習慣で暮らしたことは、大変意義深く、将来の自分にとってあらゆる面で役立つことでしょう。国際交流の大切さを実感しました。

市長 世界の国やマチと知り合い、交流を深めていくことは、国際化時代を迎え、特に大切なことだと思います。そして、室蘭を平和で国際的なマチにするため、たくさんの人たちから意見を伺い、市民の皆さんとともに考えていきたいと思っています。今日は、お忙しい中どうもありがとうございました。

ノックスビル市との 国際姉妹都市締結 調印式、祝賀会に みんなで参加しよう

1月16日



ノックスビル市からアッシュ市長らがやってくる

アメリカ・テネシー州ノックスビル市とは、昭和63年8月のアメリカントレインでの出会い以来、市民各界各層による交流が進められてきました。

国際化時代の中、本市初の国際姉妹都市が誕生します。

ノックスビル市から代表団を迎え、締結調印式と祝賀会を次のとおり行います。きれいなマチに温かいもてなしで迎えるため、市民多数の参加をお願いします。

▷日程

○締結調印式 1月16日(水)11時30分

○市民祝賀会 1月16日(水)12時30分

▷会場 いずれも蓬峯殿

▷入場料 無料

▷申込方法 当日参加自由

《詳細》企画部 ☎1111内線2176

明けの感慨

本室蘭中3年

佐藤

智愛^{ともえ}

年の輪の
光にも似た夢の間を

夜毎心打ち明けた
昨日までの日記帳
一枚ずつめくっては
一枚ずつ破いている。

記憶の中の涙と喜びを
人さし指でたどりながら。

浅い眠りに目覚めれば
密柑^{ゆき}のつやの橙々と
窓の六華のひしめきの眩しさに
私は目をこする。



中島小4年 山本 恵理子^{えりこ}

俳句

桜ヶ丘小6年

風にまう

表わらばうよ 青い海

渡辺 みちる

冬の日に

初雪ふりて 雪遊び

菊野 健二^{けんじ}

外は晴れ

においがする 花畑

米山 直美^{なおみ}

新年

小四 山内 麻彩子

高砂小4年 山内麻彩子^{あさこ}

お正月

東園小2年

木野

洋佑^{ようすけ}

お正月はたのしい。

もしも

お年玉がもらえないかもしれないと
思うと

ちよっと

心ばいだ。

もし、せかいじゅうの人から
お年玉をもらったら

大がねもち。

一ど せかいの中の人にもらって

大がねもちになりたい。
かんがえるだけでも
お正月はたのしい。

初日の出

小六 宮谷夏希

喜門岱小6年 宮谷夏希^{なつき}

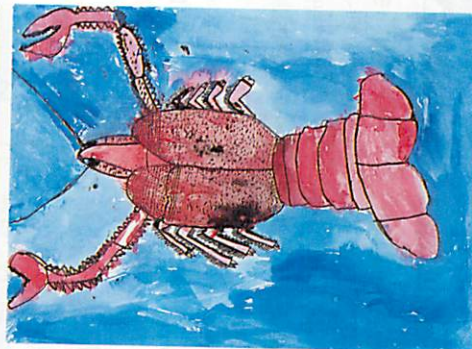

水元小2年 山田 巧^{たく}

おばあちゃんの退院の日

本輪西小5年 相ヶ瀬

恵美^{えみ}

家ぞくて札幌に出かけた。

おばあちゃんが ニッコとした。

恵美も ニッコとした。

入院の時はぐったりしていた。

おじいちゃんは、

「すっかり 体弱くなったあ」と
言った。
でも、今は ニッコリ。
同じ病室の五人はみんな退院して
おばあちゃんも早く退院したいと思
ってた。
お母さんも ニッコとした。
おばあちゃんが、
「いろいろ めいわくかけたねえ」
といった。
もつともつと長生きしてほしいなあ。



東明中2年 大宮 賢^{けん}

初漁

中二 高橋美津江

鶴ヶ崎中2年 高橋美津江^{みつえ}



朝陽小1年 吉野恵理

きよう、
ゆきがふったよ。
そとへてみると、
ずっしりつもってたよ。
手であなをほってみると、
土がでてたよ。
かたまってる、
土だったよ。

ゆき

武揚小1年 松橋 あやな

まつ

山賀聖史
日新小3年

鹿郡公
里美

港北中3年 小林里美

ガサガサ、ガサガサ、
「たすけてくれ」ときけびたくなる。
うしろをふりむかないで走る。
げんかんをあげて、
「ただいまあ」と言う、
お母さんの声が聞こえる。
ぼくは、ほっとする。

帰り道

大沢小3年 内藤 雅也

ぼくは、ときどき一人で帰る。
帰り道
人があまり通らない、
とてもきゆうな道、
きみがわるくなる。

サッカーでやるおそくなると少しさ
びしい。
走って帰る。
風がでてさきのはがガサガサゆれる。
みんなと帰ればよかった。
うしろからだれかが、
おいかけてくるような気がする。

俳句

北辰中3年

寒空の 雲追いかける 風の群れ
秋山 香利
雪の街 素敵顔の 雪だるま
本谷 亜紀
白銀の 景色広がる 冬の朝
橋本 真実子

政治
隼人

白鳥台小5年 小林隼人



向陽中1年 竹内 友美

仲間

御前水中1年 柴山 こまき

サルビアやケイトウは
真っ赤な色でそびえ立つ
マリゴールドは
鮮やかな黄色をふりまく
アゲラタムは
小さな小さな紫の花だけど
仲間どうして集まって
人の視線を集める
一人じゃ目立たぬ花だけど
仲間どうして助け合い
みんな仲良く生きている

掲載した書と絵は、1月31日
まで、教育委員会に掲示して
います。



陣屋小6年 植田靖子



**むろらん高原
屋外スケート場オープン**

むろらん高原の、屋外スケート場がオープンします。家族や仲間たちと冬のひとときを楽しんでください。

▽期間と時間 1月5日(土)～2月24日(日)10時～18時

※滑走状態の確認は、室蘭リゾート開発(株)☎4356000に問い合わせください。



なお、利用の際は手袋、帽子、幼児には安全ヘルメットの着用をお願いします。

《詳細》都市計画課計画係☎内線2595

**平成3・4年度市建設工
物品供給等の競争入札
参加申請を受け付け**

▽受付期間 2月1日(金)～20日(水)

※土・日・祝日は除きます。

▽受付場所 ○建設工事：中央地区サービスセンター

○物品供給：契約審査室(2階)▽申請書の頒布場所 ○建設工事：室蘭市建設業協会

○物品供給：市役所購買部(1部400円)

《申請できない人》

- 禁治産者、準禁治産者および破産者の宣告を受けている人
- 建設工事は許可年数が2年未満。測量設計、物品供給等は、営業年数が1年未満の人
- 市税を滞納している人

《詳細》契約審査室☎内線227832282

所得税の還付申告は早めに

サラリーマン(中途退職者も含む)や公的年金受給者で、医療費控除、社会保険料控除などによる所得税の還付申告は、税

務署ならびに市・課税課で、1月から受け付けています。

2月16日からの確定申告期間は、混雑しますので、還付申告は早めに済ませてください。

《詳細》税務署☎224151

たは市・課税課市民税係☎内線229332297

事業主の皆さんへ

給与支払報告書等の提出期限は1月31日(木)です。次の記載事項を確認し、市・課税課市民税係に提出してください。

- 住所、氏名、生年月日
- 事業所の名称、所在地
- 扶養や各種控除(配偶者特別控除は再確認を)

《詳細》税務署☎224151

たは市・課税課市民税係☎内線229332297

家庭教育学級に参加を

小・中学生を持つ父母を対象に、思春期の子供心に焦点を当てた「家庭教育学級」を開催しています。1月の日程は次のとおりです。

月	日・曜	会場	対象校区
1月	8日(火)	白鳥台地区センター	本室蘭中
	22日(火)	文化センター	北辰中
	23日(水)	東中	東中
2月	24日(木)	東明中	東明中
	25日(金)	大和小	鶴ヶ崎中
	29日(火)	絵鞆小	港南中
	30日(水)	御前水	御前水中
	29日(火)	成徳中	成徳中
	30日(水)	中島小	向陽中

▷時間 10時～12時
▷申込方法 当日参加自由
《詳細》社会教育課☎内線5212

償却資産の申告を忘れずに

市内で事業を営む法人、個人で、その事業のために資産を所有している場合は、申告が必要です。

資産の名称、取得価額などを記入し、1月31日(木)まで、忘れずに申告してください。

《詳細》課税課償却資産係☎内線2307

**冬期間の火災予防に
避難路の確保を**

これからは、雪が降るとともに寒さが厳しくなります。万一火災になったとき、避難路が確保されていない場合は、尊い命を失うことにもなりかねません。次のことに十分注意してください。

- 雪が降ったら、出入り口だけでなく、非常口や屋外階段も忘れずに除雪を
 - 凍結で、窓や非常口が使用できないこともあるので注意すること
 - 高台地区などは、積雪で道幅が狭くなるため、緊急時に消防車や救急車の通行に支障が生じるので、路上駐車をしないこと
- 《詳細》消防本部予防課☎22112

持ってみれば、カワル・ワカル。



日専連室蘭会

本店 室蘭市中央町3-5 ☎22-3118
中島支店 室蘭市中島町1-19 ☎45-3824

教育委員会だより

自然の豊かな喜門岱小学校に入学しませんか

喜門岱小学校は、チマイベツ浄水場の近くにあり、四季折々にウグイス、カッコウ、セキレイ、カケス、赤ゲラなどの野鳥や、チョウ、セミが飛び交う豊かな自然の中で、現在11人の児童が学ぶ小さな学校です。

特認校として、健康に不安を持つ児童や、恵まれた自然の中での教育を希望する児童が、通学が可能であれば市内のどこからでも、教育委員会の許可をうけて入学・転入学できる普通学級の小学校です。

「強く、正しく、美しく」を校訓に、明るくたくましい子、進んで学習する子、思いやりのある子の育成を目指し、小人数の特性を生かして、一人ひとりに行き届いた指導に努めています。1輪車、ユニホック、スキーなどでの体力づくりや野外学習、そして、地域ぐるみのキャンプなど、体験学習を重視したユニークな教育活動を行っています。



1輪車で遊ぶ児童たち

また、花壇造りは全国最優秀賞を受賞するなど全国的にも高く評価され、花壇を見に訪れる市民は年々増えています。

このように、自然に恵まれた喜門岱小学校で、一緒に学んでみませんか。

〈詳細〉 喜門岱小学校 ☎553850
学校教育課 ☎内線5122

(1)従来の戸籍に氏名が誤字・俗字で記載されている人は、次の場合正しい字で記載します。ア、婚姻、転籍などで新しく戸籍を作る時

新戸籍には正しい字で記載

そこで、1月1日以後は、従来の戸籍に誤字や俗字で記載されている氏名を、新しい戸籍に記載する場合には、正しい字を用いることとなります。

戸籍は、パスポートの取得、相続登記などに利用されるほか身分関係を登録・証明する公文書として重要なものです。しかし、戸籍の中には氏名が誤字または俗字で記載されていることがあります。

新しい戸籍の氏名を正しい字で記載

イ、養子縁組などにより、他の戸籍に入籍するとき

(2)正しい字に記載するときは、届け出のとき、または戸籍に記載した後に通知します。

(3)俗字のうち「高」とか「崎」など、一定の範囲の字については従来のまま記載します。

申し出により正しい字に訂正

現在の戸籍をそのままにしておくと直りませんが、いつでも申し出により正しい字に訂正することができます。

申し出により難しい字体を易しい字体に変更

例えば「邊」と旧字体で記載されていることで不便を感じている人は、申し出により「辺」

国勢調査にご協力ありがとうございました

調査人口(概数) 117,852人

10月1日に行った平成2年国勢調査は、955調査区で684人の調査員により、市民の皆さんのご協力を得て完了しました。

このほど、調査の概数がまとまりましたのでお知らせします。

○人口 117,852人
男 56,948人、女 60,904人
○世帯数 45,256世帯

なお、昭和60年の国勢調査と比べ、人口で18,356人、世帯数で2,487世帯が減少しました。

〈詳細〉 総務課統計係 ☎内線2219

各サービスセンターの国民年金の事務取扱日

毎月1回、各サービスセンターに、国民年金課の職員が出向き、国民年金の事務を行います。

● 加入および喪失(脱退)手続き

☎内線2441

〈詳細〉 保険年金課国民年金係

地区	実施日
祝津	17日(木)
母恋	16日(水)
輪西	22日(火)
東	29日(火)
中島	24日(木)
高砂	8日(火)
本輪西	10日(木)
白鳥台	31日(木)

● 種別変更 ● 納付書再発行
● 提出年金裁定手続き ● 相談
▷ 時間 9時~16時

創造しさが、魅力なんです。

NC **むろし**

本島支店 TEL 22-1025
中輪西支店 TEL 46-4141
本登輪別西支店 TEL 55-7040
本登輪別西支店 TEL 88-1645
本登輪別西支店 TEL 44-5040

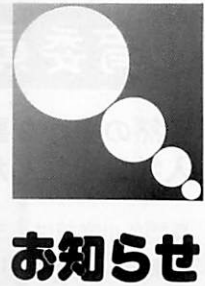

**市議会議員は
年賀状を差し控えます**

市議会では、公職選挙法に基づき、議員の政治活動における虚礼廃止を図るため、各種の禁止事項を決めています。

その一つとして、年賀状によるごあいさつを差し控えていますので、市民の皆さんのご理解とご協力をお願いします。

〔詳細〕市議会事務局 ☎内線2780

農業委員会委員選挙人名簿の登録申請を

▽資格 3年1月1日現在、本市に住所を有し、昭和46年4月1日までに生まれた人を耕作している人とその配偶

講座名	勤労婦人センター婦人技能講座
開講日	1月22日～2月19日 毎週火曜日 5回
時間	10時～12時
実費	40人
定員	40人
申込方法	1月14日(月)まで、はがきに講座名、住所、氏名、電話番号を記入し申し込み(先着順)。後日受講できる人に連絡

者、および同居の親族で年間60日以上耕作に従事している人

▽申請方法 1月10日(木)まで持参または郵送で申請
〔詳細〕農業委員会事務局(〒051幸町1-2) ☎内線2822



**冬期間の体力づくりに
スノーホッケーの指導者
講習会と交流会を開催**

▽日時 1月27日(日)

○講習会：9時30分～12時、
○交流会：12時45分～15時

▽会場 入江陸上競技場

▽内容 ○講習会：ルール説明と実技(昼食と筆記具を持参のこと)
○交流会：5、6年生の男子、女子の部と一般の部に分け、

サンライフ室蘭 健康講座
中高年齢労働者福祉センター 趣味講座(港北町1-6-2) ☎3040

講座名	開講日	時間	教材費	定員
ジャズダンス	1月25日～3月29日 毎週金曜日 1029回	10時～12時	無	40人
洋裁	1月25日～3月29日 毎週金曜日 1029回	10時～12時	実費	5人
いけ花	1月23日～3月1027日 毎週水曜日 1027回	10時～12時	1千円	10人
トレーニング	1月22日～3月1829日 毎週火・金曜日 1829回	1310時～1512時	無	料各5人

▽対象 市民

▽受講料 45歳以上は1回100円、45歳未満は1回200円

▽申込方法 1月8日(火)から18日(金)まで、直接または電話で申し込み(先着順)

親子工作教室の受講生を募集
ユニークな風作り

▽対象 小学生とその父母

▽内容 ザ・おもしろキャラクタースタッフの指導によるユニークな型の風作り

▽日時 1月15日(火)10時～15時

▽会場 青少年科学館

▽定員 20組(先着順)

▽受講料 500円(教材費)

▽用意するもの ・昼食 ・絵の具(ポスターカラー、クレヨン、鉛筆) ・古新聞紙5枚程度

▽申込方法 1月6日(日)から12日(土)まで、電話で申し込み

〔申込み・詳細〕青少年科学館 ☎21058



充実の変化

100万円から300万円まで、まとめて運用
スーパーMMC

300万円以上からのワイドな資産形成
スーパーMMC300

むろしんスーパーMMCが
装い新たに2種類になって登場
大口定期預金金利に運動しより高利回りに。

お問い合わせ、お申し込みは
お近くのむろしん本支店へどうぞ。
室蘭信用金庫

脱スパイクタイヤ社会に足固め

この冬からは スタッドレスタイヤでいこう

スパイクタイヤによる車粉公害は暮らしの大敵。それは、一刻も早く解決しなければならぬ大きな社会問題になっています。

現在、スパイクタイヤの使用を規制するため、道の「脱スパイクタイヤ推進条例」や道公安委員会による「反則金」が制定されています。

一方、国でも平成2年6月に「スパイクタイヤ粉じん発生の防止に関する法律」が成立し、今年の4月から施行されることになっています。この法律は、スパイクタイヤを使用しないことを原則に、国民の健康と生活環境を守ることを目的にしています。

また、法律の主な内容は、規制が必要な地域を指定することにより、積雪・凍結の状態にない道路をスパイクタイヤで走行すると、10万円以下の罰金が課せられます。

なお、札幌圏7市町がちがちが地域指定を受けることとなりますが、本市も近い将来指定されることが予想されています。

山坂の多い本市の道路状況は、スタッドレスタイヤへの転換を遅らせがちですが、最近の装着率調査を見ると、年々増加して今年の冬で約36%になってきています。

ノースパイク時代に向けて

スパイクタイヤの製造は、平成2年12月で中止され、販売も今年の3月31日で中止されます。

私たちの健康と自然を守るため、冬道の安全運転を心掛け、スタッドレスタイヤの装着に努めてほしいものです。

《詳細》 胆振支庁振興課土地公害係 ☎29131 または市・市民生活課公害対策係 ☎内線2376

- スタッドレスタイヤの普及と冬道の安全運転技術の向上に、講習会と体験試乗会を開きます。
- ▽期日と会場
 - ・1月27日(日)：室蘭中央自動車学園
 - 2月3日(日)：室蘭総合自動車学校
- ▽時間 9時～12時
- ▽対象 市民
- ▽定員 9時と10時30分からの2コースに各30人(先着順)
- ▽受講料 無料
- ▽申込方法 1月18日(金)まで、電話で申し込み
- 《申込み・詳細》 市民生活課市

民安全係 ☎内線2378

保育所の入所希望者を募集

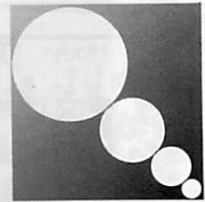

募 集

- ▽入所資格 市内に居住し、母親が、○日中仕事をしている
- 出産前後 ○病氣 ○家族の看病をしているなどの理由で、日中子供の保育ができない家庭。または母親がいない、同居の親族などが保育できない場合
- ▽申請書の配布
 - 期間：1月7日(月)～16日(水)
- 場所：各保育所、保育課

入所の受け付けと面接日程

月日	曜	受付会場	入所対象保育所
2月1日	金	白鳥台地区 サービスセンター	白鳥保育所 あけぼの保育園
4日	月	本輪西地区 サービスセンター	光の国保育所
5日	火	高砂 サービスセンター	高砂保育所 水元保育所
6日	水	福祉事業協会(市民会館内)	輪西保育所 双葉保育所
7日	木	中小企業センター(1階小会議室)	東町保育所
8日	金	中島地区 サービスセンター	中島保育所 桑山保育所
12日	火	祝津 サービスセンター	祝津保育所 小橋内保育園
13日	水	母恋 サービスセンター	みどり保育園 室蘭保育園
14日	木	労働会館(2階中会議室)	常盤保育所 国の子保育園
15日	金	労働会館(2階中会議室)	上記会場に行けなかった人

※育児についての相談は各保育所に。

- 《受け付けと面接》
- ▽時間 10時～12時、13時～15時
- ▽注意事項
 - 指定の会場で受け付けをする
 - 入所を希望する保護者が子供を連れてくる
 - 指定日に受け付けができないときは、2月15日(金)に労働会館で行う
 - ※保育所では、受け付け、面接は行いません。
- ▽入所決定通知 3月22日ころまでに、入所の可否を連絡
- 《詳細》 保育課管理係 ☎内線2493

必要な時まで

中期国債ファンド

出し入れ自由・1ヵ月複利

分配率 年6.752%

(平成2年12月25日現在)

『証券貯蓄を拓める』

上光証券(株) 室蘭支店

室蘭市中島町3丁目22番7号
(東室蘭駅西口前)
☎44-1322(代表)



相談

無料法律相談

毎月第2・4土曜日

▽相談日

1月12日 芝垣美男弁護士

1月26日 村上 弘弁護士

▽時間 9時30分～12時

▽場所 本庁市民相談室

▽定員 5人(先着順)

▽申込方法 予約制。電話で申し込み

市民相談室の利用を

日ごろ、金銭貸借、土地、家屋、離婚問題などで困っている人や悩んでいる人は、市民相談室を気軽にご利用ください。

▽相談日 毎週月曜日～土曜日

▽時間 8時50分～17時10分

(土曜日は13時まで)

《詳細》広報広聴課市民相談室

☎内線 2196

心身障害者と家族のための更生相談

身体障害者、精神薄弱者および家族の生活上の問題について相談所を開きます。

▽相談日 1月17日(木)

▽時間 13時～16時

▽会場 障害者福祉総合センター

《詳細》障害者福祉総合センター

☎456611



イベント

新春を占う浜町抽選会

▽日時 1月3日(木)13時

▽会場 中央町アーケード内

▽内容 回転機による抽選会のほか、もち・お菓子の配布、甘酒サービスなど

《詳細》浜町商店街振興組合事務局 ☎224616

ザ・もちまき大会

▽日時 1月3日(木)13時

▽会場 信金本輪西支店前

▽内容 もちまきと抽選会のほか、お神酒、甘酒のサービスなど

《詳細》蘭北商店会(原田) ☎557205



ザ・もちまき大会から昨年大会の様子

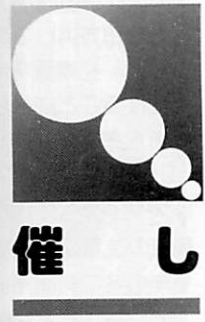

催し

消防出初め式

1月7日に実施

平成3年の火災防止を願い、消防団員と消防職員が、新年恒例の出初め式を行います。

▽日時 1月7日(月)9時30分スタート

▽行進コース 室蘭駅→中央町交番→北洋銀行→北海道新聞社→亀岡塗装店→本野組→室蘭民報社→文化センター

※文化センター前では、市長観閲による分列行進を披露します。

《詳細》消防本部 ☎222111



他機関

海洋汚染防止モニターを募集

海上保安部では、きれいな海を守ることに熱意を持っている市民を対象に、海洋汚染防止推進員(モニター)を募集しています。

▽モニターの仕事 海洋汚染を発見した場合の通報、啓もう活動、毎月の活動報告などのほか、年1回のモニター会議に参加

▽期間 4月1日から1年間

▽定員 2人

▽報酬 月額4千円

▽申込方法 1月21日(月)まで、市販の履歴書(写真不要)1通に必要事項を記入し、郵送または、直接申し込み(当日消印有効)

《申込み・詳細》海上保安部(〒051海岸町1-無番地) ☎233131

NHK学園の生涯学習通信講座で学習を

NHK学園では、生涯学習通信講座冬期の受講生を募集しています。

豊富な講師陣に加え、教養と趣味を深めるための書道、硬筆俳句、短歌、囲碁など、70講座167コースを開講します。

▽申込期限 1月31日(木)

▽案内書の請求 希望の人は、はがきに郵便番号、住所、氏名、電話番号、希望の講座名を記入し請求

《申込み・詳細》NHK学園(〒186-01東京都国立市富士見台2-136 NHK学園8E81) ☎0425723151

グラフで見る MURORAN 学校

市内の幼稚園、小・中学校の児童・生徒数は、年々減少が続いています。これは人口減少ばかりでなく、出生率の減少の影響も大きな要因になっています。昭和36年には、小学校の児童は2万95人、中学校の生徒数は1万1千45人もいましたが、現在はその半分。

一方、高卒後の進路状況は、大学のほか、専修・各種学校などへの進学志向が強くなってきています。また、若い労働力が流出する中で、就職者が地元で働けるマチにしたいものです。

幼稚園・学校の概況

資料 学校基本調査(平成元年5月1日現在)

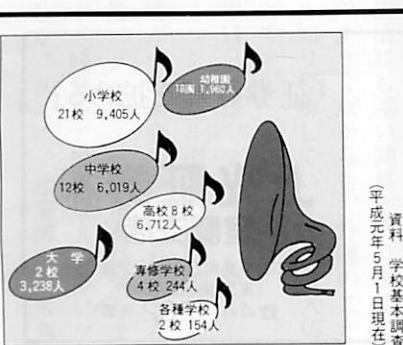



市役所では、今…

中央官庁とのパイプ役から企業誘致まで

室蘭のイメージアップと 情報収集に全力投入

企画部東京事務所

副所長 中田 芳昭

東京事務所では、どのような仕事をしているのですか
中田 昭和47年10月に東京事務所が開設されました。現在、オフィス街として有名な千代田区平河町の全国都市会館の7階に事務所があります。
国会議事堂からも近く、地理的条件を生かし、中央官庁や全国市長会など関係団体との事務連絡、各種情報の収集活動、陳情・要望活動、企業誘致などの仕事をしています。
東京という大都会で、ほんらんとする情報を収集、選択することとは大変ですね
中田 中央官庁をはじめ、国会議員や各都市の東京事務所、報道機関、地元企業の東京支店などとの情報交換の中からより早く的確な情報を収集し、関係する部や課に伝達しています。その情報が、市の各種施策の展開



首都圏向けの土地分譲説明会でも、室蘭を積極的にPR

に役立つように努めています。
企業誘致活動もしているそうですね
中田 企業誘致室や道の東京事務所、在京の室蘭出身者にお願している企業誘致協力員の人たちとの連携のもとに、企業訪問活動や各種会合でのPR活動を行い、将来性のある企業の誘致を目指しています。
東京での室蘭の知名度やイメージはどうですか
中田 東京で行った土地分譲が

先日も、自治省の振興課長から連絡があり、室蘭の土地分譲の状況や地域活性化への取り組みについての問い合わせがありました。
今後、観光PRを含め、あらゆる機会をとらえて、積極的に室蘭の売り込みを行い、室蘭のイメージアップにつながるよう頑張ります。

報道機関などのご協力により、室蘭を大々的にPRしていただいた影響から、室蘭に対する関心度は非常に高くなってきています。



大都会で幅広く活動している東京事務所のスタッフ

寄付

ありがとうございます
11月分(敬称略)

ホランティアセンターに
社会福祉協議会に

- デイスコダンス同好会
- 室蘭歌謡同好会
- 輪西第二町会
- (有)岸田呉服店
- 酒本商店
- 日本ボウラーズ連盟室蘭クイ

- インスクラブ
- カトリック室蘭教会
- 母恋婦人ホランティアグループ
- 霞台町会婦人部
- 富之沢自治会婦人部
- 第10地区民生委員協議会
- 室蘭朗読奉仕者の会
- 母恋すみれ会
- 高砂第三町会婦人部
- 天神町老人クラブむつみ会婦人部
- 沢町老人クラブ婦人部有志一同
- 緑ヶ丘ホランティア白菊部
- 熊川照子(母恋北町)

市に

- 田中友子(中島本町)
- 相沢チヨ(御前水町)
- 匿名
- 公明党室蘭支部婦人部
- NTT室蘭支店
- (株)白ばらクリニング店
- (株)ホームストア
- 五番街ビル親睦会
- 日本中央競馬会室蘭場外勝馬投票券発売所
- 明るい社会づくりを推進する会
- (有)新政商会
- 山

- 本さわ(海岸町)
- 射場きみ子(水元町)
- 中村寿男(緑町)
- 三好まさる(増市町)
- 小林正幸(本町)

こちら 幸町



▽国際姉妹都市提携が決まり、1月16日に調印式が行われる。新春座談会では、すでにノックスビル市と交流をしている人たちから、普段着の国際交流の大切さを学んだ。
▽我々も、いつしかアメリカへの取材を夢見ながら、英語の勉強をと思うが、原稿に追われる毎日を解消することの方が先かも…
▽年一回のカラー版に掲載する表紙写真は、夜の工場群に決まった。来年あたりは、暮らしの中の豊かな表情にも期待したいものだ。

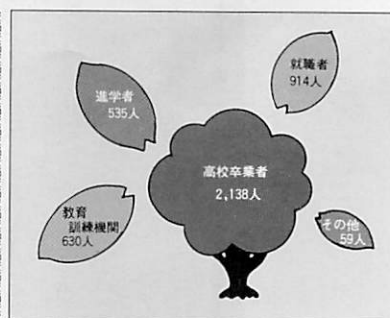

高卒後の進路状況

資料 学校基本調査
平成元年5月1日現在

海王丸 (撮影 渡辺政一)

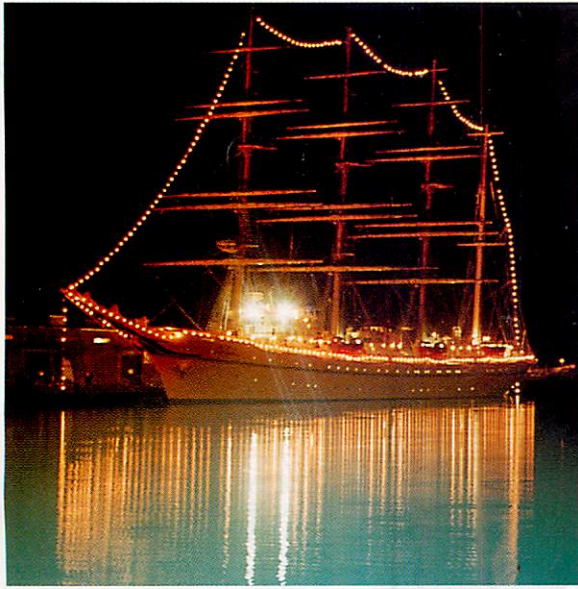

1月号表紙写真決定

(入選作品は表紙に掲載)

成人の喜び (撮影 佐藤吉二)



応募ありがとうございました

「市政だよりむろらん」の表紙のカラー写真を一般公募したところ、12人から41点の作品が寄せられました。市で慎重に審査し、次の方の作品を採用させていただきました。

●入選(表紙)

田中道雄さん(65歳) 白鳥台2-19-6

●佳作(裏表紙)

佐藤吉二さん(71歳) 高砂町4-27-15

渡辺政一さん(68歳) 日の出町2-30-5

なお、この表紙写真の公募は来年1月号も行いますので、新年にふさわしい作品を今から準備していただき、たくさんお寄せください。

テレホンサービス ☎ 23-5151 1月の予定 ※24時間放送(9時~翌朝9時)

暮らしに役立つ10メモ
 <放送内容>

7日(月)・8日(火)
 暦の意味を知っていますか?

9日(水)~11日(金)
 冬に多い呼吸器、消化器のトラブル

12日(土)・13日(日)
 コレステロールを抑える食物繊維

14日(月)・15日(火)
 石油製品の価格どうなるの?

16日(水)~18日(金)
 爪は皮膚の一部。いたわってあげましょう

19日(土)・20日(日)
 受験生にはビタミンBを心掛けて

21日(月)・22日(火)
 体の保温のための衣服は、ゆったりしたデザインのものが多い

23日(水)~25日(金)
 五十肩の予防に腕を動かす運動を

26日(土)・27日(日)
 成人病にかかりたくない人は外食をせず弁当を持参して

28日(月)・29日(火)
 気になる値動き。消費生活モニターから

30日(水)・31日(木)
 赤ちゃんのかせに看護のポイント

◎テレホンサービス1週間の内容

月・火 暮らしのメモ
 水・金 健康メモ
 土・日 食品・栄養メモ