

市政だより むろらん

57. 7. 1

No. 535

室蘭市民憲章

- 1、健康で働き、明るく楽しい家庭をつくります。
- 1、老人をうやまい、子どもの夢をはぐくみ、あたたかい心のかよいまちをつくります。
- 1、自然を愛し、環境をととのえ、緑豊かなまちをつくります。
- 1、のびゆく港と、産業を育て、未来を開く希望のまちをつくります。
- 1、きまりを守り、教養を深め、文化のかおりあふれるまちをつくります。



熱気あふれるプレーのなか

好記録続出

北海道身体障害者スポーツ大会

6月27日、本市で「第20回北海道身体障害者スポーツ大会」が行われました。

午前8時15分、東中学校グラウンドで行われた開会式では、全道各地から参加した選手613人が堂々の入場行進。本市の太田篤さん(男子100m競走)が力強く選手宣誓した後、市内5カ所の各会場へ。陸上、卓球、アーチェリー、車いすバスケットボール、盲人バレーボール、盲人野球、水泳と7種目の競技に、日ごろ鍛えた力を競い合いました。

この日は、ときおり小雨がぱらつく肌寒い天候でしたが、各会場とも熱気あふれるプレーを展開。男子車いす砲丸投げで三野勉さん(写真)本市選手団々長)が、日本記録を上回る6・37kgをマークしたほか、好記録が続出しました。ハンデいをのりこえ、競技に挑む各選手に、市民から惜しみない拍手が送られていました。

熱心に意見の交換

5月29日

町会長懇談会から

本年度の全市の町会長、自治会長と市長との懇談会が、5月29日101人の出席をえて、胆振地方婦人会館で行われました。例年開催されているこの懇談会は、住みよいマチづくりのため、全市的に共通する諸問題を、地域住民の代表の皆さんと市長が話し合い市政に反映しようとするものです。

当日は岩田市長のほか、助役、全部長が出席し、座長に向陽富士見町会会長の今井武男さんを選出して、熱心に意見の交換が行われました。また、懇談会に先立ち、会場となった胆振地方婦人会館と隣接する室蘭市中小企業センターの見学を行いました。

意見・要望 162件

提言・提案 21件

この懇談会に対し各町会から意見・要望として、事前に提出されたもの、当日に受けたもの合わせて162件あり、内容は、清掃対策、温水プール、道路補修、公園整備、街路・防犯灯、公営住宅改善など市民の日常生活に身近な問題が多い。

意見・要望から主なもの

▽事業系廃品処理の協力要請を工場など事業所では春秋の一斉清掃に、地域住民との協力対応が少ない。また、大型廃品がゴミステーションに出され処理されない市はこのような事業所に対し、自己処理の協力要請や行政指導をしてもらいたい。

▽事業所は、日曜日は困難とのことで前日実施の呼びかけをしていますが、今後はその他の事業所にも協力を要請します。また、粗大ゴミは事業所で自己処理するようになっており、さらに徹底を図ります。

▽温水プールを設けて企業のプールだけでは市民要望に不十分であり、市でも早急につくるべきだ。

▽水道認定の条件について本市は地形的に傾斜地に住宅が建つのはやむを得ないと思う。傾斜度12%以下が水道認定の尺度になることは、実情に合わないのではないのか。

▽私道の舗装、補修にも助成を道路愛護組合を結成し、市の助成をえて私道の簡易舗装をしたが年数もたち補修を要する。この補修にも助成してもらえないか。

▽公園施設の塗り替えを潮見公園の清掃を町会婦人部が主体で行っているが、トイレやあずまや、ベンチなどにスプレーや油性インクで落書きされている。年1回、ペンキの塗り替えを望む

また、意見・要望とは別に、より良いマチづくりのため、公園管理については、市と市民が相互協力によって進めてはどうかなど、市政に対する提言・提案が21件ありました。

また、意見・要望とは別に、より良いマチづくりのため、公園管理については、市と市民が相互協力によって進めてはどうかなど、市政に対する提言・提案が21件ありました。

認定条件の勾配12%については、道路構造令、宅地開発指導要綱等に基づくもので、その制限理由は冬期の交通安全性、維持作業の危険性、排水処理問題など道路管理上の大きな支障を防ぐための規制となっております。

水族館の移転について水族館検討委員会の答申で、移転場所は絵鞆地区埋立地が適当との報道だが、詳細を知らせてほしい。

イタンキ浜海水浴場に併設の要請もあり、祝津絵鞆地区と並行的に検討した結果、イタンキ地区は隣接する潮見公園は用地上の制限があり難しく、将来白鳥新道との接点に位置する祝津絵鞆地区に優位性があるとの結論が出たものです。

これらについては懇談会当日に、口頭あるいは文書で回答しました。

室蘭土木現業所において、昨年から冬にかけ既設離岸堤の一部かさ上げを行ったので、今年は遊泳区域内の消波効果が期待できると考えています。また、駐車場は、潮見公園未利用地の検討を進めています。

昨年遊泳できた日が数日もなかったが、今年ほどのくらい改善されるのか。また、駐車場の拡充を望む。

塗替えしても、すぐにまた落書きされる現状と落書きが一部分

マチづくり、共通 する問題を中心に



でも、美観上から全面的塗り替えを要し苦慮しています。学校関係へのお願いを含め、対策を検討していますが、利用される人もお互いに注意し合うなど、ご協力を願います。

▽街路灯器具取り替えにも補助を
新設と電気料には補助金があるが、設置後の器具の破損、電球の取り替えにも補助金を認めてほしい。
答 未設置のところに新設するのが優先と考えています。今後、予算の効率化を図る中で、順次要望の主旨に沿うよう努力したい。

▽身体障害者の市営住宅移転は
身体障害者が市営住宅から市営住宅へ移転することはできるか。

答 新たに建設される市営住宅には、その都度必要な数の身体障害者用住宅を用意しています。既設の住宅では、浴室のない所からある住宅に、あるいは上の階から下の階に移りたいという要望もあり状況に応じて配慮しています。
▽非行防止対策の強化を
ゲームセンター等への小中学生の出入りが多くなっている。関係者が懇談会や連絡協議会で話し合うだけでなく、学校の校外指導や

補導を強化してほしい。
答 小中学校の連絡も非常にしっかりしており、非行が出ないよう回を重ねて、いろいろな対策を協議し、学校長をはじめとして総力をあげて取り組む体制をとっています。

提言・提案から主なもの

◎粗大ゴミは各町会、自治会ごとに収集日と収集場所を決めて、一括収集してどうか。当町会で実施したが、清掃車の効率が上がりが経費削減になるのではないか。

(新大和町会)
◎ゴミステーションの管理について、表示板を市で統一して配布してはどうか。経費の一部は町会負担でもよいから。(高砂双葉町会)
◎空カン投げ捨て厳禁の条例を早期につくってはどうか。

(東友町会)
◎苗木の払い出し、植樹など緑化運動の徹底を望みたい。
(弥生第三町会、播磨耐火白鳥台社自治会)

◎町内の大排水溝はゴミがたまり清掃の経費もかかると思う。この排水溝をヒューム管に切り替えて埋め、その上に花木を植えてはどうか。完成後は自治会で管理すると、老人クラブの人たちの健康づくりに一役買えると思う。
(稲荷ヶ丘自治会)

ます。今後も地域との連絡を密にしながら努力していきます。
▽蘭東方面に図書館分室を設けて
答 第二図書館や分室建設の要望があり、本年度に第二図書館の調査を行う段階になっています。

◎市有の広場に立看板が乱立して見苦しい。管理をまかせてもらえぬなら花壇を整備し、通行人の憩いの場にしたい。(中島西口町会)
◎公園の設置について、管理が伴うものであり、町会と協議するなど意志の疎通を図って、市民にも協力要請してはどうか。

(白鳥台一丁目町会)
◎児童公園や緑地広場は、従来市で年数回草刈りを行っているが、今後、草刈りかま、と石をもらえれば町会も協力したい。

(清水町会)
◎観光都市実現のため、白鳥新道建設決定に合わせ、測量山に桜を植え、将来桜の名所として観光客誘致はもとより、市民の憩いの場となるよう、市、観光協会、市民が一体となった施策に取り組んでほしい。植樹にあたっては周辺町会、各種団体などの協力をえ、植樹後の手入れは老人クラブに呼びかけるなどの方法もある。立派な郷土づくりの実現を望む。

◎観光都市実現のため、白鳥新道建設決定に合わせ、測量山に桜を植え、将来桜の名所として観光客誘致はもとより、市民の憩いの場となるよう、市、観光協会、市民が一体となった施策に取り組んでほしい。植樹にあたっては周辺町会、各種団体などの協力をえ、植樹後の手入れは老人クラブに呼びかけるなどの方法もある。立派な郷土づくりの実現を望む。

(緑町会)
◎将来完成が予想されている白鳥大橋のもとに、記念写真などを撮れる「記念広場」をつくってはどうか。
(暮西町会)
◎蘭西地区にも老人の福祉センターを考えてほしい。現在の天神町では遠く、交通の便が悪い。

(海岸町会)
◎中島地区の青少年非行化防止について、関係団体がいろいろ実践活動しているが、成果が乏しく苦労している。この地区にコミュニティセンター的施設を設けてはどうか。
(日新町会)

◎企業誘致も大事だが、学園都市をめざし、総合大学誘致はどうか。学生、教員、それに関連する企業の進出も当然あると思われる。

(高平団地自治会)
◎輪西地区での人口流出が続き、空地が目立っている。地域振興のため用地を買収し、住宅供給公社とタイアップして住宅建設する考えはどうか。(輪西第一町会)

◎住宅地に近接した市街化調整区域の土地売買について、将来の都市計画に支障のないよう対策を考えては。
(瑞ノ江町会)
◎奉仕活動は強制したり、単なる要望だけでは不可能、そうした気持ちを起こさせるために町会も努力するが、担当職員も範を示してほしい。
(高砂町会)

ぼくじ わたしの ミニギャラリー

● 絵画 陣屋小学校 小林 慎郎 教諭
 ● 書 東明中学校 東明中学校 東明中学校 東明中学校 東明中学校 東明中学校 東明中学校 東明中学校 東明中学校 東明中学校

東明中 二年 川村浩子
忍耐

◀東明中2年 川村浩子
 形のしっかりした真面目な作品で、純々を感じます。リズムカルな筆の運びを勉強しよう。

東明中 二年 牧裕一朗
突難 破関

◀東明中2年 牧裕一朗
 広がりのある結構で堂々と書かれ、線質にも伸びを感じます。筆意を追究することが必要です。

小四 内池秀光
光

▲陣屋小4年 内池 秀光
 字の大きさもよく、やや元気は足りないがのびのびと書けています。(小林)

小三原亜紀子
土

▲陣屋小3年 原 亜紀子
 紙面と文字とのバランスがよくおさまっていておどろきます。しっかり上手にかけました。(大西)

声のひろば

一人の小さな声がみんなの心に大きく広がる——。そんなあなたの提言、感動を市民にご披露下さい。

酒をやめたい やめてほしい人 断酒会に参加 してみませんか

会社員 小中 陣平(53)

酒をほどほどに飲む人は、世の中にたくさんいます。反面、毎日何回か酒を口にしないと仕事ができない。言行不一致で約束を守れない。飲んでくり返し迷惑をかけ、悪いとわかりながら酒をやめられないという人も多くいます。

飲酒上の事故、事件も増加しています。「一杯くらいなら」と飲酒運転をし交通事故を。長年の飲酒習慣から「幻聴・幻覚」症状が現れ、傷害致死事件を起す人など、暗いニュースが報道されています。

家庭でも酒のため心身をおこわし、入退院をくり返し失業してしまう人。離婚してしまう人。さらに女性の飲酒人口も増え、家庭崩壊につながるケースが、数多く我々の身近にあります。

酒をやめたい、やめてほしい人が週1回集まり、飲酒していたころの失敗談や迷惑をかけた話、家族の苦しみ、断酒しての喜び、信用回復などを、心を裸にして話し合ったり、研修会やスポーツ・レクなどを通して、1日でも断酒の日々を継続し社会への参加を目的に、会員一人ひとりが努力しています。

酒をやめたい、やめてほしい人は、気軽に、室蘭断酒会(幕西町9-21小中 4832)へ、ご連絡ください。

あなたの声を お寄せください

▽住所、氏名、年齢、職業、電話番号を明記の上、お送りください。

▽送り先 〆051幸町1-2市役所 広報広聴課「声のひろば」係



▲陣屋小4年 須合 愛
ていねいによくかけているがもつと立体感や大胆さが欲しいです。(小林)



▲陣屋小6年 川口将史
家々の重なり合いが楽しく、中央の家にも温かい気持ちや伝わってくるような心配りが感じられる。(荒井)



▲卓上の静物:東明中3年 立花俊吾
配置された幾つかの物が自然です。描く時の息を止めるような筆づかいが真剣さを伝えます。視線をとらえるポイント等、こなれた作者の意図があってよい絵です。



▲上靴:東明中2年 棟方聡伸
よく観察しているに止まらず、はく人の足が感じられる力強さと親しみが表われています。量感と床に置いた空間のリズムが快い絵です。

カッコウ・カッコウ、いかにも田園風景を思わせるのどかな声に、初夏を感じます。測量山や街の周辺部では、毎年5月20日頃、初鳴きを聞くことができます。西洋人もカッコウと聞えるらしく、鳴き声そのまま名前になっているほど特徴のある声です。また、カッコウが鳴いたら豆をまく、といわれるように、人間界との関わりも深いものがあります。同じ仲間、やはり鳴き声が名前になったジュウイチがいます。尻上りの調子で、ジュウイチと一声ずつくり返しますが、測量山で聞いたことはありません。ポポポッと低音ですが、よく響く声で鳴くツツドリは、時折り測量山で聞かれます。目をつぶって耳をかたむけると、深山幽谷の世

測量山

自然の仲間たち ⑬

夏鳥三題



自分より大きいカッコウのヒナにえさを与えるノビタキ

界に浸る思いがすることでしょう。いずれもホトトギス科の鳥で、自分では子育てをせず、他の鳥の巣に卵を産みつける「托卵」の習性があります。仮親となるのは、モズ、コヨシキリ、ノビタキ、ウグイスなどで、自分より何倍も大きくなったヒナにせつせとえさを運ぶ仮親の姿には、悲愴感さえ漂っています。カッコウの仲間が、なぜこのような習性を持つように進化したかは謎ですが、これも自然界のバランスを保つために一役買っていることは確かです。
(文) 日本野鳥の会々員 本多 進 熊谷 勝

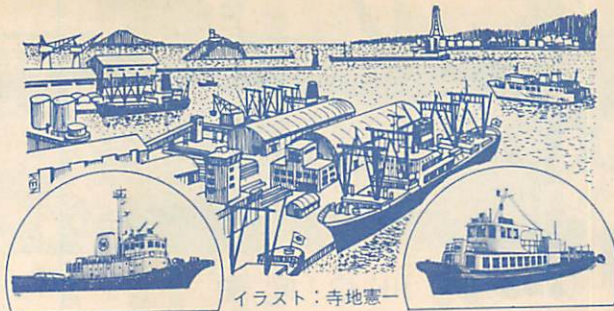

開港110年 市制施行60年

記念式典

- 7月23日 11時
- 文化センター

記念事業

船にちなむ切手展

7月24日、25日
7月31日～8月2日

船に関する切手約1千枚展示するほか、開港110年市制施行60年記念切手台紙・室蘭港の歴史絵ハガキの発行。室蘭・東室蘭郵便局の臨時出張所が開設され、再販切手（各種記念切手約40種類）、郵趣品の販売も行われます。

▽期日・会場
●7月24日、25日 長崎屋室蘭中央店
●7月31日～8月2日 室蘭ファミリーデパート桐屋

記念台紙・絵ハガキの発行

（室蘭観光協会扱い）
記念台紙用再販切手の発売
（室蘭・東室蘭郵便局臨時出張所扱い）

記念台紙・絵ハガキと再販切手は、セツト販売になります。1セツト300円。

- ▽記念台紙（2枚組）
- 水彩画：道展会員 石崎義政
- 版画：全道展友友 佐野敏夫
- ▽絵ハガキ（3枚組）
- イラスト：室蘭切手文化会 寺地憲一
- ▽台紙用再販切手（3枚組）
- 海王丸切手50円、水産振興切手

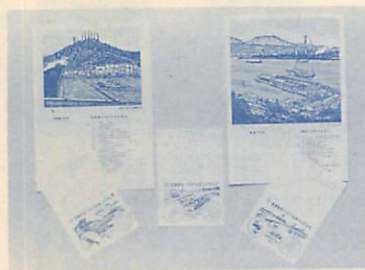

記念台紙・絵ハガキも発行

60円、国際港湾協会総会切手60円

▽記念台紙セツトの発行数（絵ハガキ・切手含む）
●長崎屋扱い 2千セツト
●桐屋扱い 2千100セツト
※1人1セツトの限定販売とします。

▽詳細 総務課（☎221111 内線259）

楽しいマイコンフェア

7月23日～25日
▽内容 ミニマイコン教室、マイコンにより制御された各機器

の展示、ゲームコーナー、デモンストレーションコーナー、マイコン相談コーナー、マイコンに関する書籍コーナー
▽期日 7月23日～25日
▽会場 青少年科学館
▽詳細 青少年科学館（☎21058）

舞台合同公演

室蘭屯田兵

8月22日

入場前売券発売中

▽日時 8月22日（日） 14時、18時の2回公演
▽会場 文化センター
▽入場料
●高校生以上800円（当日1千円）
●小中学生500円（当日600円）

▽取扱場所 文化センター、市民会館、十字屋レコード店、室蘭ファミリーデパート桐屋サービスコーナー
▽詳細 文化センター（☎223156）

道新写生教室

7月11日
油絵コースと水彩画コースがあります。会費は1千円から3千円

（道具付）。初心者歓迎。
▽期日 7月11日（日）
▽会場 入江臨海公園一帯
▽詳細 北海道新聞室蘭支社（☎225163）

北電コンサートホール ミュンヘン弦楽八重奏団

7月27日

入場は無料ですが、整理券が必要です。整理券は7月10日から市役所受付、各サービスセンター、S.T.V室蘭放送局（海岸町栗林ビル内）で配布しています。
▽日時 7月27日（火） 開場18時 開演18時30分
▽会場 文化センター
▽詳細 総務課（☎221111 内線259）

第2回全日本学童軟式 野球北海道大会兼第11 回全道少年野球大会

7月27日～29日

道内14支庁から16チームが参加して熱戦を繰り広げます。
▽期日 7月27日～29日
▽会場 少年野球場（神代町）中島公園野球場
▽詳細 市教委事務局体育課（☎447521）

港をテーマにした 絵画・写真展

7月24日、25日
7月31日～8月2日

作品募集

作品は、室蘭港に入港する外国船に記念として贈呈するためお返ししませんので、ご了承ください。また、作品には住所、氏名、年齢を記した別紙を添えてください。応募者全員に記念品を差し上げます。

▽応募規格 自由(持参、または郵送してください)

▽締切 7月20日

▽展示期日・会場

●7月24日、25日 長崎屋室蘭中央店

●7月31日～8月2日 室蘭ファミリアデパート桐屋

▽あて先 室蘭市港湾部(〒22319

1) 地 室蘭市港湾部(〒22319

ぼくの街私の住い展

▽内容
7月21日～25日

(1)小中学生による図画作文コンクール入選作品展示
(2)寒冷地向(防寒、防湿)工法改修等パネル展示
(3)建材(断熱、防寒内装材等)展示
(4)住宅相談(マイホーム建築の資金手続きなど)

(5)アトラクション(25日のみ)
●はがね太鼓(13時30分～14時)

●白鳥太鼓(14時30分～15時)

▽日時 7月21日～25日

▽会場 室蘭ファミリアデパート桐屋

〔詳細〕北海道建築士会室蘭支部(市建築課内) 221111内線5533

全道庭園コンクール大会

7月23日～25日

全道造園技能競技大会

7月23日

〔庭園コンクール大会〕

▽日時 7月23日～25日 8時

～21時

▽会場 入江地区

▽出店数 全道各地から20店

▽規模 1店当り30平方メートル

〔造園技能競技大会〕

1、2級技能士各10人の計20人



第1回交流会から(53.7.29)

▽日時 7月23日(金) 16時

〔歓迎式〕

7月23日、姉妹都市清水市から総勢522人の親善交流団を本市に迎え、スポーツに文化に両市民交流会を行います。

姉妹都市から約500人來蘭

7月23日
～25日

初日の23日には、清水陸上競技協会のメンバーが、5月に本市の若者グループが走った清水・室蘭間1千300キロのコースを同じく継走して、歓迎式の行われている市体育館にゴールインする予定です。

▽交流日程 表のとおり

▽会場 市体育館
〔詳細〕市教委事務局体育課(☎447521)

が、造園技術を競います。
▽日時 7月23日 10時～13時
▽会場 入江地区

〔詳細〕都市計画課緑化係(☎221111内線536)

室蘭・清水市スポーツ・文化親善交流会

種目	24日	25日	会場
柔道	10:00～15:00		市体育館
剣道	12:30～16:00	9:00～12:00	日石体育館
水泳練習会	10:00～14:00		中島公園プール
サッカー	12:00～17:00	10:00～16:00	東園小、栄高校グラウンド
バレーボール	10:00～15:00		市体育館
バスケットボール	15:00～18:00	9:00～13:00	市体育館
野球	13:00～18:00	8:30～12:30	中島公園野球場、少年野球場
ボウリング	13:00～15:00	8:00～13:00	グランドボール(白老町)
ボーイスカウト	札幌市へ		23日ユースホステル前でキャンプファイヤー
民謡	婦人団体と交流	10:00～15:00	知利別小、胆振地方婦人会館
文化団体	各団体との交流、茶会など		



“みんなが声をかけあって”

青少年を取り巻く 環境の浄化に取り組もう

7月は青少年の非行防止道民総ぐるみ運動強調月間

7月は愛の血液助け合い運動月間 血液不足の夏場は あなたの献血が頼りです



血液の需要は、交通事故、労働災害、輸血を必要とする疾病の増加などから、年々増えています。といて、いざというとき、人工的に血液を作り出すことはできません。手術や治療に欠かせない輸血用血液のすべては、献血に頼らなければならず、その上、採血後21日間しか使用できません。特にこれからの季節は、レジャ―や帰省、夏バテなどにより、献血者が減少する傾向にあります。一方、輸血が必要なのは、夏場であってもかわりありません。輸血といえば、かつては血液を丸ごと輸血していましたが、

今日では、輸血の効果を高めるために赤血球、血小板、血漿(けっしょう)など成分単位に分離してそれぞれ患者さんの不足している血液だけを輸血する方法が多く取り入れられています。そして、採血、検査、分離は、1日で行わなくてはならず、保存もあまりききません。患者さんの生命を救うには、あなたの献血が頼りです。7月は「愛の血液助け合い運動月間」です。血液の助け合いに、あなたの参加をお待ちしています。

緊急時に協力を

献血者登録制度

献血者登録制度は、あらかじめ献血に協力できる人を登録しておく、必要のつど献血していただく方法です。献血を依頼するのは年に2回程度、採血基準に適合する人ならどなたでも結構ですから、ぜひ登録にご協力ください。特に、日ごろ献血する機会の少ない事業所や商

街頭献血日程

日(曜)	場 所	時 間
1日(木)	中央町小公園前	9:30~16:00
3日(土)	室蘭生協高砂ストア前	10:00~16:00
7日(木)	室蘭ファミリーデパート桐屋前	10:00~16:00
8日(木)	ぎんやデパート前	10:00~16:00
14日(木)	室蘭生協白鳥台ストア前	10:00~16:00
17日(日)	母恋健保会館前	9:30~16:00
30日(金)	丸井今井室蘭支店前	10:00~16:00

店、町会などの皆さんが職場、地域単位でご協力くださるようお願いいたします。

健康管理に

お役立てください

検査サービスを実施

検査サービスは、献血された血液について、生化学的な検査をし献血者の健康管理に役立てていただくものです。検査項目は、肝機能、コレステロール、総たんぱくなど6項目の検査を実施、各項目ごとの結果を皆さんに通知しています。

【詳細】室蘭赤十字血液センター(☎452244)か、室蘭市献血推進委員会事務局(市衛生課内☎221111内線431)へ

市民法律相談

毎月第2、第4土曜日

▽相談日・相談員

7月10日 塩谷栄道弁護士

7月24日 村上 弘弁護士

▽時間 9時30分~12時

▽受付 予約制です。事前にご連絡ください

▽申込先 広報広聴課市民相談室(☎221111内線416)

※相談は無料です。

老人医療費受給者証

新しい受給者証は

届きましたか

現在使用している「老人医療費受給者証」は、6月30日で有効期限が切れ、使用できなくなります。7月1日から使用する「受給者証」を各家庭に郵送しましたが、届きましたか。

お手元に届かない場合は、福祉課医療給付係に連絡ください。

なお、次に該当する人は、届け出が必要です。印鑑と健康保険証及び受給者証をもって手続きしてください。

- (1)住所が変わった人
- (2)保険が変わった人

【詳細】福祉課医療給付係(☎221111内線486)
望洋台霊園行

無料墓参バス運行

7月15日

新盆にあたる7月15日(木)に無料墓参バスを運行します。

霊園の美観保持のため、ゴミは指定のゴミ箱へ、供物類は持ち帰るようご協力ください。

▽自家用車でおいでの人へ
霊園内の道路はすべて一方通行になっています。また、霊園内の駐車は、墓碑側に近い右側に駐車してください。

【詳細】衛生課衛生係(☎221111内線431)

期 日	始 発	運 行 時 間	乗 降 場 所
7月15日(木)	町ミル 東ターナ	9:30~12:00 (30分間隔) 最終 13:40	沙井前 丸井 ナール ミル 橋 東ターナ 東見 (中島交番前)
	本輪西 前	10:00 (1回) 13:00 (1回)	バス蔵 各地 前 西 本輪 西 前 本輪 西 前

市民見学会 7月27日～8月7日

(日・月曜日を除く10日間
最終日は障害を持つ人の専用日)



昨年の市民見学会から(チマイベツ浄水場)

見学会コース

- コールセンター
- 入江運動公園予定地
- 消防訓練(東支署)
- 蘭東下水処理場(寿町)
- 中小企業センター(東町)
- 八丁平区画整理事業区域
- 少年野球場(神代町)
- 軽費老人ホーム泉寿園(柏木町)
- 民俗資料館(陣屋町)
- 崎守臨海工業用地

市民見学会(参加無料)は、貸切バスで市内の諸施設をご案内し、皆さんに市政の現況とこれからの計画を確かめていただくものです。最終日の8月7日は障害を持つ人の専用日としていますので、この機会にぜひ参加ください。

● 雨天でも実施しますので、雨具を持参ください
● 4歳以下の幼児は遠慮ください
● 身体の不自由な人は付添人が必要です
● 歩きやすい履物で参加ください
● 詳細 広報広聴課

▽申込方法 7月15日(木)9時から電話、または直接、広報広聴課(☎221111内線4111〜4114)に申し込みください。各予定日とも一斉に受け付けます(先着順)
▽その他
● 昼食やお茶などは各自で用意ください
● 雨天でも実施しますので、雨具を持参ください
● 4歳以下の幼児は遠慮ください
● 身体の不自由な人は付添人が必要です
● 歩きやすい履物で参加ください
● 詳細 広報広聴課

▽実施期間 7月27日(火)から8月7日(土)までの日、月曜日を除く10日間
▽時間 9時30分市役所集合 15時45分市役所前解散(途中下車できます)
▽見学会施設表のとおり
▽募集人員 1日55人(延べ550人)ただし、最終日の8月7日は、障害者の専用日です

イタンキ浜海水浴場 7月17日から開設



▽開設期間 7月17日～8月12日
▽遊泳時間 10時～16時
守ってほしいこと
● 警備、救護、監視の人の指示に従ってください
● 遊泳区域外は急に深く、強い引潮になっているところがあります。危険ですので、絶対、区域外に出ないでください
● 海は漁業者の畑です。大事に育てたのですから、海のものには絶対に採らないでください

むろらん港まつり

7月23日～25日

- 第36回
- 開祭式(入江地区お祭り広場)
 - 室蘭八景めぐり
 - フェアリーによる海外遊覧
 - ピックスター歌の祭典(お祭り広場)
 - 総参加市民おどり(中島町地区)

24日(土)

- 仮装オンパレード(中央町地区)
- 室蘭八景めぐり
- バンド演奏・三味線合戦(お祭り広場)
- 納涼花火大会(入江臨海公園前ふ頭)

25日(日)

- ロックフェスティバル、室蘭カラオケ選手権大会(お祭り広場)
- フェアリーによる海外遊覧
- 鞍馬競技大会(入江地区)
- 総参加市民おどり(中央町地区)
- 時間帯等、くわしい内容は新聞などでお知らせします。

▽詳細 室蘭観光協会(☎230102)か、市商工課(☎221111内線359)へ

啓明高校市民講座 国際理解、親善と平和について

12回の海外旅行の記録

当日は参加自由、参加料は無料です。
▽講師 遠藤廣雄氏(恵愛病院副理事長)
▽日時 7月14日(水)18時40分～20時

▽詳細 啓明高校(16時～21時)みゆき町2-16-34(☎45692)

楽しい実習を

夏休み

科学クラブ

希望者は、7月18日(日)から22日(木)までの間に、直接青少年科学館へ会費を添えて申し込みください。1人2科目まで受講できます。

▽開講科目と日程 表のとおり
▽対象 小学校5年生～中学校2年生(親子工作教室に限り小学校1年生以上)

▽詳細 青少年科学館(本町2-12-11 ☎221058)

科目	期日	定員	内容	時間	費用
模型	7月27日か28日	80人	帆船(どちらか1日)	9:30～15:00	950円
植物	7月29日30日	50人	植物の野外採集と標本作り	1日目 9:30～15:00 2日目 9:30～11:30	250円
天文	8月3日	50人	夏の星座	13:00～15:00	200円
海藻	8月4日	40人	海藻採集と標本作り	9:00～15:00	400円
電子	8月11日か12日	80人	工石イヤホン式(どちらか1日)	13:00～16:00	1,100円
親子工作教室	7月31日	40人	ジグザグロボット作り	13:00～16:00	1,000円

私立幼稚園児に 保育料を補助



市教育委員会では、私立幼稚園に在園している幼児に対し、保育料などの父母負担の軽減をはかるため、次に該当する家庭に補助を行っています。

▽対象 室蘭市に在住する4歳と5歳（年齢計算は4月1日現在の満年齢による）の私立幼稚園に通う幼児をもち、別表の基準を満たす家庭。ただし、同一世帯に市民税が課税されている人が2人以上いる場合は、その課税額を合計します。

▽申請の手続き 幼稚園から渡された用紙に必要事項を記入の上7月10日までに幼稚園に提出してください。

※別表の基準に該当しない4、5歳及び3歳の園児をおもりの家庭に対しては、1人年額5千円を補助します。（これは申請の必要はありません）

（詳細）幼稚園から教委事務局学校教育課（☎229406）へ

補助基準と補助額

基準	対象園児	年間補助額
① 生活保護の家庭	4、5歳児	103,000円
② 市民税が非課税の家庭		103,000円
③ 市民税が均等割のみの家庭		80,000円
④ 市民税の所得割課税額が1円～100,000円までの家庭		46,500円

他機関から

出・融資相談室を3カ月ごとに開設

北海道東北開発公庫

▽対象 資本金1千万円以上の

企業（ただし、建設業、小売業は対象外）

▽相談事項 構想中のプロジェクトが当公庫の対象となるか、あるいは借り入れ、申し込みするにどのような書類が必要かなど

▽日時（第1回目）7月15日10時～15時

▽会場 室蘭商工会議所

（詳細）北海道東北開発公庫北海道支店（☎01112411411）

税務職員募集

税務職員（税務大学校普通科研修生）は、国家公務員採用初級試験の合格者の中から選考します。

▽受験資格 昭和37年4月2日以前昭和40年4月1日生まれの者

▽申込期間 7月7日～16日

▽申込先 人事院北海道事務局

（〒060札幌市中央区大通西10丁目札幌第2合同庁舎内）

（詳細）室蘭税務署（☎224151）

▽有害防止管理者

国家試験受験講習会

受講案内

57年度有害防止管理者国家試験受験のための講習会を開催します。

▽期日 8月10日～19日

▽会場 北農健保会館（札幌市中央区北4条西7丁目）

▽締切 7月末日

（詳細）（社）産業公害防止協会北海道支部（☎011126113271）

市民地域

手話講習会

室蘭聴力障害者協会と手話サークル室蘭手輪の会では、一般市民を対象に7月から11月まで地域手話講習会を開催します。この機会に、ぜひ参加され、聴覚障害者に対する理解を深めてください。

▽開催日程 別表のとおり

（詳細）胆振支庁社会福祉課福祉係 武岡（☎2291331）

講習日程

月	日	会場	時間
7月	8日、22日	本輪西地区センター	18:30～20:30
8月	12日、26日	高砂センター	〃
9月	9日、24日	東地区センター	〃
10月	14日、28日	文化センター	〃
11月	14日	市民会館	12:30～16:00

ニュースネット ほっかいどう

7月22日（木）に入江臨海公園・港まつり

特設ステージから生放送の予定です。

移動スタジオ



第112回
市民劇場

フロイデ合唱団、シルバーH・G 第5回ジョイントコンサート

●7月10日（土）18時

●市民会館

●入場料 300円



お米は 許可販売店から 買いましょう



米は食糧管理法により市長の許可を受けた米穀店が販売することになっておりますので、許可米穀店以外で販売している米は、いわゆる

訪問販売の即金買いに クーリング・オフは適用されません

訪問販売で商品の購入契約や申し込みをした後で、契約や申し込みを解約、撤回しようとする

場合は、4日以内に内容証明郵便や簡易書留などで、販売店に通知すればよいクーリング・オフ制

用がステイブル、ロッキングチェア、セミダブルベッド、シングルベッド、二段ベッド、洋服たんす、整理たんす、食卓セット、食器棚、和室用木製テーブル、戸棚式テレビ台、自転車(婦人用・男児14〜22インチ・女児12〜22インチ)、ベビーカー、軽自動車(乗用タイプ)、すべり台、ゆりかご、ブランコ、ベビーベッド、子供用食卓いす、エレク トーン、掃除機、ラジカセ、カ ラーテレビ、ステレオ、もちつき機、洗濯機、加湿器、小型冷蔵庫、プロパンガス用ガステーブル、瞬間湯沸器(都市ガス・プロパンガス用)、灯油タンク(90リットル)、ホームタンク、灯油用ふる釜、ストーブガード、ミ シン(足ふみ・ポータブル)、プ ラザーゴムあみ機、キャンプ用テント、ぶらさがり健康機、魚観賞用水槽、組立式ガレージ 剣道防具一式(小3男子用)

不用品ダイヤル市 情報 ☎ 235000

6月18日現在

▽譲ります スチール机、ドレッサー、長いす、ダブルベッド、ピアノ、オルガン、ベビーバス、ベビー湯たんぼ、歩行器、婦人用三輪車、おまる、軽自動車(スバルサンバー)、冷凍冷蔵庫、ポータブル石油ストーブ、エアープール、職業用ミシン、あみ機、マットレス、ルームランナー、都市ガス用炊飯器、都市ガ

る「ヤミ米」です。

ヤミ米は検査を通っていないので、品質はまったく保証されませんし、ヤミ米の販売は違法です。正規に流通している米は、生産者が良質の米を政府等に売り渡し十分な品質チェックを受けていますから、安心して食べられます。米は許可米穀店で買いましょう。

ス用ガステーブル

▽譲ってください ロッキングチェア、セミダブルベッド、シングルベッド、二段ベッド、洋服たんす、整理たんす、食卓セット、食器棚、和室用木製テーブル、戸棚式テレビ台、自転車(婦人用・男児14〜22インチ・女児12〜22インチ)、ベビーカー、軽自動車(乗用タイプ)、すべり台、ゆりかご、ブランコ、ベビーベッド、子供用食卓いす、エレク トーン、掃除機、ラジカセ、カ ラーテレビ、ステレオ、もちつき機、洗濯機、加湿器、小型冷蔵庫、プロパンガス用ガステーブル、瞬間湯沸器(都市ガス・プロパンガス用)、灯油タンク(90リットル)、ホームタンク、灯油用ふる釜、ストーブガード、ミ シン(足ふみ・ポータブル)、プ ラザーゴムあみ機、キャンプ用テント、ぶらさがり健康機、魚観賞用水槽、組立式ガレージ 剣道防具一式(小3男子用)

理髪(大人総合調髪)の値動き

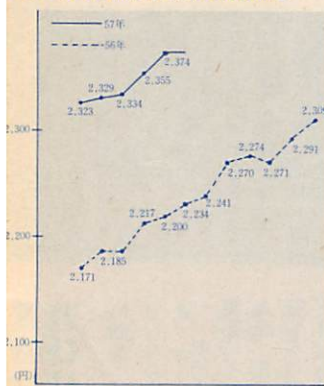

[理 髪]

昨年から値上げ状態が続いていますが5月と6月では変化はありません。

なお、6月では対前年同月比で6.3%高くなっています。

鶏卵(M玉10個)の値動き

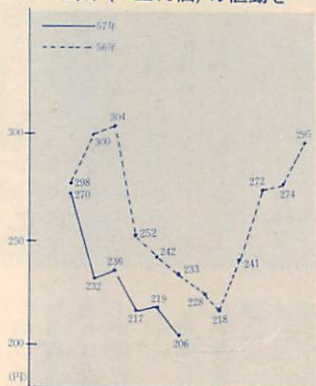

[鶏 卵]

昨年夏から年末まで値上がりが続いていましたが今年に入ってからは値下がり気味に推移し、6月では対前月比で13円・5.9%安で昨年と比べても安くなっています。

上白糖(袋入り、1kg)の値動き

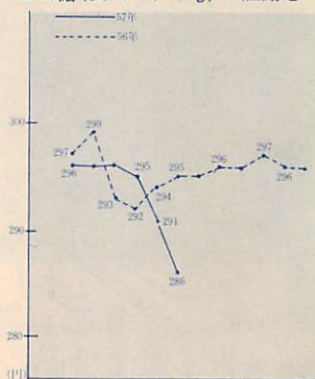

[上 白 糖]

昨年春からわずかながら値上がり状態が続いていましたが、今年の4月を境に値下がりとなり6月では対前月比で9円・1.7%安となっています。

モニターの目

値 動 き

市消費生活モニター調査

⑩

市史コーナー むろらん むかし話 ①

96

河野常吉(故人)が、旧室蘭市史の編さんに携わった大正時代後期から昭和初年にかけて、市内在住の古老たちから聞きと

新室蘭開発 当初の状況

最上谷慶次郎談 大正十五年の聞取り



開拓使官署課の役所は今の常盤町の市役所辺(注・土木現業所付近)に建てられたり。今幸町の日本

った話が『古老昔日談』として残っております。このなかから開拓当初、つまり百年前の室蘭がしのばれる話題を拾い集めて特集してみました。題して『むろらんむかし話』。文章は原文のままですが、片仮名書きを平仮名書きにしました。

基督教会の下の処(注・道新室蘭支社付近)の小流が水清く、其処に天幕を張り数百人の人夫を収容して「ヤチ」の盛土をなし、道を作り、仏坂をも開墾せりと云ふ。元室蘭より富士山高吉(ふじ屋)山中利兵衛、田中良兵衛(田中屋)など来りて旅人宿を開けり。本多新は田中方に草鞋を脱ぎたりと云ふ。

函館の商^{ツツ}浦井三郎兵衛が御用達を命ぜられ、其店員として松尾周造、最上谷市五郎(△最上谷商店)二人来り、御用済の後、二人は独立して商業を営みたり。工藤長蔵は、当地大工の元祖と云ふべし。西沢忠作(越後)は其下にあり帳場を勤めしが、後幅ききの請負業者となり。沢田清作は工藤の手下のたき大工なりしが後に是も請負業者となり、又、大黒館をも経営せり。八幡社を建てしは工藤長蔵、輪西屯田兵村を請負い建築せしは沢田清作。開削当時のテント村

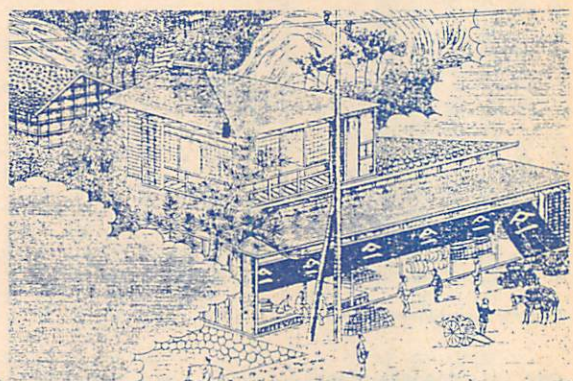

明治23年ごろの最上谷商店 (北海立志図録)

館の向ひ下に降る所(注・日本一坂)の路次にて児童十二、三人を集め、習字、読書を教授せり。田村顯允、齊藤良知、赤城信一、芝沼由之(注・初代開拓使出張所主任)、日野愛憲、本多新なども折々来り疑義を質し、或は教えを受けたり。明治十年頃札幌に赴けり。小杉久兵衛は能登人(石川県)にて房吉とは縁故なし。もと輪島の塗職人にて当地に來り。料理屋の出前取りをなし、又賭博も為す。

小島宗七(新潟県)は札幌切開の頃の御用商人^ニ新田の店員にて今井武七(注・丸井の開祖藤七の弟)後藤半七と共に働きたるが室蘭に來り。営繕課の建たる家屋を借り、其傍に古着屋を出せり、是当地古着屋の始めなり。鈴木三治は当地駅通の始り也。(初め駅通を本陣と云ふ。鈴木三治は六、七年室蘭に居たり)森村新蔵は当地方飲食店の始り也。(注・ホテルの経営にあたった人)本多新は湯屋営業の始也。丸山能一は新室蘭の副戸長なり会津人也。明治十年頃迄勤めたり。丸山能介(抱石と号す)漢学者で明治七年当地に寺小屋を始む。即新室蘭字問の開祖也。本多の創成

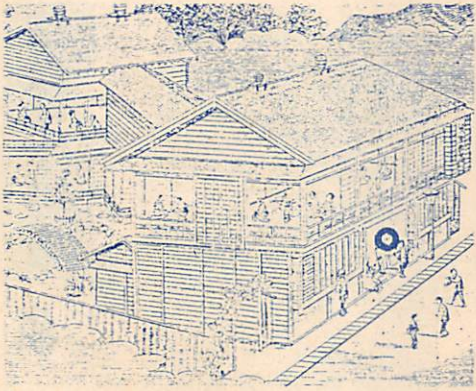

年雲丹を製造す。初め貸座敷を営み●を屋号とす。のち米穀雜貨商となる。

買物は新室蘭 遊びは元室蘭

北川千代蔵談 昭和四年の聞取り

一、明治五年は、道路開墾、官舎建築にて新室蘭へは、高職百五十人許、其下に人夫何百人附屬して賑へり。元室蘭より來り仮小屋にて物を売るものあり、又新室蘭より船にて元室蘭に至り遊ぶものありて商人等は夫に利益を得たり。されば五年は金もうけに忙しくして家屋の建築などするもの無かりき。翌年の仕事を目的に越年したるもの多かりしが、六年は左程の工事なく、もうけし金も亦使用し尽すと云ふ有様にて失望の体なりき。同年百円づつ貸付せられ家を建てたれども亦後、格別の仕事もなく不得と他に出稼するものありき。一、札幌道路は五間の開墾なりしが、両側の家は道路より二間づつ引込めて建築せよとの達なり。されど自分の宅地などは裏が丘陵にて狭き故出願して一間半程引込めて建てたり。同様な処は外にも少なからざりし故、終に道路五間、左右各一間半、合せ八間が道幅となしりならん歎。

小杉久兵衛の貸座敷(前出同書)

昭和五十七年七月一日発行(毎月一日・十五日発行)

市政だよりむろらん

(五三五号)

編集発行

巻五

室蘭市幸町一番二五号 (0142)21-1111
室蘭市総務部広報広聴課