

市政だより むろらん

56. 10. 15.

No.518

室蘭市民憲章

- 1、健康で働き、明るく楽しい家庭をつくります。
- 1、老人をうやまい、子どもの夢はぐくみ、あたたかい心のかよいまちをつくります。
- 1、自然を愛し、環境をととのえ、緑豊かなまちをつくります。
- 1、のびゆく港と、産業を育て、未来を開く希望のまちをつくります。
- 1、きまわりを守り、教養を深め、文化のかおりあふれるまちをつくります。



ねたきり老人を対象に 入浴サービスを実施

自宅から白鳥 Heights まで 専用車で送り迎え

市では、ねたきりのために、入浴する機会に恵まれないお年寄りに、少しでもサッパリしてもらおうと、9月28日から「ねたきり老人入浴サービス」を始めました。

このサービスは、白鳥台にある特別養護老人ホーム「白鳥 Heights」の特殊浴槽を利用するもので、市が先に購入した、車イスやねたきりのまま乗車できる専用車で、自宅から白鳥 Heights まで送り迎えます。同 Heights に着くと、いったん休養し、健康状態をみてから入浴。浴槽では Heights の寮母さんが慣れた手で、頭からつま先まで丁寧に洗い、その間、お年寄りはほとんど寝ているだけで良く、評判も上々です。

市では、このサービスに先がけて、対象の家庭81件に利用を呼びかけたところ、8人から申込みがあり、同 Heights のお年寄りたちが入浴する月曜日と木曜日の週2回1日につき1人の割合で、順に実施しています。

入浴サービスを希望する人（ねたきり老人）は、市福祉課老人福祉係（☎21-111 内線465）に申込み下さい。

“室蘭・大洗間フェリー航路を実現させよう”

市功労者16人 文化の日に表彰

本年度の市功労者が決まりました。受章される方は、公益功労者の山本松男さんから16人で、いずれも多年にわたり各職務を通じて、市政の発展に寄与された方々です。その栄誉をたたえ、11月3日の文化の日に表彰式を行い、市長から表彰状と功労章、記念品を贈ります。

公益功労者

〔人権擁護〕



元田本一さん

上田照子さん

山本松男さん



加藤治良さん



池田洋二さん



山田義光さん



早川敬一さん

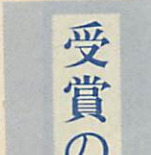

国本千恵子さん



石原直さん

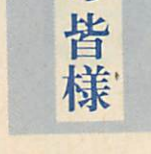

庄春江さん



合田皎三さん



阿部幸男さん



杵屋佐八さん



中村徳一さん



今井敏夫さん



森田信雄さん

- ▽山本松男 人権擁護委員
・幸町3-1
〔社会福祉〕
- ▽上田照子 民生・児童委員
・宮の森町4-11-6
- ▽元田本一 民生・児童委員
・元田本一 民生・児童委員

- ・東町4-18-4
- ▽山田義光 保護司
・知利別町2-1
〔保健衛生〕
- ▽池田洋二 医師
・幸町2-8

- ▽加藤治良 医師
・母恋北町1-5-1
- ▽国本千恵子 歯科医師
・東町2-22-6
- ▽早川敬一 歯科医師
・中島町1-31-11
- ▽庄春江 助産婦
・常盤町6-18
〔地域自治〕
- ▽石原直 町会長
・輪西町2-15-4
- ▽杵屋佐八 邦楽家
・中央町1-3-8

受賞の皆様

自治功労者

- ▽阿部幸男 市監査委員
・沢町7-11
- ▽合田皎三 市職員
・新富町1-10-5
- ▽森田信雄 市職員
・伊達市南黄金48
- ▽今井敏夫 市職員
・高砂町2-25
- ▽中村徳一 市職員
・港南町1-28-23

教育文化功労者

秋の火災予防運動

10月15日～31日実施
火災から命と
財産を守ろう

今年も10月15日から31日までの17日間、全道一斉に統一標語「毎日が防火デーです。多くの家」のもとに、秋の火災予防運動が行われます。

暖房器具の設置や使用などにより火災の多発する季節を迎えるにあたって、運動の重点目標に
(1) 幼児、老人、身体不自由者などを中心とした焼死防止対策の徹底

(2) 暖房器具の取付及び使用時の安全確認
(3) 防火意識の向上

を掲げ、期間中は、火災の発生を防止し、悲惨な焼死事故を絶滅するために、市民に防火の点検と備えの実行を、諸行事を通して呼びかけます。

ふだんから防火に
心がけましょう

火災から尊い命と財産を守るために、ふだんから次のことに注意

第3回市議会定例会から

「室蘭市中小企業センター」を建設

仮称

本年第3回市議会定例会が、9月25日から10月7日までの13日間開かれました。

この議会では、一般会計の補正予算案をはじめ、56年度市功労者、



教育委員会委員などの人事案件や生活館設置に伴う「室蘭市生活館条例」の制定、超過課税を継続して行うための「室蘭市税条例」の一部改正など議案12件、認定4件報告5件が審議され、いずれも原案どおり可決され、昭和55年度水道事業、病院事業、中央卸売市場、

白鳥台開発事業の4会計の決算も認定されました。議案の主なものとは次のとおりです。

一般会計予算を補正

大雨による災害復旧事業や道路橋梁整備に6億8千万円を追加し、一般会計予算総額を74億4千万円3千円としました。

生活館条例を制定

地域住民の生活文化の向上と社会福祉の向上を図るため「室蘭市イタンキ生活館（東町3丁目13番26号）を設置するためのものです

市税条例等の一部改正

超過課税を継続して行うための

っているような場合は、黙って見ているで「どうかしましたか」「大丈夫ですか」などの「愛のひと声」をかけてほしいものです。

いすを進める場合…

② いすの位置と方向がわかれば、見えなくとも十分かけられますから、手をちよっといすの背に触れさせて下さい。

そして、いすにかけたら、前にあるテーブルなどに手を触れさせてあげると、高さがわかって安心できます。

白い杖の人を見かけたら大丈夫ですかのひと声を電車やバスの乗り降りの際、また、横断歩道や階段のある場所などで白い杖の人を見かけたら「大丈夫ですか」などと、せひ、ひと声かけて下さい。このひと声から、見えな人とのコミュニケーションが始まるのです。

また、見えない人が何かを探しているような様子とき、困ってだれかの手を借りたと思

初めて会ったときには…

軽く握手して下さい。握手されると、相手のどの方向にいるか、また、背の高さがどのくらいかなどすぐわかり、親近感もわいてき

「市税条例」の一部改正、災害弔慰金と災害援護資金の貸付金の増額を図るための「室蘭市災害弔慰金の支給及び災害援護資金の貸付に關する条例」の一部改正などです。

工事請負契約締結

仮称室蘭市中小企業センター（東町4丁目29番1号）の新築工事です。

教育委員会委員の再任など

- ▽教育委員会委員
- ・高木政次（再）
- ・高野次郎（再）
- ▽公平委員会委員
- ・高野次郎（再）
- ▽固定資産評価審査委員会委員
- ・小山吉郎（再）

- (1) たばこの投げ捨て、消し忘れと寝たばこは絶対にしないよう、させないように徹底する
- (2) 外出前、就寝前には火の元の点検を行い、暖房器具の消火を徹底するとともに、ストーブの近くには洗濯物など可燃物を置かない
- (3) 子供の火遊びによる火災を防止するため、マッチやライターなどの安全管理を徹底する
- (4) 幼児、老人、病人、その他身体不自由者だけを残しての外出は極力避け、どうしても出かけるければならないときは、隣人に頼んで度々見回ってもらうようにする
- (5) 自分が使う火は消すまで責任を持ち、その都度安全を確認するとともに、家族全員で防火の話し合いをするよう心がける

市長を囲んで 地区懇談会

中島地区～白鳥台地区

街づくりにアイデアを

日	時	対象地区	会場
10月19日(月)	18:00~20:00	高砂町全域	高砂サービスセンター
20日(火)	18:00~20:00	水元町、天神町	水元町会会館
26日(月)	18:30~20:30	幌前町会	幌前町会会館
27日(火)	18:30~20:30	陣屋町会	陣屋町会会館
29日(木)	18:00~20:00	港北町、柏木町	港北町会会館
30日(金)	18:00~20:00	上記を除く本輪西地区	本輪西町会会館
11月5日(木)	19:00~21:00	白鳥台地区	白鳥台地区サービスセンター
6日(金)	18:00~20:00	中島地区	中島地区サービスセンター



快適さがいきとどく街づくりに

市では、昭和52年度から56年度までの5年間、皆さんのご理解とご協力により、固定資産税と法人市民税（法人税割）の超過課税を実施し、その増収分を財源として学校建設、生活関連道路の整備や中小企業振興対策などに大きな成果を上げてきました。

しかし、本市の財政状況は、長期的な経済不況などから、収収の伸び悩みで自主財源は極度に低下

超過課税の増収分は

福祉・教育・文化

・スポーツ施設の

整備事業に充てます

税率は

税目	区分	現 在 市 税 条 例 税 率	57年度～61年度 市 税 条 例 税 率	地 方 税 率	法 率
法人市民税 (法人税割)	標準税率	14.5	14.7	12.3	100
	超過税率	100	100	100	100
固定資産税	標準税率	1.6	1.6	1.4	100
	超過税率	100	100	100	100

※法人市民税(法人税割)の標準税率は、地方税法の改正により、56年8月から $\frac{12.1}{100}$ が $\frac{12.3}{100}$ に変更になっております。

超過課税による増収予定額とその用途

税目	区分	標準税率を 超える税率	57年度～61年度 増収予定額
法人市民税 (法人税割)	標準税率	2.4	16億 7,000万円
	超過税率	100	—
固定資産税	標準税率	0.2	42億 9,000万円
	超過税率	100	—
合 計	—	—	59億 6,000万円

用途

- 57年度～61年度超過課税による特定の事業を行う財源として 28億 9,000万円
- 52年度以降の超過課税による事業実施のための借入金(市債)の返済財源として 30億 7,000万円

し、一方では、多額の不良債務などの解消を図らなければならない状態にあり、財政運営は極めて厳しい状況に直面しています。

従って、徹底した内部努力を行って健全な財政基盤を確立して行かなければなりません。このような財政状況にありましても、市民福祉の向上を図ることは不可欠であり、緊急性の高い福祉・教育・文化・スポーツ施設の整備を早

急に進めなければなりません。

これらの新たな行政需要に対処するため、超過課税継続の市税条例改正案について、9月定例市議会であらゆる角度から、慎重に審議いただいた結果、超過課税の継続が議決されました。

この超過課税のあらまは、次のようになっておりますので、趣旨をご理解いただき特段のご協力をお願いいたします。

超過課税の継続にご理解とご協力を

超過課税とは

地方税法で定められている標準的な税負担（標準税率）を超えて負担をいただくことをいいます

その期間は

超過課税継続の期間は、昭和57年度から昭和61年度までの5年間です

道内都市の税率

昭和56年度道内32市に
おける税率の採用状況

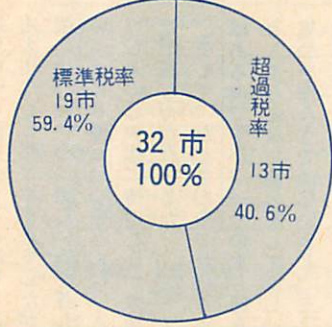
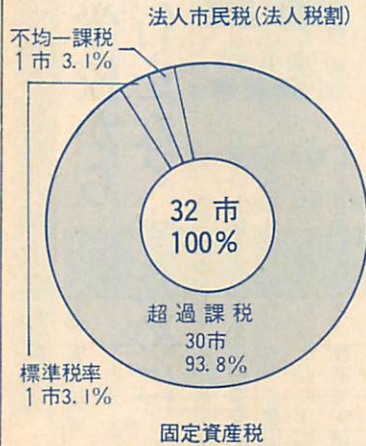

57年度～61年度 超過課税による事業の計画概要

事業名	事業の概要	計画事業費	うち超過課税充当
入江運動公園整備	用地購入や国体関連施設の整備	38億 1,000万円	7億 2,000万円
学校施設整備	校舎増築、屋内体育館改築、プール建設や環境の整備など	20億 9,000万円	9億 8,000万円
スポーツ・文化・福祉施設等整備	保健センター建設、福祉・文化施設の建設やスポーツ施設の整備など	28億 8,000万円	9億 8,000万円
中小企業振興対策	市融資制度や指導相談業務などの充実	2億 1,000万円	2億 1,000万円
合計		89億 9,000万円	28億 9,000万円

超過課税による増収額は、学校建設、道路改良舗装や中小企業の振興対策に使っています。
56年度計画の学校建設などの事業は現在進行中ですが、56年度の事業が完了すると、学校建設については、13校（当初計画10校）の新・増設や改築工事により、校舎

小学校 全校不燃化に

超過課税による事業の成果は

の鉄筋化が当初計画の不燃化率95%達成を上回り、全校の不燃化が達成されます。

道路整備に

生活関連道路の整備についても道路舗装率が道内主要都市のなかでは一番高い水準にあり、超過課税による事業実施の成果が上がっているといえます。

中小企業振興に

また、中小企業振興対策としては、中小企業振興資金融資貸付など市融資制度充実のための金利負担や、中小企業センターの建設を進めています。

増収額は…

昭和52年度から56年度における

超過課税による増収分の収入（見込）額は、固定資産税が32億9千万円、法人市民税（法人税割）が13億5千万円、合計では46億4千万円です。

56年度から52年度まで 超過課税の実績



教育環境整備に 増改築中の陣屋小＝



中小企業振興に「中小企業センター」の建設など

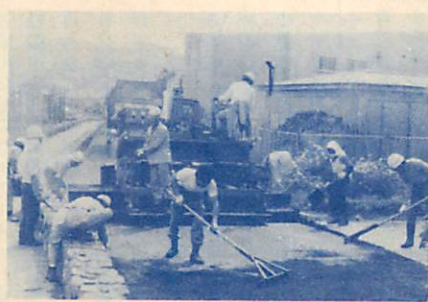

生活関連道路の改良舗装に

社会を明るくする運動弁論大会から(上)

私達の学校から

非行をなくすために



年 穂 6 小 美 原 日 小 新

私は日新小学校の六年生です。私達の学校の校下では、三、四年前からたたくさんのデパートが建ち始めました。そこに行けば私達のほしい物がたくさんならんでいます。

この頃、毎日のように新聞やテレビで少年少女の非行が報道されています。私達の学校でもこの非行については例外ではありません。

例をとってみますと、六年の女子三人が子供同士では行ってはいけないデパートに行って万引をしたり、五年生の男子がアパートの階段でたばこをすったりました。

〈小学生の部〉

又、四年生の男子二人が家を出して、大騒ぎになり先生や警察の人も出てさがし回り、やっと夜明けの三時ごろ見つかったというところもありました。又、教室で友達とけんかして「死んでやる」と言って三階の窓からぶら下がるという事件もありました。

これらは、人のまねをしたりテレビのえいきょうを受けたりしたこともあるでしょう。私は今、児童会の会長を勤めています。私達児童会三役はこの非行についても真剣に話し合いました。

この人達は決して良いことだと思っただけではないと思います。万引きをしながら、たばこをすいながら「見つかったらどうしよう」とびくびくしながらしているにちがいありません。

私達児童会は「ぬすみをしてはいけない」「たばこをすってはいけない」と話し合うことはもちろん大切なことだとおさえました。強い心、強い心、美しい物を美しいと感じる優しい心をみんな一人ひとりの心や体を持つことが大切だと話し合いました。

そこで、たくさんやりたいこと

はあつたのですが、一つの取り組みとしてみんなで協力をして楽しい集会を作ろうではないかと、三、四年前から、いろいろな集会行事を持っていきます。

例えば、タコを作ってみるなどあげるタコ上げ大会、美しい音楽を身につける音楽集会、高学年が自覚を持って低学年を指導するといふ兄弟学年の集団遊び、これは一年を通して毎月一週間ずつ行っています。又、一年の一大行事として、子供夏祭り大会があります

これは去年から始まったのですが、今年も七月十八日の三時を

も何回もみんなの意見を反映しながら原案作りをしました。

一年生は給食の牛乳のキャップを集めて全校生徒のお金を一人三百円ずつあたるように作ってくれました。二年生は新聞の中に入ってくるチラシで全校生徒の財布をおつてくれました。三年生はさい

し合いがもたれました。みんなでお紙の鳥を研究して作り、針金のかごも作り、鳥を入れた鳥かごを四十五人で三百六十八羽も作りあげました。又、くじの箱も作りました。中に入れる物は、きせいの物ではなくて、竹トンボ、水鉄砲、ビーズ細工などを何時間も研究して作り、教え合ったりしました。

又、金魚すくいのかわりにおたまじゃくしを遠くまで取りに行っておたまたますくいました。どの学年も作業の途中見て回ったのですが、真剣そのものでした。その中にいろいろな非行問題を起

した友達もニコニコしながらみんなといっしょに協力している姿を見ることが出来ました。もちろんお祭り行事は、天気にも恵まれ大成功でした。四年生のすばらしいおみこしが「ワッショイ／＼ワッショイ」とねり歩きます。三年、五年、六年は汗水流して物を売ります。交代で一年生の作ったお金を持って「これ下さい」「あれ下さい」と目を輝かせてニコニコしながら

買った物をしていく姿はどの友達も、どのお友達も純真そのものでした。

この教訓から私達は苦しい経験をもんなど共にして楽しい行事として成功させる、そんな過程の中で人間としての喜びを知るとき、そこには非行はなくなり、お友達もきっと正しい生活ができることを信じます。

ここでは一例としての取り組みをお話ししましたが、私達の回りから一人も悪いことをする友達がいなくなることを期待して、私の話しを終わります。

意見をお寄せ下さい

▽テーマ 「ミ」 「街の美化」

毎日の生活と切っても切れない 関係にある「ゴミ」と「街の美化」

について、こうすれば良くなる、私はいこう考えるなど、意見をお寄せ下さい。

▼応募方法 200〜750字程度。住所氏名、年齢、職業、電話番号を

明記し、匿名希望の場合は、その旨お書き添え下さい。

▼送付先 〇〇市幸町1-1 市広報広聴課「声のひろば」係

※社会を明るくする運動弁論大会から、小学生、中学生の部各1点ずつ、本号と次号の2回にわたって紹介しますので、声のひろばは休みます。

財政教室

第36回

行政水準 (終)

前回まで、市が投資した建設事業費によって累積された、主な公共施設の水準について、道内主要都市などの水準と比較しながら、説明をしてきました。

主な公共施設の水準を表にまとめてみました。本市の水準は、道内主要都市のなかで、道路の舗装と児童館の設置状況が1番、公園面積、学校の不燃化市営住宅戸数と公共下水道の人口普及率が2番目、市立保育所の乳幼児収容定員が3番目となっており、全体では非常に高い水準にあるといえます。

また、図は歳出決算額、建設事業費、および、市債借入元金残高の推移を調べたものですが50年度を100とした場合、歳出決算全体では、54年度の伸びが約1.8倍ですが、建設事業費の場合は約2.3倍の伸びとなっており、道路や公園の整備、あるいは、学校や市営住宅建設のための投資的経費の増大が、公

共施設の水準が高いことと関連していると考えられます。

しかし、一方では建設事業を行うためには、その財源に占める市債(借金)の割合が大きいため、借入元金の残高が増大し、54年度では、50年度の約2倍となっており、歳出決算規模より借入元金残高の方が大きい伸びとなっており、財政負担を小さくして行く必要があります。

普通会計決算から

歳出決算額・建設事業費
市債借入元金残高の推移

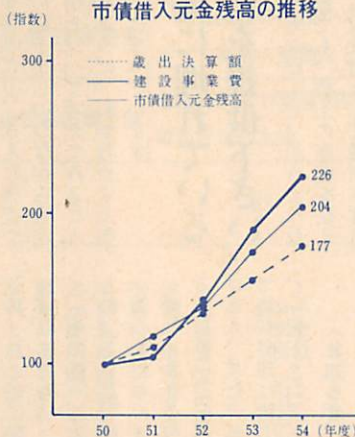

注) 普通会計とは、一般会計・港湾会計・土地区画整理会計・住宅会計のうちから、土地造成などのように公営企業的な部分を除いたものです。

主な公共施設の水準

(55年4月1日現在)

公共施設名	単 位	本市の水準	道内主要都市との比較 (本市の順位)
道 路	舗 装 率	60.3%	1
公 園	人口1人当り公園面積	16.5㎡	2
学 校	校舎の小学校	95.5%	2
	不燃化率中学校	96.1%	2
市営住宅	1,000世帯当り市営住宅戸数	86 戸	2
公共下水道	人口普及率 (排水人口 / 住民基本台帳人口)	54.9%	2
市立保育所	人口1,000人当り保育所収容定員	5.7人	3
児 童 館	人口10万人当り児童館数	6.3館	1

※道内主要都市：室蘭・函館・小樽・旭川
釧路・帯広・苫小牧の7市

測量山

自然の仲間たち⑦

キリギリスの仲間

イブキヒメギス

鳴く虫の代表として、キリギリス科とコロギス科に属する虫があり、コロギス科の代表選手が、前回紹介した「カンタン」でした。

キリギリス科の代表選手は、ハネナガキリギリス(チヨウセンキリギリス)ですが、残念ながら、ふしぎなことに室蘭付近には見られず、写真のイブキヒメギスが代わりに代表選手として登場いたします。室蘭で見られるキリギリスの仲間は、このイブキヒメギスを筆頭に、ウスイロササキリ、セスジツユムシ、ヤブキリ等が良く見られます。キリギリス科の虫は、真昼の演奏家よろいで、秋の日を浴びて良く鳴きます。キリギリスの出現時期が最も早く、8月上旬にはもう姿を見せてくれます。キリギリス以外は、秋の虫で、9月中旬から11月上旬まで姿を見ることができません。



鳴き声は、キリギリス以外はあまり知られていませんし、美しくもないので、子供たちに人気はないようです。「シニルル」と聞えるのはセスジツユムシです。「ジャンジャンシャ」と聞えるのはイブキヒメギスです。ヤブキリは、ものすごく高く「ジーン」と鳴き、室内で聞きますと、頭が痛くなるほどです。

総体的にキリギリスの鳴き声は6千〜1万2千ヘルツの振動数を持ち、コロギス科の4千ヘルツ前後のものと比較して、騒がしい音といえると思います。イブキヒメギスは黒褐色のものと、青緑色の体色のものと2型があります。

くちらべてみよう

道具の移り変り

民俗資料館の収蔵庫を一般公開

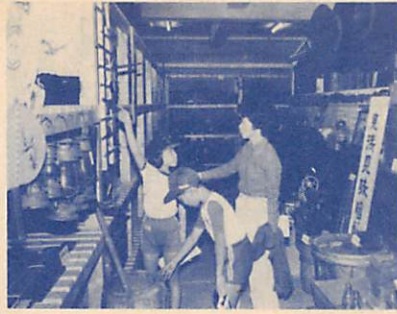

民俗資料館では1階収蔵庫を一般公開しています。

収蔵庫は12・56平方メートルの広さを誇る文化財の保存整理専用室で、3層の木製整理棚が全壁面に取り付けられており、昨年4月開館以来、約80件20点余りの市民提供資料を含む生活・生産等に関する民俗民具類、それに1万点を越す考古遺物類がぎっしり収蔵されています。これらの資料は学芸員を中心に館員の手で分類整理作業が続けられてきましたが、このほど民俗民具関係分をほぼ分類し、これを機会に一般公開にふみきったものです。

「くちらべてみよう」展と題し、

行商の道具。馬具作り道具。

〔教育・宗教・娯楽用具〕教科書、学用品。玩具遊具類。楽器。

祭りの飾り道具、仏像神像、絵馬、

呪術具、御札、鈴、経典類。ソリ、ゲロリ、スキー類。化粧道具。

〔鉄道・荷役用具〕鉄道員の衣服、カンテラ。パイスケ、モッコ、ハヤスケ類。測量道具。

〔製鉄・造船関係資料〕労働者の生活がわかるような写真、専用道具。鉄と船に関する古資料であればなんでも。

〔その他〕三平皿など古いせともの、やきもの。医療に関するもの

お心当たりの人は、民俗資料館(☎4922)へ。特に由緒ある資料を一定期間、借用させて下さる人、また、ボランティア活動で資料整理に協力して下さる人もご一報下さい。

家庭に埋れている資料を提供下さい

こんなものがーと、思うような古道具類でも、郷土の歴史を伝える立派な文化財として教材になります。特に昔を知らない子供たちの学習のために、埋れている資料を探して提供願います。

例えば身のまわりの次のようなものがあります。

〔商売道具〕帳場格子、看板、のれん、商標、鑑札、焼印、縁起品(まねきネコ等)、印ばんでん。

〔職人道具〕カジ屋の槌、ハン、金敷、木台類。くつ屋の修理具。船大工の道具。畳、桶屋の道具。

民俗資料館のふるさと講座のひとつとして、市婦人学級の生徒を対象に、アイヌ民族に伝わる「アツシ織」の実演見学会を、10月28日(水)10時から12時まで行います。学級生以外の婦人でもご覧いただけますので、この機会に、ぜひ、ご来館下さい。(入館料100円)

▽問合せ先 民俗資料館(陣屋町2-4-25 ☎4922)

講座・講習会



勤労青少年ホーム

勤労婦人センター

- ▽教材費 月500円(4カ月分前納)
- ▽時間 18時30分~20時30分
- ・申込み方法 17日(土)13時から直接ホーム窓口で受け付けます
- 電話による申込みには応じていません
- ・申込み、問合せ先 勤労青少年ホーム(東町1-20-27 ☎441135)

〈きもの着付講座〉

- ・昼の部
- ▽開講日 11月5日から毎週木曜日 8回
- ▽時間 10時~12時
- ・夜の部
- ▽開講日 11月4日から毎週水曜日 8回
- ▽時間 18時~20時
- ▽定員 昼夜各30人
- 〈社交ダンス講座〉
- ▽開講日 11月5日から毎週木曜日 7回
- ▽時間 18時~20時30分
- ▽定員 カップル20組
- ・申込み方法 ハガキに講座名(きもの着付は昼夜の別も)、住所、氏名、年齢、電話番号を記入の上、申込み下さい。定員を越えた場合は、抽選で決めます。受講できる人に通知します。
- ・締切 10月26日到着
- ・申込み、問合せ先 ☎函栄町2-1-1-20 勤労婦人センター(☎41043)

アツシ織実演 10/28

- ▽開講日 11月2日から毎週月曜日 11回
- ▽教材費 月500円(4カ月分前納)
- 〈洋裁教室〉
- ▽開講日 11月10日から毎週火曜日 11回
- ▽教材費 月100円(4カ月分前納)
- ※以上の講座の時間は、いずれも18時~20時。
- 〈書道・ペン習字教室〉
- ▽開講日 11月5日から毎週木曜日 12回

灯油の共同



購入を考えよう

今年もまた、暖房の必要な季節となりました。すでに需要期を迎え、灯油の共同購入価格を決定した団体が一部にあるようですが、これから灯油の共同購入をする場合は、次の点を参考にして下さい。

〈なぜ共同購入は安くなるか〉

◎消費者が地域的にまとまり、かつまとまった量を購入することによって配送の無駄が少なくなります。また配送を一定の日に決めることによって配送の回数が減り、1回当たりの配送量も多くなるので配送経費が安くなります。

◎店に対する申込みや代金の支払いをまとめて行うことによって、店の人手を省くことができます。

〈グループづくり〉

◎最初は参加者の数が多すぎると運営がむずかしい場合もありますので、20戸から30戸程度で始めるのが適当のようです。

◎グループができたなら、各人の希望や条件をまとめて販売店数店と交渉して、条件の良い店を選びましょう。

〈販売店との契約は〉

◎後日のトラブルを避けるために販売店と、次の事項について契約を結んでおくことが大切です。

契約期間、注文の仕方、配送日、配送場所、1ℓ・18ℓごとの価格、代金の支払日、支払方法、価格の変更など。

なお、代金の支払いについては前払い、概算払い、予約金の納入は、できるだけ避けた方がよいでしょう。

〈共同購入に関する相談は〉

共同購入に関して質問や相談がありましたら、市民生活課(☎211111内線404)か、胆振支庁総務課道民生活係(☎29131内線217)に連絡下さい。

- ▽募集人員 2年保育(4歳児) 80人
- ▽対象園児 昭和52年4月2日から昭和53年4月1日までに生まれた幼児で次の区域内に、保護者とともに住み、通園に保護者の送り迎えができること
- ▽通園区域 港北町1〜5丁目、本輪西町1〜5丁目、幌前町、神代町の一部(港北町に近接した区域)、高平町の一部(港北町に近接した区域)、香川町、石川町の一部(香川町に近接した区域)
- ▽願書の受付(期間・場所) 11月4日〜7日 9時30分〜14時(土曜日は11時まで) 港北幼稚園(願書も備付)
- ▽入園決定 入園希望者が定員を超える場合は、公開抽選で決定します。抽せん日は、11月11日日本園ホールで行います。
- ▽問合せ先 港北幼稚園(☎2020)

催し

秋の読書週間

記念行事

市立図書館

市立図書館では、10月27日〜11月9日の「秋の読書週間」を記念して、次の行事を開催します。

〈ミニ劇場〉

▽対象 幼児、小学生

▽内容 紙しばい

・10月30日(金)15時(15分程度)

図書館輪西分室(輪西地区)

・11月6日(金)15時(15分程度)

図書館本輪西分室(本輪西地区)

56年度選定図書読書感想文入選者表彰式

先に決定した入選者に対し表彰

授与

▽日時 11月7日(土) 14時

▽会場 図書館3階講堂

〈課題図書読後感想討論会〉中学生の部

▽日時 11月17日(火) 14時

▽会場 胆振地方婦人会館(東町4-29-1)

▽参加者 市内各校代表生徒

▽司会及び助言 依田秀俊氏(成徳中学校教諭)

▽課題図書 「野菊の墓」伊藤左千夫著

▽問合せ先 市立室蘭図書館(☎21658)

勤労婦人センター

作品展示会

日頃、センターを利用しているグループや個人、講座受講生による作品展示会です。

▽日時 10月29日(10時〜19時) 30日(10時〜17時)の2日間

▽展示物 レザークラフトなど30点。バザー、薄茶席もあります

▽問合せ先 勤労婦人センター

菊 花 展 (栄町2-10 ☎1043)

青少年科学館

青少年科学館

期間中は、菊作りの園芸指導を行います。

▽期間 11月1、3日(2日は休館日)

▽共催 青少年科学館、室蘭菊友会

▽後援 室蘭を緑いっばいにす

手話であいさつを
すみません
ありがとう

募 集

港北幼稚園

57年度園児

2年保育(4歳児) = 80人

る会

▽問合せ先 青少年科学館(☎21058)



忘れていませんか

バイクの自賠責保険

250cc以下の二輪車（バイクと略

称）と250cc以上の自動二輪は、法律で自賠責保険（農協の自動車共済含む）の加入が義務づけられています。250cc以下のバイクに車検制度がないため、保険の契約期間が切れても継続契約を忘れがちになります。これが事故発生の場合、無保険のため被害の救済ができず、加害者・被害者双方の一生が台なしになるケースが増加しています。

自動車や自転車とは一味がちがった便利さが受けて、バイクの利用者が増えています。それに伴ってバイクによる事故も多発してきています。万一の人身事故に備えて保険に加入することは、運転者の義務でもあります。いま一度こ

自動二輪車事故防止運動を実施

10月21日～30日の10日間

- （1）若年運転者の無暴運転の防止
- （2）無保険バイクの運転追放
- （3）自賠責保険・交通災害共済の加入促進

老人・母子・心身障害者世帯に冬季燃料費を支給

老人や母子、心身障害者のみで生活している世帯で、冬季間の燃

確認を。



「芋鉋（いもかん）」と呼ば

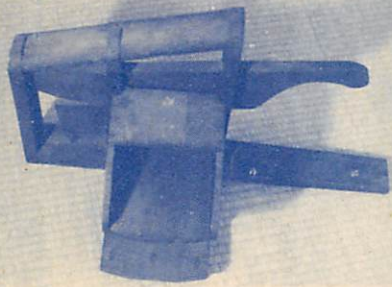

れる珍しい芋類細断機の一つ。開拓期に澱粉（でんぷん）を芋（馬鈴薯）から採取するため、芋をきむ手間をできるだけ省こうとして考案されたもの。写真手前の投入口（幅14センチ、高さ6センチ）から芋を押し込み、右上のハンドルを上下すると、3列に並んだ釘状の刃と包丁刃が交互に動いて芋を3センチから5センチ角に細断します。木製でがん丈なこの芋鉋は、芋きぎみの作業の能率をおおいに高めたことでしょう。澱粉作りにとどまらず、これでカボチャやダイコンなどもきざん

資料紹介(14) 芋鉋

でわずかな米と一緒に炊き込み食事の量を増やそうとした知恵は、さらに戦中、戦後の飢えた時代の代用食作りの際にも生きてきました。米飯がろくに食べられない貧しい庶民にとって、芋やカボチャを米と混ざって食べるしかなかったわけで、米粒並みに細かくきざめるこの道具は、生活必需品でもありました。

（資料・民俗資料館）

他機関から

室蘭視力障害者福祉協会 文化祭 10月25日

室蘭視力障害者福祉協会では、委員の日頃の活動を発表しあい、交流を深めようと、毎年、文化祭を開催しています。点字、カナタイプ競技会をはじめ、手芸品の展示や文芸作品の発表、一般の働く仲間や学生らの友情出演をまじえたコーラスの発表など、盛り沢山のプログラムを用意し、市民多数の参加をお待ちしています。



里親を求めています

親が病気になるったり、離別したりして親と一緒に生活できない子供たちが、増えています。これらの不幸な子供たちを、親に代って、親が引取れるようになるまで養育していただける家庭を里親（知事が認定します）といひます。養護施設と同様、児童福祉法による公的な制度です。

里親になるには、恵まれない子供に理解があつて、不適当な環境でなければ、どなたでもなれます。現在、家庭に恵まれない多くの子供が里親を求めています。

▽問合せ先 市家庭児童相談員（電話1111内線463）か、室蘭児童相談所（電話2949）

57年度訓練生募集

- ▽募集科目、資格、願書締切
 - (1)機械一科、構造物鉄工科 高卒程度以上 11月30日
 - (2)溶接科、配管科、塗装科、建築科、中卒程度以上 1月31日（離転職者は3月31日）
- ▽選考日 12月10日
- (1)機械一科、構造物鉄工科
- (2)その他の科目 2月12日（転職者は随時）
- ▽問合せ先 室蘭高等職業訓練校（東町3-1-11 電話3522）



歯と健康 ⑦

歯づくり

歯づくりがスタートするのは、胎生6週間後。胎児の体長が、まだ1号あまりのときで、この頃の歯は、歯というより胎児のアゴの部分にまかれた「歯の種子」といったものです。

歯の種子は、乳歯を形づくるだけでなく、将来、永久歯になる歯の種子も用意されます。小学生の頃になって生え出す永久歯の歯づくりも胎生時代にすでにスタートしているのです。

歯が形づくられる仕組みは、レンガを積み上げる作業によく似ています。できあがりの形を頭に置いて、一段一段、良質のレンガをすきまなく、きちんと積みあげていくように、歯もできはじめのうちから質も大きさも決まってしまうのが、他の器官と違う特徴です。

20本の乳歯全部の歯づくりが、いっせいに始まるわけではなく、部分によって早い遅いがあります。まず、前歯の「歯の種子」がアゴの中に出現するのが、胎生6週後。レンガ積み作業が始まるのは妊娠4カ月〜4カ半月。出生のときまでに、歯の頭の部分は大体できあがりですが、歯の根づくりは出生後になります。歯の根の先まで、すっかりできあがるのは、1歳半頃です。歯が口の中に顔を出しなすつと後になります。

歯づくりのスタートは早く、完成までには時間がかかります。

(室蘭歯科医師会)

11月の保健日程

問合せ先 衛生課保健係 (☎22 1111内線433)

乳幼児相談 無料

4日 市役所保健室
5日 中島地区

6日 白鳥台地区
9日 本輪西地区
10日 衛生課輪西分室
時間 10:00~11:00
13:00~15:00

6カ月児健診 無料

56年5月生れの赤ちゃん。個人通知をしますが、万一通知書が届かない場合は、直接

会場へおいで下さい。
24日 中島地区
25日 輪西地区
26日 本輪西地区
27日 労働会館
時間 12:30~13:30

1歳6カ月児歯科健診 無料

55年2、3月生れで、次の地区に住む赤ちゃん。個人通知をしますが、万一通知書が届かない場合は、直接会場へ

おいで下さい。
17日 本輪西地区 (高平町~白鳥台)
19日 中島地区 (中島本町~水元町)
時間 12:30~13:30

定時予防接種

〈3種混合〉無料
1期、2期分を生後24~48カ月の間に接種。
〈破傷風〉有料1回 150円
1カ月間隔で2回接種。翌年に追加接種。
〈インフルエンザ〉
満3歳以上対象。2週間間隔で2回接種。
15歳~69歳の者は1回 530円。その他は無料。
10、17、24日 市役所保健室
6、13、20、27日

衛生課輪西分室
4、11、18、25日
中島地区
時間 13:00~14:45

5、19日 本輪西地区
12、26日 白鳥台地区
時間 13:00~13:45
一次の人は接種できません
1.発熱している人。
2.著しい栄養障害者。
3.心臓血管系疾患の人で、この疾患が急性期、増悪期、活動期の状態の人。
4.接種液の成分でアレルギー症状や異常な副反応を起こす恐れのある人。

5.接種前1年以内に、けいれんやひきつけ症状を起こした人。
6.妊婦。
7.急性灰白髄炎、麻しん、B

CGの予防接種後1カ月を経過していない人。
8.以上のほか、予防接種を行うことが不適当な状態にある人。

結核検診 無料

〈レントゲン撮影〉
対象 一般市民
▷午前の部 10:00~11:30
4日 室蘭生協栗林ストア
5日 長崎屋室蘭中島店
6日 室蘭市総合福祉センタ

一前
9日 絵鞆町1丁目ふじストアー横
▷午後の部 13:00~15:30
4日 ホームストア港北店
5日 長崎屋室蘭中島店
6日 室蘭生協宮の森ストア
9日 祝津町2丁目カネマツスーパー 祝津店向い

室蘭保健所から

問合せ先 普及課 (幸町9-11 ☎229131)

3歳児健診 無料

次のサービスセンターに住民登録をしている幼児対象。母子手帳を持参して下さい。
▷祝津、中央、母恋に登録の53年8、9月生まれ。
12日 労働会館

時間 12:30~13:30
▷輪西、東、中島、高砂、本輪西地区に登録の53年7、8月生まれ。
18日 市民会館
時間 7月生まれ 9:30~11:00
8月生まれ 13:00~14:30

先天性股関節脱臼検診

有料 920円
生後3~6カ月児対象。母子手帳とオムツを持参の上、

直接会場へおいで下さい。
6日 室蘭保健所
時間 9:30~11:00
13:00~14:30

絵鞆・陣屋地区の宅地を分譲

土地区画整理事業内の宅地

市では、56年度分として、絵鞆・陣屋土地区画整理事業区域内の宅地を、次により一般に分譲します。希望の人は、現地の「宅地表示板」で現地を確認の上、申込み下さい。

▽分譲宅地 絵鞆地区 11区画
陣屋地区 4区画

▽敷地利用制限 都市計画法による第2種住居専用地域(絵鞆地区)、住居地域(陣屋地区)ですので、建ぺい率は敷地面積の60%です

▽建物の建築制限 宅地を買受けた後は、建物を

建築する期限に制限はありません

▽別表1の宅地について

▽別表2の宅地について

別表1 絵鞆地区

街区番号	符号	面積㎡ (坪)	価額
51	3	306.90(92.83)	4,242,000円
51	4	271.02(81.98)	3,798,000
51	5	271.03(81.98)	3,634,000

別表2 絵鞆地区

街区番号	符号	面積㎡ (坪)	価額
4	1	308.49(93.31)	3,223,000円
44	2	458.80(138.78)	7,708,000
47	6	474.62(143.57)	7,137,000
7	7	512.42(155.00)	7,501,000
49	7	266.17(80.51)	4,081,000
7	9	455.48(137.78)	5,098,000
7	10	455.49(137.78)	6,138,000
54	3	265.51(80.31)	4,102,000

別表2 陣屋地区

街区番号	符号	面積㎡ (坪)	価額
45	8	228.20(69.03)	4,390,000円
7	10	226.02(68.37)	4,676,000
7	11	211.70(64.03)	4,404,000
7	12	208.26(62.99)	4,355,000

・申込期間 10月19日(月) / 26日(月) 9時~17時(期間中の日曜日は受け付けません)
・重複申込者の場合
1区画に重複して申込みがあった場合、抽せん決定します
・抽せん日 10月29日(木)、時間には申込み終了後に通知します
▽別表2の宅地について

申込み順位に、受け付けます
▽問合せ先
区画整理課(☎0111111内線5427547)
・陣屋土地区画整理事務所(陣屋町3-16-11 ☎62661)
なお、価格表・位置図は各サ―ビスセンターにあります。

寄付
ありがとうございます
9月受付分
(敬称略)

へ市に

▽社会福祉事業に
新日鉄第2製鋼工場
屋口多喜男(知利別町)
▽地域振興対策に
室蘭開発株

愛情銀行に

中島飲食店組合、三共教育映画社、高井雅子(高砂町)、大徳進(舟見町)、佐藤孝太郎(本町)篠原守(本町)、室蘭市水族館運営協力会、若美家五郎、室蘭大谷高校インターアクトルクラブ、北海道新聞室蘭支社、母恋南町町会婦人部、前口宏(中島木町)、細川響(知利別町)室蘭ボランティアクラブ、酒井淑子(常盤町)、駒木洋子(母恋南町)、室蘭朗読奉仕者の会、藤女子大同窓会室蘭支部、白川孝雄(東町)、竹本玲子(登別市新生町)、蘭西地区青森県人会、ほかに匿名1人

黄色い羽根街頭募金に

秋の交通安全運動(9月21日~30日)初日の21日、市内2カ所ですなど関係団体の協力により「黄色い羽根街頭募金」を実施し、道行く市民から8千557円の浄財が寄せられました。このお金は、社団法人北海道交通安全推進委員会を通して、交通遺児の育英事業に使われます。

テレホン・サービス
23-5151
11月の予定

保健衛生一口メモで、あなたの健康管理のお手伝いをします。

※24時間放送(9時~翌朝9時)

放送内容

- ▷1日(日) 背の高さと栄養の関係……成長期に牛乳を飲むとよい
- ▷2日(月)、3日(火) お母さんへ……はじめから育児に自信のある人はいません
- ▷4日(水)、5日(木)、6日(金) うつ病の若年化……その原因は何か
- ▷7日(土)、8日(日) まな板をきれいにしておくには
- ▷9日(月)、10日(火) 育児の自信は知識の量でなく経験から
- ▷11日(水)、12日(木)、13日(金) 喫煙と飲酒とガン
- ▷14日(土)、15日(日) 体臭とその対策
- ▷16日(月)、17日(火) 赤ちゃんのふるえ
- ▷18日(水)、19日(木)、20日(金) アトピー性皮膚炎
- ▷21日(土)、22日(日)、23日(月) 鶏卵……老年者は1日1個ぐらいを
- ▷24日(火)、25日(水) 赤ちゃんの黄疽がなかなかとれない
- ▷26日(木)、27日(金) 主婦と運動……美容体操取り組み方の順序
- ▷28日(土)、29日(日) おもちゃとしつけ
- ▷30日(月) 泣いて困る赤ちゃん

昭和五十六年十月十五日発行(毎月一日・十五日発行)

市政だよりむろらん

(五一八号)

編集・発行

第05

室蘭市幸町一丁目 ☎0111-211111

今月の納期 道市民税(3期) 国民健康保険料(4期) 納期内に納めましょう(16日~31日) 12