

市政だより むろらん

56. 8. 1

No. 513

室蘭市民憲章

- 1、健康で働き、明るく楽しい家庭をつくります。
- 1、老人をうやまい、子どもの夢をはぐくみ、あたたかい心のかようまちをつくります。
- 1、自然を愛し、環境をととのえ、緑豊かなまちをつくります。
- 1、のびゆく港と、産業を育て、未来を開く希望のまちをつくります。
- 1、きまりを守り、教養を深め、文化のかおりあふれるまちをつくります。



初日はドッと2万人

イタンキ浜海水浴場 19日にオープン

イタンキ浜海水浴場は、49年から室蘭土木現業所の海岸保全事業として沖合に離岸堤(消波ブロック)を設置。市は砂浜と隣接する汐見公園内にシャワー室や更衣室を整備して開設しました。

この日は、海の季節を待ちかねた家族連れなど、約2万人が訪れ、コウラン干しの若いカップルや水際を駆け回る子供たちが、暑い日差しの中を楽しんでいました。(8月12日まで開設)

- | | | | |
|------------------|-----|-----------------|-----|
| ●夏休みを楽しく有意義に | (2) | ●暮らしに生かそう市民憲章 | (7) |
| ●地区懇談会、17日からスタート | (6) | ●啓明高校で教養講座と開放授業 | (7) |
| ●金婚式を迎える夫婦をお祝い | (6) | ●望洋台霊園行無料墓参バス運行 | (8) |

く有意義に 遊ぼう



夏休み科学クラブで

テーマを決めて、ふだん読めなかつた本に挑戦しよう



図書館

- ▷本館 本町2-2-1 (☎21658) ・時間 10時~16時50分 ・休館 毎週月曜日
- ▷輪西分室 輪西町2-1-17 (市民会館内☎6947) ・時間 13時~17時 ・休館 毎週日曜日
- ▷本輪西分室 港北町1-6-1 (本輪西地区市民センター内☎8340) ・時間 13時~17時 ・休館 毎週月曜日
- ▷自動車文庫ひまわり号 本館、分室から遠い地区に、隔週巡回しています。巡回コース、曜日、時間は、本紙3月15日号をご覧ください。問合せ先 本館

子供たちが自由に遊び、軽い運動や読書ができる施設です



児童館

- ▷開館時間 10時~17時
- ▷休館 夏休み期間中は毎週日曜日
- ▷港南児童館 祝津町3-4-1 (☎2508)
- ▷舟見町児童館 舟見町1-5-13 (☎29041)

- ▷母恋児童館 母恋北町2-6-1 (☎23686)
- ▷蘭中児童センター 御前水町1-2-10 (☎26878)
- ▷輪西児童館 みゆき町2-7-13 (☎44984)
- ▷東町児童館 東町1-20-27 (☎43039)
- ▷蘭東児童館 知利別町1-6-4 (☎46863)
- ▷高砂児童館 高砂町3-14-4 (☎43234)
- ▷水元児童館 高砂町5-6-1 (☎43720)
- ▷本輪西児童館 本輪西町3-11-9 (☎57654)
- ▷白鳥台児童館 白鳥台3-20-1 (☎55061)

自然木に丸太やロープを組んだ20のポイントを、アイヌ民話「アトカニの崖」のテーマに沿って進みます。子供たちの冒険心を満足させる運動施設です

フィールドアスレチック



- ▷開設時間 10時~16時
- ▷場所 測量山唐松平西斜面(清水町1丁目)
- ▷電話 ☎20050
- ▷料金 小中学生150円、高校生以上300円(保険料、スコアード含む)
- ▷問合せ先 室蘭観光協会 (☎20102)

コーカートやバッテリーカーで、自由に遊びながら交通知識や交通道徳を身につけよう

交通公園



- ▷開園時間 9時30分~16時30分
- ▷休園日 毎週月曜日(祝日のときはその翌日)
- ▷場所 祝津公園内
- ▷乗用具と使用料
 - ・ゴーカート 2人乗り 1人1回30円 1人乗り 1人1回30円
 - ・バッテリーカー 1人1回20円
 - ・足ぶみ式ゴーカート 無料
- ▷問合せ先 都市計画課公園緑地係 (☎21111内線534)

受付月日	受付場所	※受付時間10時~16時
8月17日	衛生課輪西分室	
18日	母恋地区市民センター	
19日	中島地区市民センター	
20日	本輪西地区市民センター	
21日	白鳥台地区市民センター	
24日~26日	本庁国民年金係	

▽問合せ先 保険年金課国民年金係 (☎21111内線457)

※今年1月2日以降に市外から転入してきた人は、前住地市町村長発行の所得証明書をお持ち下さい

▽持参するもの 国民年金証書(本人や配偶者、扶養義務者などが給与所得者のときは、55年分源泉徴収票も必要です)

期日までに届け出がないと11月の支払期に間に合わないこともあり、年金を受け取ることができなくなりますので、ご注意ください。

▽問合せ先 都市計画課公園緑地係 (☎21111内線534)

福祉年金の現況届を

国民年金

福祉年金を受けている人は、毎年、国民年金証書を提出することになっています。証書の提出は、年金の8月期分を受け取ってから行って下さい。受付は、別表の日程で行います。

夏休みもあと2週間余り、学習に、遊びに計画どおり過ごしていますか。夏休みは、子供たちにとって、学校を中心としたふだんの生活では味わえない、野外学習や自然との触れ合いを深めるなど貴重な体験をすることができるまたとない機会です。

その日その日をただなんとなく過ごしてしまうには、子供の成長にとって、あまりにも惜しい貴重な「時間」といえます。

夏休みを有意義に、そして楽しく過ごしましょう。

学ぼう

夏休みを楽し

星 空の旅へ皆さんをご案内します
夜空の星が織りなすドラマの世界へどうぞ

市民天体観望会



夏によく見られる白鳥座

夏の夜空には、白くにぎった帯状の天の川が見え、夏の星座はこの天の川を中心に輝いています。大きな十字架の形の白鳥座。この白鳥座を挟むように琴座の「ベガ」と鷲座の「アルタイル」の2つの1等星が見えます。また天の川の南端には「赤い星」の1等星「アンタレス」を中心に「サソリ座」も見えます。

▷日時・場所

いずれも18時30分～20時30分

- ・8月5日(水) 絵鞆小グラウンド
- ・8月6日(木) 大沢小グラウンド
- ・8月7日(金) 白鳥台小グラウンド

なお、開催日が曇雨天のときは延期し、9月か10月に行います。

プラネタリウム

8月は、地球の才差運動(コマの首振り運動)、琴座の話を中心に、夏の星座を投影します。科学館の入館料のほか、プラネタリウム料金が必要です

▷料金 入館料 プラネタリウム

小学生 20円 30円

中学生 30円 40円

大人 100円 100円

▷問合せ先 青少年科学館(本町2-2-1 ☎1058)

郷 土史学習の参考に、陣屋の歴史的意義を伝えます

夏休み特別展

南部藩モロラン陣屋展



史跡見学とあわせて、理解を深めるのに役立つような陣屋設計図面、絵図(実物2点含む)、各資料写真、幕末

期の武士(陣屋詰め)の武具(刀剣、陣羽織、その他)、陣屋内屋敷の定想復元の試みなど、現在残る関連資料を一室に展示します。

▷期間 8月1日～31日(月曜日は休館)

▷会場 民俗資料館

▷料金 入館料のみ(大人100円、小中学生30円)

▷問合せ先 民俗資料館(陣屋町2-4-25 ☎4922)

歌 と劇でつづる感動的な子供のためのミュージカル・プレイ

ミュージカル・冒険者たち ガンバとその仲間

劇団四季

▷対象 小学校4年生～6年生

▷日時 8月12日(水)開場14時、開演14時30分

▷会場 文化センター

▷入場料 無料

▷問合せ先 文化センター(幸町6-20 ☎3156)

～あらすじ～

ガンバは町に住むネズミです。ある日、海へ行ってみようと、港にやってきました。そして、生まれてはじめて船のネズミや島に住むネズミと知り合います。ガンバはいろいろなことを経験し、やがて大冒険にまきこまれます……。

▽相談日、相談員
8日 土井勝三郎弁護士
22日 塩谷 栄道弁護士

▽受付時間 9時30分～12時
相談日の前日まで

▽申込み先 広報広聴課市民相談室
(☎1111内線415)

市民法律相談 毎月第2、第4土曜日



▽申告納付しななければならない人は
昭和55年7月1日から昭和56年6月30日までの間に、合計面積が5千平方メートル(1千512坪)以上の土地を取得した人です。

▽申告と納付は
資産税課に備え付けの申告書により申告納付して下さい。

▽問合せ先 資産税課土地係(☎1111内線332)

税のコーナー

特別土地保有税

申告納付は31日まで

8月31日は、特別土地保有税の申告納付期限です。該当者はお忘れなく期限までに申告納付して下さい。



▲踊り上手に盛んな拍手が……市民踊り

第35回みろらん港まつり

天候にも恵まれ 祭り一色!

今年で35回目を迎えた「みろらん港まつり」が24日から3日間行われました。

祭り期間中は、天候にも恵まれ、大勢の市民が参加して、市民踊りをはじめ、外海遊覧、お祭り広場、花火大会など、海と陸を舞台に多彩な催しが繰り広げられました。



▶ 海岸美を満喫—八景めぐり

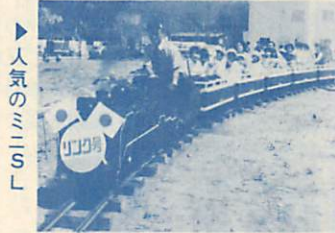

▶ 人気のミニSL



▶ 愉快なヘソ踊り

▼ 岩田市長も大黒にふんして…オン・パレード



▲ 音と光の芸術……納涼花火大会

私たちの街 中島

向陽中三年 浦 伸子



五年前、私はここ中島町に引越してきた。だから昔の中島町の様子はあまり知らない。けれども私の見てきた中島町はこの五年間でもずい分変わってしまった。昔どおりの商店街が軒を並べていくらかのにぎわいはあったものの、今のように大型店を中心に商店が「目白おし」というほどではなかった。今では空地が全く見られないくらいビルやアパート、住宅が建ち並んできた。

私たちが買物といえは、中央町や輪西まで出かけたものだが今では遠くまで出かけての買物の楽しみもなくなってしまう中島町は文字通り室蘭市の中心になり繁華街になってきたことはいいことである。

そして、この中島を中心とする蘭東地区には、スポーツ施設や公園が整備されて子どもから大人までスポーツやジョギング散歩をしている姿は私たちの目から見てもほほえましい。

しかし、私たちは街がにぎわってきたことに単純に喜んではいられない。中島地区は、環境浄化重点地区に指定されている全道11カ所の一つだという。人や車の通行が多くなるにつれて交通事故や犯罪がふえてきている中でも中学生や高校生による非行問題や犯罪が多いようだ。

中島地区で中学生が何か事件を起したという話を聞くたびに「向陽中の生徒」といわれているようなやりきれない気持ちにさせられるのもしばしばである。

また大型店が建ったため、小さな店の売り上げが減ったり、店どうしの競争が激しくなるといった問題もあるようだ。

ここ数年で中島地区は大きく成長してきた。これからも発展していくにちがいないが、その発展を助け、問題を解決するには個人の自覚や努力と、多くの人々の協力が何よりも大切なことと思うのである。

財政教室

第32回

行政水準 ④

児童や生徒がより良い環境で教育を受けるには、勉強しやすい設備の整った学校が必要ですが、今回は、小学校や中学校の整備状況について説明します。

市内には、小学校が21校、中学校が11校ありますが、本市では、古い木造校舎の鉄筋化工事を進めてきました。

特に、52年度からは、固定資産税の超課過税分を財源として、木造校舎の改築を実施しており56年度で小・中学校校舎の不燃化が完了します。

学校施設の水準を校舎の不燃化率で比較すると……

図1は、55年5月1日現在における不燃化率を類似団体や全国、道内市町村と本市を比較したもので、本市の不燃化率が、小学校、中学校とも、他に比べて高い水準にあることがわかります。

また、道内主要都市の水準と比較すると、図2のとおり、本

校舎の不燃化率

図1 類似団体等との比較 (55年5月1日現在)



図2 道内主要都市との比較 (55年5月1日現在)



※ 校舎の不燃化率 = $\frac{\text{鉄筋化面積}}{\text{校舎面積}} \times 100(\%)$

注) 類似団体の校舎不燃化率は人口や産業構造がお互いによく似ている都市の状況を平均した数値です。

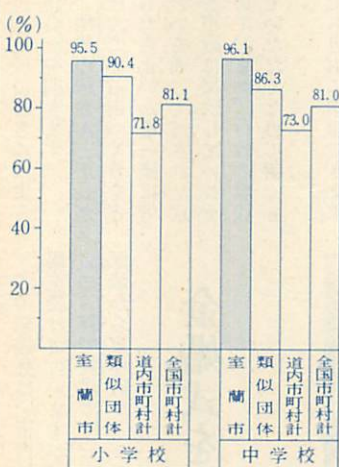
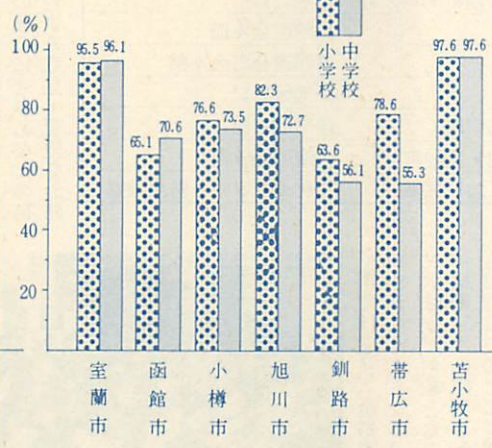
市は苫小牧市に次いで高い水準になっています。
しかし、早くに不燃化構造で建設した学校の整備が、今後の課題となっています。

9年間で約94億円投入

までに投入した学校建設や校地造成などに要した費用は93億7千万円と多額なものになっていきます。また、義務教育施設整備費の財源の一部となっている市債(借金)の54年度末における借入金残高は約45億円となっています。



生徒の憩いの場 中庭

私達の学校は、今年から海水浴場になったイタンキ浜の近くにあり、花でいっぱいになり、つじが満開になって校舎の周りは、花でいっぱいになり私達を快く校舎に誘い入れ、毎日学校に来るのが楽しくなる程

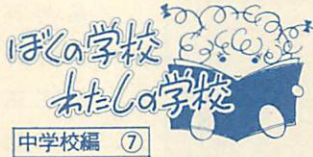

中学校編 ⑦
鶴ヶ崎中学校
「オアシス運動」を
すすめる生徒会
3年 佐々木 弘子

更に、鶴中では特別活動がとても盛んで、特に昭和50年頃から毎年のように吹奏楽部は全道大会に出場し、また発明工夫部は胆振地区学校賞を受賞しています。吹奏楽部は去年全道大会で銀賞を受賞したので、今年も金賞目指してがんばっています。

今、生徒会では「オアシス運動」というのを行っています。オアシス運動とは「オハヨウ、アリガトウ、シツレイシマシタ、スママセン」の挨拶のことです。新しくいらした先生方からは鶴中の生徒は挨拶が元気が良く、いいとほめられることがたびたびです。

又、校舎と体育館の間には中庭があり、この中庭は鶴ヶ崎中学校が学校として出来た時から75周年、新制の中学校となつてからの30周年記念として昭和52年に先生と生徒と一緒に作つたものです。記念に小便小僧が建てられ、その下にタイムカプセルが埋められているそうです。更に、鶴中のシンボルでもある鶴が3羽立っていて、昼休みなどは生徒の憩いの場となっています。



昨年の地区懇談会から

市長を囲んで地区懇談会 街づくりに あなたの声を

17日(月)絵鞆、祝津地区からスタート

開催月日	対象区域	会場
8月17日(月)	絵鞆・祝津町	祝津
24日(月)	新富・母恋北・母恋南町・茶津町	母恋
25日(火)	御前水・御崎町	御崎町会々館
26日(水)	輪西地区区域	輪西連合町会々館
28日(金)	東地区区域	東地区
31日(月)	緑・西小路・沢・海岸町	港町会々館
9月1日(火)	増市・港南・小橋内・築地町	港南町会々館
2日(水)	上記を除く中央地区区域	文化センター4階会議室

※時間はいずれも18時から20時まで。

よりよい街づくりをめざして、今年も市長と地域の皆さんによる「地区懇談会」を開きます。これは、地域の皆さんと市長があなたの住んでいる街づくりをどのようにしたらよいかを一緒に考え、話し合いを通じていただいた意見・要望を市政に反映していただくというものです。また、行政の現状を理解していただくために開くものです。

どなたでも自由に参加できますので、この機会にぜひあなたの街づくりに対する意見・要望をお聞

市では今年、金婚式を迎える夫婦をお祝いするため、準備を進めています。対象となるのは、年内に結婚50年（昭和6年1月1日から12月31日までに婚姻届提出分）の慶事を迎え、かつ9月1日現在で本市に1年以上居住している夫婦です。

今年、該当の夫婦は、次の皆さんですが、もし名前もれがありましたら、係に連絡下さい。

▽連絡先 福祉課老人福祉係
☎1111内線465
②1111内線465

〈夫婦氏名〉 敬称略
木田 司 としえ



昨年の顕彰式から

金婚式を迎える夫婦をお祝い 名前もれの人は連絡を

この懇談会は、市内16カ所の会場を設けて行いますが、今回は別表の日程で祝津サービセンター区域から東地区サービセンター

区域までを行い、中島地区から白鳥台地区までは10月を予定しています。

▽問合せ先 広報広聴課広聴係
☎1111内線413

食中毒に気をつけましょう

食中毒の予防は「清潔、迅速、加熱または冷却」の三原則を忘れずに。

- | | | | | | | | | | | | | | | | | | | | | | | | | | | | | | | |
|-------|-------|-------|------|------|-------|------|------|-------|------|-------|------|------|------|------|-------|-------|-------|-------|------|-------|------|------|-------|------|------|-------|------|------|------|------|
| 小川末松 | 宮田与次郎 | 藤木源作 | 浜野庄蔵 | 高野正則 | 古川六郎 | 阿部勝栄 | 鈴木末吉 | 田沢兼五郎 | 佐藤孝三 | 斉藤為次郎 | 加藤豊 | 塩川忠勝 | 平山吉豊 | 斉藤要吉 | 小戸正雄 | 井戸登 | 山田伊久太 | 岩井伊久太 | 大西勇 | 木下与太郎 | | | | | | | | | | |
| 溝口達次郎 | 岡崎信十郎 | 鳴海勝四郎 | 乙坂光貴 | 木村定雄 | 中村源四郎 | 桂田幸逸 | 渡辺啓一 | 横山勇八 | 丹野好男 | 安藤英雄 | 畑山正真 | 芳賀忠光 | 西本忠吉 | 今井善禧 | 及川多喜男 | 屋川徳次郎 | 工藤昌訓 | 内村伝蔵 | 飯山治作 | 滝田茂平 | 渡部茂平 | 伊藤松蔵 | 高橋元三郎 | 斉藤新七 | 三好新七 | 佐藤与之吉 | 滝谷真巳 | 遠藤広雄 | 木村七郎 | 佐藤清松 |
| セツ | トク | キク | トキエ | ツマ | マサ | キサ | ヨシ | レイコ | ハナヨ | 志てよ | ユキ | リヤ | ユキ | イナ | 喜恵子 | トシ | さた | タケホ | ミサホ | カシ | コウ | チセ | ミツエ | けさ江 | くらの | いちの | すか | ハマ | トヨノ | むら |

暮らしに生かそう市民憲章

8月1日は室蘭市民憲章制定記念日

室蘭市民憲章は、昭和47年8月1日、開港100年市制施行50年を記念して、市民の皆さんによって作られた室蘭市民の生活目標とルールです。

わたしたちのマチ室蘭を、明るく住みよいマチにするため、暮らしの中に市民憲章を生かし、育てましょう。(憲章文は本紙表紙右上に毎号掲載しています)

市民憲章の旗と掛軸を無料でお貸しします

町会、自治会などの会合、催しに、ご利用下さい。

・市民憲章旗(全文掲載)
縦200㎝ 横220㎝



参加しませんか

啓明高校を会場に

教養講座と開放授業

教養講座

〈算数・数学の学び方、考え方、解き方〉

高校入試問題のルーツを、中小学校の問題から学び、考え、解く

▽講師 斎藤隆(啓明高校教諭)

▽開講日 9月2、9、16、30日
毎週水曜日 4回開講

▽時間 10時～12時

▽定員 50人
8月3日から15日までに電話で申込み下さい

後期開放授業

▽期間 8月20日～11月26日
毎週木曜日

〈開講科目〉
2科目まで受講できます

・現代国語
「山日記」ほか 中島 敦

4年生と一緒に勉強します
時間 18時40分～19時25分

倫理社会
「ヨーロッパの近代思想」
3年生と一緒に勉強します
時間 19時30分～20時15分

数学I
「確率」
2年生と一緒に勉強します
時間 18時40分～19時25分

英語
「初級英語」
1年生と一緒に勉強します
時間 19時30分～20時15分

▽申込みは
8月17日までに電話で申込み下さい

▽問合せ、申込み先
教養講座、開放授業ともに
教育委員会社会教育課(栄町2-11-19 ☎9407)

・啓明高校(15時以降20時まで、みゆき町2-16-34 ☎5692)

大学公開講座

寒冷地に建つ住宅の計画と設計

市教育委員会と室蘭工業大学の共催で、これから住宅を建てられる人に、省エネルギー性能と居住性能が調和した寒冷地住宅建築に役立つ「大学公開講座」を開催します。

▽講座名 寒冷地に立つ住宅の計画と設計

▽時間数 7日間 20時間

▽会場 室蘭工業大学

▽受講料 1千500円(申込み時に納入して下さい)

▽定員 80人(先着順)

▽申込み期間 8月1日～15日

〈演題・講師〉
※時間は、いずれも18時から21時まで。

・8月31日(月) 住の間取り
助教授 黒沢和隆

・9月1日(火) 住環境と騒音
教授 泉 清人

・9月3日(木) 住宅の構造
教授 荒川卓、教授 大築和夫

・9月4日(金) 住宅の断熱と暖房
助教授 窪田英樹

・9月7日(月) 住宅の構法と材料
教授 後藤知以、助教授 鎌田紀彦

・9月8日(火) 寒地省エネルギー住宅
助教授 鎌田紀彦

・9月9日(水) 住宅計画案講評
質疑、懇談 全講師

▽問合せ、申込み先
室蘭工業大学教務課(水元町27-1 ☎4181 内線378)

・市教育委員会社会教育課(栄町2-11-19 ☎9405)

芸術文化講座

土曜文芸講座と親と子のカメラ教室

市教育委員会、室蘭文化連盟で

▽講座名 親と子のカメラ教室

▽時間数 10時～12時

▽会場 文化センター

▽定員 20組

▽日 時 9月の毎週日曜日(4回)

▽問合せ、申込み先 文化センター(幸町6-20 ☎3156)

※電話で申込み下さい。なお、小学生のみ、その親だけの単独参加でも結構です。

▽講師 室蘭写真団体連合会理事 佐藤正氏ほか

▽内容 小学生と小学生を持つ父母を対象に、カメラの基本操作を習得してもらう。カメラのABC、自然を写そうほか

▽講師 室蘭写真団体連合会理事 佐藤正氏ほか

▽問合せ、申込み先 市立室蘭図書館(本町2-21-5 ☎1658)

※電話で申込み下さい。

お知らせ

北海道身体障害者職業訓練校 入校前適性相談を実施

北海道身体障害者職業訓練校では、入校希望者に、障害の程度と能力に応じた訓練科目について、職業能力を積極的に開発するため事前に適性相談と訓練内容説明を実施しています。

▽相談日 57年3月中旬までの毎週水曜日 9時30分から

▽相談所 北海道身体障害者職業訓練校(砂川市焼山60番地) ☎01255②2774、277

- 6)
- ▽本人が持参する必要なもの
 - (1)身体障害者手帳
 - (2)住民票1通
 - (3)印

参加手当を支給

訓練受講適性相談及び説明に参加した本人に対して、相談最終日に次の手当を支給します。

- (1)参加手当 1日2千700円
- (2)通校手当 参加者の住所、または居所から訓練校まで通常利用する交通機関の身体障害者割引による往復料金
- ▽参加者の宿泊
- (1)宿泊は訓練校の寮で行い、寝具は貸与します

- (2)食事は寮で行い、3食準備します
- (3)洗面具、上ばき、その他宿泊に必要な身の回り品は携帯して下さい
- ▽宿泊に要する経費
- 食事代1食200円、シーツなどのクリーニング代実費
- ▽問合せ先 同訓練校、または市役所福祉課福祉係(☎1111内線464)

児童扶養手当の現況届と特別児童扶養手当の所得状況届をお忘れなく

児童扶養手当を受けている人は

ように往復して、氷を下からカンナがけするように削って、氷水容器で受け取ります。

戦後に一般普及したのが、ハンドルを回して氷を回転させながら削る金属製氷かき機。右側で、家庭用メーカー品各種が出回りました。写真は合部縦21センチ横27センチ、高さ45センチ。手回しハンドルを歯車で氷を押し下げるハンドルの回転運動に変えたもので、楽々と氷かきができるので重宝がられたものです。

夏の風物詩に欠かせない氷かき機、さて、お宅にまだ残っていますか?

(資料・民俗資料館)



資料紹介⑨
氷かき機

ふと、気がつく、いつ間にか身の回りから消えてしまっている物があります。

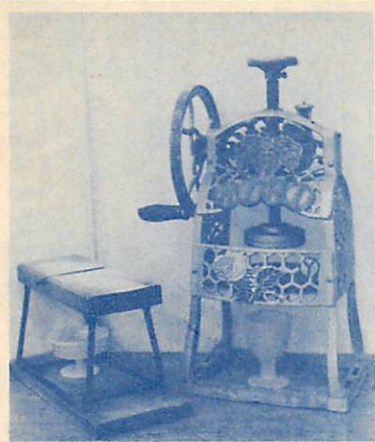

例えば写真の水かきなどは、つい最近まで家庭でも夏になると登場して、冷たい氷水づくりに活躍していました。戦前から愛用されてきたのが大工道具のカンナに鉄足がついたような形のもの。左側で、削り台(縦30センチ、横12センチ、厚さ3センチ)に上向き刃が付いています。この上に氷屋で買った角切り氷をのせ、手で押す

望洋台霊園行 無料 墓参バス運行 8/13~16日

霊園の美観保持のため、ゴミは指定のくずかごに捨てるか、持ち帰るよう、ご協力下さい。また、当日は非常に混雑しますので、マイカーなどの運転には、十分ご注意ください。

始発	東町ターミナル	本輪西駅前
コース	東町ターミナル→汐見→大平橋→丸井前→霊園	本輪西駅前→各バス停→すずかけ地藏尊→霊園
8月13日(木)	9:30~14:00.....15分おき 14:00~16:30.....30分おき 霊園発最終 17:40	10:00~13:00.....30分おき 14:00.....最 終 霊園発最終 15:30
14日(金)	9:30~13:30.....30分おき 霊園発最終 14:40	10:00~13:00...1時間おき 霊園発最終 14:10
15日(土)	9:30~15:00.....30分おき 霊園発最終 16:10	10:00、13:00.....2回のみ 霊園発最終 14:20
16日(日)	9:30~15:00.....30分おき 霊園発最終 16:10	10:00~13:00...1時間おき 霊園発最終 14:20

ご協力下さい

街頭献血

- ・8月25日(火) 祝津地区、輪西地区
- ※時間は、いずれも10時~16時
- ▽問合せ先 福祉課社会係(☎1111内線462)
- ▽8月1日(土) 10時~16時 母恋健康会館前
- ▽8月13日(木) 10時~16時 長崎屋室蘭中島店前
- ▽8月29日(土) 10時~16時 長崎屋室蘭中央店前



＝ 洗剤に関するアンケート調査から ＝ 無りん合成洗剤か せっけんに切り替えたい ……が65%

有りん合成洗剤中に含まれる「**りん**」は河川・海域の富栄養化をもたらす原因の一つとなっておりこの富栄養化現象により植物性プランクトンが急激に増殖し、赤潮が発生しやすくなったり、藻の異常繁殖がみられるようになるなど水質汚濁をもたらすものとして全国的に関心を集めています。

市では、昨年4月から市の施設での有りん合成洗剤の使用を中止し、あわせて市民の皆さんにも有



あなたは無りん、それとも有りん

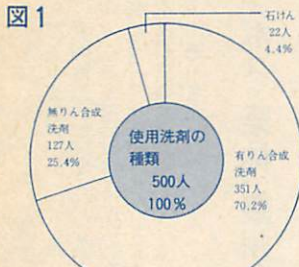

りん合成洗剤の使用を自粛し、無りん合成洗剤かせっけんを使用するよう協力をお願いしてきましたが、このほど洗剤の使用実態等について主婦500人を対象にアンケート調査を行いました。

〈使用洗剤の種類〉
現在、洗たく用の洗剤として使っているのは有りん合成洗剤が70・2%、無りん合成洗剤が25・4%、せっけん4・4%で、約70%の人が有りん合成洗剤を、約30%

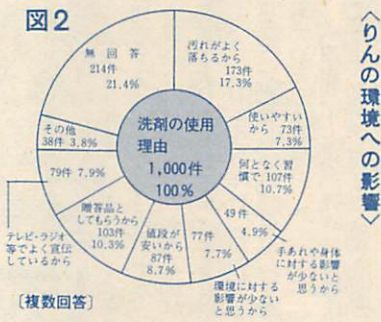
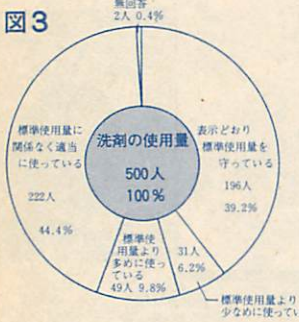

の人が無りん合成洗剤またはせっけんを使用していることになりました。(図1)

〈洗剤の使用理由〉
洗剤の使用理由としては「汚れがよく落ちるから」、「何となく習慣で」、「贈答品としてもらうから」などが多くあげられています(図2)

〈洗剤の使用量〉
洗剤の外箱に記載されている標準使用量を守っている人は39・2%、標準使用量に関係なく適当に使っている人は44・4%などとなっています。(図3)

〈りんの環境への影響〉
海や河川の汚濁や赤潮の原因のひとつとして有りん合成洗剤中の「りん」があげられますが、このことについて「知っている」人は86・2%で、ほとんどが知っているといえます。(図4)

〈今後の洗剤使用について〉
現在、有りん合成洗剤を使用している人の58・4%が「無りん合成洗剤に替えたい」、また6・9%が「せっけんに替えたい」としており、両方を合わせると65・3%の人が無りん合成洗剤かせっけんに替えたいとしていることとなります。(図5)そして、替えたい理由のほとんどは「環境に対す

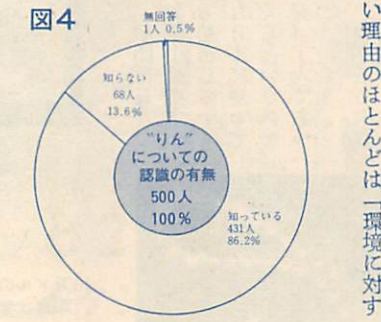
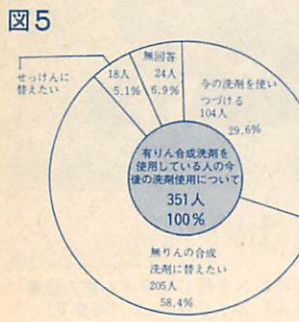

る影響が少ないと思うから」及び「手あれや身体に対する影響が少ないと思うから」となっています。以上のような結果ですが、今後とも海や川などの環境へ及ぼす影響を少なくするために、有りん合成洗剤の使用を自粛し、無りん合成洗剤かせっけんを使用するよう市民の皆さんの協力をお願いいたします。

▽使ってください コーナーいす、机用いす、げた箱、二段ベッド、子供用自転車(12、18、20インチ) 大人用自転車(紳士、婦人用) 三輪車、エレクトロン、自動車、ペーパークラフト、すべり台、ブランコ、ペーパークラフト、電子レンジ、物干し台、室内用灯油タンク(90L)、足踏みミシン、風呂釜、浴槽、剣道防具、電動のこぎり、流し台

▽買ります ベッド(シングル、ダブル)、応接用1人がけいす、サイクリング車、バイク、子供用食卓いす、ペーパークラフト、ステレオ、冷蔵庫、パネルヒーター、編み機、ルームランナー、マネキン、バスオイル、和文タイプライター、スパイクタイヤ、窓用換気扇、サーキュレーター、トリムジム、温風ストープ、ルンペンストープ

不用品ダイヤル市
情報 ☎ 23 5000
7月25日現在

市史コーナ

豪州産真珠とクリ・ベイ話題の人

(85)

六月二十二日朝のラジオ「全国八時です」という番組で「ブルームの日本人真珠貝とりの歴史」のフォトストーリーを発表、豪日交流基金の今年度ジャーナリスト賞を獲得したフリーカメラマンの現地ルポのなかで、豪州における真珠貝養殖の始まりは「日本人の栗原という人らしいが、詳しくは知らない」といった話があり、さら



に日本人の名前をつけたクリ・ベイ(写真)という湾もあると紹介してありました。
全国放送で紹介された「栗原さん」こそ室蘭市名誉市民で栗林商会の会長栗林徳一さん、クリ・ベイは栗林の名前からとった「栗湾」であります。

ボス・栗林、豪州海 域へ船団で殴込み

栗林さんが真珠会社を設立して豪州西海岸に進出、ここで養殖された真珠でネックレスをつくって売り出した(ニューヨークの宝石



10万ドルのネックレスを報じたタイム誌の記事(写真は栗林さん)とクリ・パール(写真下)

各家庭へのお願い 古い写真、絵ハガキなどお持ちの方、市史資料として提供方をお願いします。
(市史編さん事務局)

はあるが、砂漠が多く飲料水はほとんどない。ようやく見つかったのがオースタス島(淡路島くらいの大きさ)で、水もあった。これを二十九年間、二万円ぐらいで借り入れた。
事業は順調に進み、最初の生産は一億円くらいあった。そしてここで養殖された真珠からつくったネックレスが十万ドルで売れたことから大きな反響を呼んだのであった。

商)ところ、イギリス王室が十万ドルで買上げたことからタイム誌が報道、大いに話題をにぎわした。以下「栗林七十五年」(昭和四五年発行)に詳しいので引用(写真も)いたします。
「昭和二十七年、真珠貝採取株式会社を創立、戦前この事業に従事した経験のある業者二十五人を選んで、ダイバーボートをつくらせ、船団をアラフラ海に送り込んで「白蝶貝」を採取した。この貝を原料にワイシャツとかブラウスのボタンをつくるためアメリカへ輸出する計画であった。
ところが、反日的な新聞が「栗林というボスが二十数隻の船団を率いて豪州海域へ殴り込みをかける」といった記事を報道した。
(こんなことから問題が大きくなり国連や国際裁判に提訴するといった事態にまで発展した。が、ここでは省略する)

船団は五月、和歌山県串本から船出して十一月日本に帰ってくるというスケジュールであった。
扁平型の木造船はわずか四十五隻、途中の危険はもちろん、操業中の不自由な生活は、それはひどいもので、水不足のため、コップ一杯で口と顔を洗うといったことなど、やはり日本人漁夫でなければとまらない苦難な仕事——しかし年額四、五億円の水揚げは相当の事業であった。
事業を始めるに当たって技術者を豪州に派遣して西海岸一帯の調査をおこなった。
豪州は日本の何十倍という国で



湾と無線局に栗林の名前をつける

このことがあって豪州のメンズ首相が実物をみたあと「西豪州で偉大なる事業ができて驚いた」とラジオで放送され、やがてこの湾を栗湾(クリ・ベイ)とし、無線局までクリ・ベイ局と名づけられるなど栗林さんの偉業がたたえられるようになった。

昭和五十六年八月一日発行(毎月一日・十五日発行)

市政だよりむろらん

(第五一三号)

編集・発行

番〇五

宝蘭市幸町一

番〇五

宝蘭市総務部広報課

電話二二二二