

市政だより むろらん

56. 5. 1

No. 507

室蘭市民憲章

- 1、健康で働き、明るく楽しい家庭をつくります。
- 1、老人をうやまい、子どもの夢をはぐくみ、あたたかい心のかようまちをつくります。
- 1、自然を愛し、環境をととのえ、緑豊かなまちをつくります。
- 1、のびゆく港と、産業を育て、未来を開く希望のまちをつくります。
- 1、きまりを守り、教養を深め、文化のかおりあふれるまちをつくります。



1キロを見事完走した
藤元景子ちゃん(2歳)

記録よりもまず完走を

市民健康マラソン 360人が快い汗

青空の広がる絶好のスポーツ日和の4月26日、中島公園内のトリムコースで「第6回春の市民健康マラソン」が行われ、参加者は快い汗を流していました。このマラソンは、記録を競うよりも、1・2・3

5キロの4コースを、自分のペースで完走するのが目的で、年々参加者も増え、今回は2歳のお嬢ちゃんから71歳のお年寄りまで約360人が参加、完走者には記録証が渡されました。

- 緑豊かな心ふれあうマチに (2)
- あなたの宅地の安全を確かめよう (4)
- 子供たちの幸せを願って (3)
- 消費者と市を結ぶパイプ役「消費生活モニター」 (5)
- 5月10日は全市一斉清掃日 (3)

緑豊かな心ふれあうママチに

母恋富士下の桜並木を訪ねて

一輪の花が、私たち市民の心に潤いと安らぎを与えてくれます。

市では、毎年、いろいろな形で緑を増やしています。でも、都市の緑は、市民みんなのもので、みんな一緒に育て守らなければなりません。

今回は、地域の人たちの手によって、見事につくられた桜並木をご紹介します。

桜を育て守って20年

「富士下の桜」として、地域の人たちに親しまれている桜並木が母恋北町一丁目にあります。

例年、シーズンともなると、夜

桜見物や宴を張る人たちににぎわっています。

遠くまで出かけなくても室蘭で

桜見物を一と、地元の有志が「桜ヶ丘同好会」（横山広見会長）を結成したのは、20年前のこと。

「皆さんに桜を楽しんでもらえたら」と、自らを「桜バカ」と称

する伊藤広造さん(60)。「今年も

いい花をつけたい」と水上武夫さ

ん(63)。2人は、同会の事業を推進する結成以来の中心人物です。

はじめは、小指ほどの大きさの苗木100本を植栽。寒さと風の室蘭に

桜が育つかと言われたこともあり

ました。「知識も経験もなく始めたもんだから、何本もダメにしてねえ」と、水上さん。それが今では、大きいもので幹の回り1.5m以上にも成長しています。ソメイヨシノ、カンザンなど、25種500本の桜が、見事な花吹雪を演出。

たった半月ほどの花の命ですが管理には、年中追われます。草刈り、枝払い、盛土、施肥、植栽と、今日も2人の土と枝とのニラメッコが続きます。

桜並木を育て上げた誇りのほかに、同会にはもう一つ自慢があります。それは、由緒ある名木があること。

「あけくれにこそな愛でみん塩釜の桜の下の海人のかくれや」と、堀河天皇がうたわれ、門外不出と言われた宮城県・塩釜神社の桜がそれ。伊藤さんが、同神社に何度も足を運び、3年がかりで実現したものです。「許しが出たときは涙が止まらなくてね」さらに「全国の名木を集めて、皆さんに披露したい」と夢が広がっていきます。桜を育てるコツは一と聞くと、「どんな木でも同じだが、自分たちで世話のできる範囲から始めることが肝心です。100本植えても十分管理できなければ、木がかわいそう。1本でも2本でも愛情をこめて育てなくては」と、2人が口をそろえました。

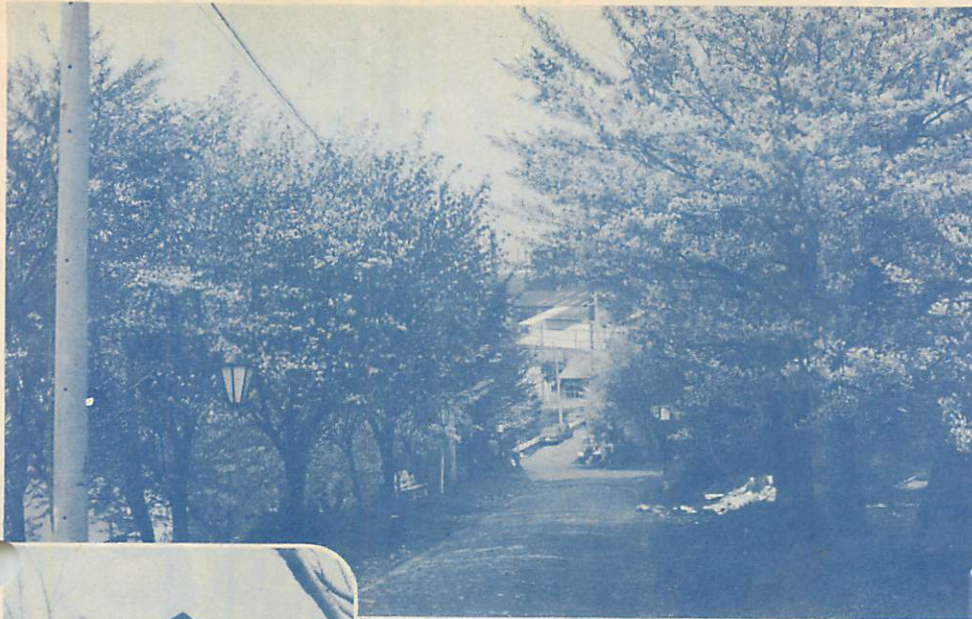

自慢の桜並木と伊藤さん、水上さん(左)



5月5日は こどもの日 子供たちの幸せを願って……



蘭中児童センターで

5月5日は「こどもの日」。また、この日から「児童福祉週間」が始まります。子供たちが、明るくたくましく育って欲しいと願うのは、すべての親の願いです。

子供の自主性を育てよう

自分で考え行動する、人に頼らず自分の力でやりぬく―自主性とは、このような心理的特性をいいますが、子供の場合は親子関係、家庭環境に左右されることが多いようです。

子供に自主性を持たせるためには、子供が自分で物事を考え、自分の行動と責任で行うようにしなければなりません。

見ている、じれったいことがあっても、口や手は出さず、自分一

人で成しとげたという成功感を味わわせるようにしたいものです。大切なことは、子供がくじけそうになったときは励ましてやることと、成功したときにはほめてあげ、喜びをとにもすることです。

自主性は子供自身の、何かをしてみようという「やる気」から生まれますが「やる気」を自主性にまで育てていくには、親の激励や助言などが必要です。その意味では子供の自主性は、親がつくり育てるものであるといえるでしょう。

非行の芽

早いうちに つみとろう

早期発見の手立てを考える

子供は、ある日突然非行に走るのではありません。子供の非行防止も、病気の場合と同じように「早期発見」が大切です。

子供のどのような行動が非行につながっていくのか、非行の「きざし」のいくつかをあげてみました

- ・ウソは非行化の赤信号

すぐわかるようなウソをついたり、親の顔をまともにみないで、あいまいな返事しかしない。ウソが露見しても平気な顔をするようになる

- ・服装や髪形をしきりに気にする

小遣いでは買えない高価なペンダントやブローチなどのアクセサリーをつけるようになる

- ・多額の小遣いを要求する

お金の浪費が目立ち、時には親のサイフから、こっそりぬきとったりするようになる

- ・かくれてタバコを吸う

非行少年のほとんどが、最初の段階で喫煙する。ポケットなどにかくしていたり、ニオイがするのに注意してみる

- ・なげやりな言葉遣いが多くなる

まじめな生き方を軽べつし「バカらしい」などとなげやりなことばを吐く。成績が悪いのも、親や教師のせいにするようになる。

◇ ◇ ◇
このような「兆候」から子供の心を読みとることが大切です。子供の心の中に何が生まれ、どう変わりつつあるのか、そしてその原因は―などについて考え、適切な処置をすることが必要です。

市民総参加 全市一斉清掃日

今年は **5月10日**

5月10日(日)は、全市一斉清掃日です。皆さんの参加で家の周りから、冬の汚れを落してきれいなまちにしましょう。

当日は、午前8時に清掃開始のサイレンを吹鳴します。雨天のときは、5月17日(日)に延期して実施します。

〈当日収集するゴミ〉
・家庭の外周りのゴミ

紙袋かダンボール箱に入れて指定の場所にお出し下さい。

・側溝の汚泥
清掃日前に引上げ、乾燥したものは当日収集し、乾燥していないものは後日収集します

〈当日収集しないゴミ〉
・家庭内のゴミ

あなたの地区の収集日にお出し下さい。

・粗大ゴミ

当日は収集しませんので、平日に、清掃作業課(大沢、輪西町以西 ☎1483、みゆき町以东 ☎6254)へ、電話で申込み下さい。

大雨の季節は特に危険です

もう一度あなたの宅地の安全を確かめよう

昨年、室蘭地方を襲った大雨により、市内各地域で、建物の全半壊、土砂崩れなど、市民生活全般にわたって大きな影響をもたらしました。

今年も大雨のシーズンをむかえがけ崩れや土留、石垣の崩壊などの災害が予想されますので、がけや土留、石垣の近くにお住まいの人は、災害防止に積極的に取り組みましょう。

また、宅地の安全に関する相談は、市建築指導課（☎2211111 内線562）で受けております。気軽にご相談下さい。

絵で見る防災措置

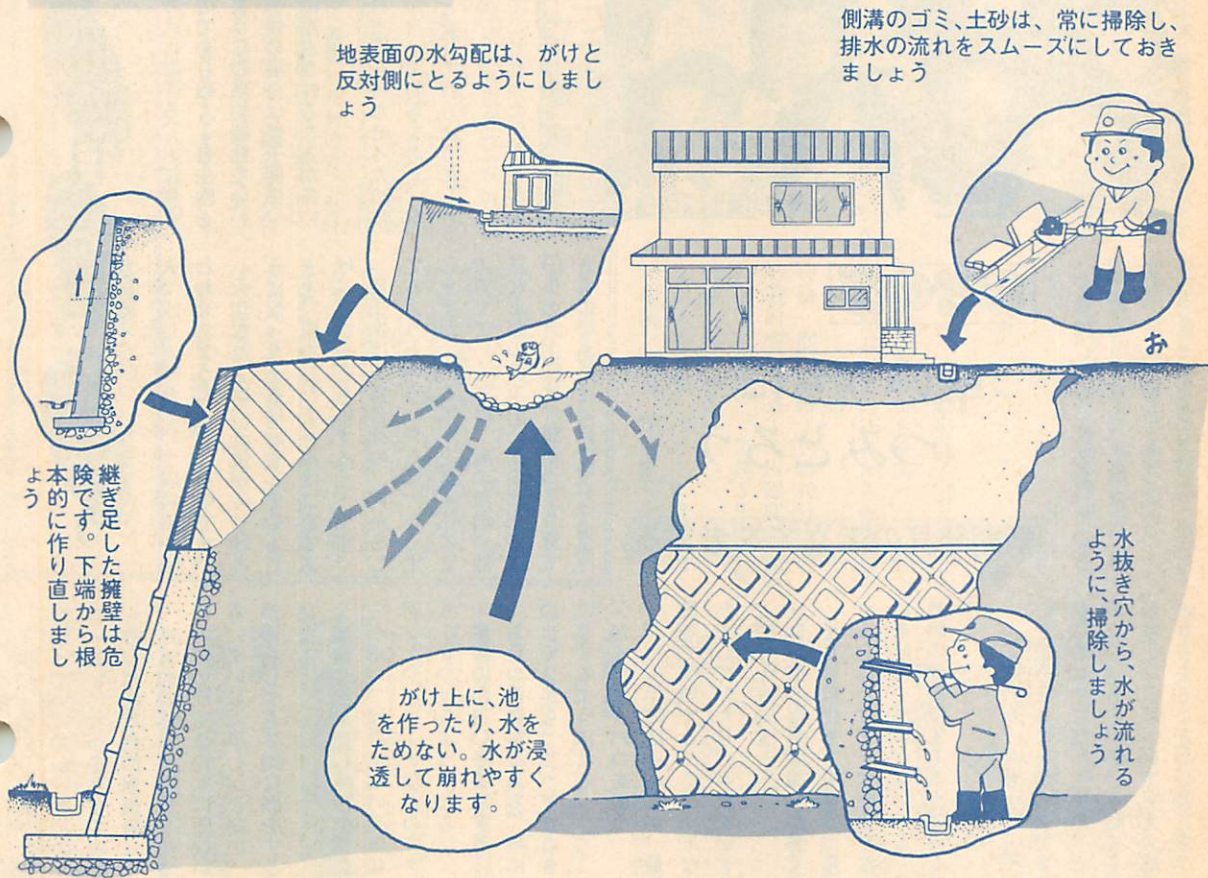

- ▽相談日・相談員
- 9日 芝垣美男弁護士
- 23日 山本松男弁護士
- ▽時間 9時30分〜12時
- ▽受付 相談日の前日まで

市民法律相談

毎月第2、第4土曜日



- ▽問合せ先 資産税課土地係（☎2211111内線332）

特別土地保有税の申告納付期限は、5月31日です。該当する人はお忘れなく期限までに申告納付して下さい。

今回申告納付しなければ
ならない人は……

昭和44年1月1日以後に取得した土地で、昭和56年1月1日現在その合計面積が5,000平方メートル（1,512坪）以上を保有する人です。

申告納付の方法は……

資産税課に備付けの申告書に必要事項を記入の上、申告納付をしていただきます。

お知らせ

特別土地保有税の申告納付をお忘れなく

5月31日まで

消費者と市を結ぶパイプ役に

消費生活モニター

消費者の声を市政に反映させるため、市内各地域に35人の消費生活モニターを委嘱しています。皆さんの日常生活で不利益を受けたり、不満や不便を感じていること、相談ごとは近くのモニターにお伝え下さい。

氏名	住所	電話
根本 待子	絵鞆町 2-30-9	27-5494
上村 澄子	祝津町 2-5-6	27-1366
庄山 真紀子	港南町 1-9-11	24-4040
八木 郁子	港南町 1-20-6	24-1556
酒本 邦子	緑町 6-7	24-4285
品田 志信	沢町 14-5	23-6512
岡崎 直子	常盤町 14-9	23-2474
岩淵 真理子	舟見町 1-13-2	24-8140
肥田 邦子	新富町 1-6-6	24-0209
菅野 浩子	母恋北町 1-15-2	24-5852
熊谷 あい	母恋南町 1-9-12	22-7046
山崎 美枝子	御前水町 3-5-20	24-3820
中野 二美子	御崎町 2-19-6	23-9445
三国 利子	輪西町 1-25-10~101	43-4159
黒崎 恵子	輪西町 3-7-5~101	45-2310
内田 洋子	みゆき町 2-13-26	44-7943
畠山 路代	東町 1-19-5~412	43-3500
岩田 弦江	東町 1-4-1	45-5364
鈴木 敏子	東町 4-5-2~503	43-2632
細川 田鶴子	日の出町 3-7-32	43-0706
藤谷 紀子	中島本町 1-6-22~301	46-0189
竹沢 満子	中島本町 2-7-8~303	45-7201
菅井 聡子	中島町 3-29-1~402	45-3028
畑山 梯子	高平町 56-110	45-1341
吉田 テイ	宮の森町 2-10-4	44-9385
大津 幸江	知利別町 4-31-3	43-8115
中村 敏子	天神町 6-10	45-4163
射場 きみ子	水元町 1-1	44-6848
田中 寿々	高砂町 1-33-17	44-6083
芳賀 月代	高砂町 5-25-11	44-6260
大場 寿和子	港北町 3-27-4	55-4617
久保 智恵子	本輪西町 3-22-13	55-4226
神島 みよ子	本輪西町 3-13-17	55-5659
鈴木 圭子	白鳥台 1-13-2	59-5630
北浦 淳子	白鳥台 2-35-7	59-4073

日ざしが一日と増し、野や山も緑の衣替えをはじめました。この時期の野山は、まだ乾燥して、ちょっとした不注意で、大きな火災になる危険なシーズンです。



山林・原野火災の防止
タバコやたき火は細心の注意で

火入れやたき火、入山するときは、次のことに注意して、大切な自然を守りましょう。

- ・火災警報発令中や異常乾燥注意報発令中は、畑の火入れやごみ焼きをしない
- ・ごみ焼きやたき火をするときは、消防署に届け出て、必ず監視人をつけ、水バケツなど消火準備をしてから行って下さい
- ・山菜採りやレクリエーションで入山するときは、タバコ、たき火など火の取扱いに十分注意しましょう
- ・子供の火遊びによる山火事が例年多くあります。子供が火遊びをしないように、しつけるのも

大切なことです。また、よその子が火遊びをしていたら、注意してやめさせましょう
※4月20日から5月9日まで「春の火災予防運動」を実施中です。家庭や職場の防火について、もう一度点検しましょう。

市有地の耕作や無断使用はやめよう

例年、春先になると市有地の斜面などを耕して畑を作っている人

測量山の山開き

今年5月17日に(雨天、24日に延期)

フィールド・アスレチック鷹松平コース
4月29日にオープンしました

が見受けられます。このような行為は、雨が降りますと地盤がゆるみ、恐ろしいがけ崩れの原因となり、大変危険ですのでやめて下さい。
また、市有地に物を放置したり許可なく資材などを置かないで下さい。
なお、市ではパトロールにつとめています。耕作や無断使用者を発見した場合には、市への連絡について、皆さんのご協力をお願いいたします。

▽連絡先 管財契約課管財係 (電話 11111 内線 281)

街頭献血

▽5月9日(土)

室蘭生協白鳥台ストア前

▽5月14日(木)

長崎屋室蘭中島店前

▽5月30日(土)

室蘭生協東雲ストア前

※時間は、いずれも10時~12時、13時~16時です。

消火栓のテスト

5月7日~6月5日
市内全域で

消防本部では、春の火災危険期に備え、市内全域にわたり、次のとおり消火栓の点検を行います。この点検で、地域によっては家庭の水道水が赤く濁ることがありますが、間もなく復旧しますのでご協力をお願いします。

なお、この赤水が長時間にわたる場合には、水道部配水課(電話 6117)まで、ご連絡下さい。

▽期間 5月7日~6月5日

(ただし、土、日曜日は除きます)

▽時間 13時~15時

▽その他 点検地域には、当日消防自動車を実施広報を行います



住み心地は…

岩田市長、市営
高層住宅を視察

市は、土地の高度利用を図るため、市営住宅の中、高層化を進めています。市長は、今後の参考に、4月22日東町弥生団地の14階建高層住宅を訪問、入居者に「風当りは」「騒音は」などと住環境をたずね、住民の生の声に耳を傾けていました。



万一に備えカーフェリーの消火訓練

荷揚げ中のカーフェリー「ベラ」車両甲板で火災が発生、拡大の恐れがある—という想定のもと、4月24日に大がかりな消火訓練が行われました。観光シーズンを迎えて、フェリー利用者が増えていることから、万一に備えて行ったもので、本番さながら、きびきびした行動で一連の訓練を終えました。



家族連れでにぎわう水族館

人気はやはりアザラシの赤ちゃん

水族館が4月19日半年ぶりにオープン。好天に恵まれ家族連れなど約3,500人が訪れ、大にぎわい。クリクリ目玉で母親にピッタリ寄りそって泳ぎ回る生まれたばかりのゼニガタ・ゴマフ両アザラシの赤ちゃんに「ワーかわいい」の連発、人気独占といったところでした。

ゴミを捨てないで 美しい室蘭に

宮の森町 高橋裕子

4月1日号の本欄に投稿されていた、中学3年生の「室蘭市を美しく」の「市民一人ひとりが、一日に一つでも二つでも、ゴミを拾えば一日で十五万から三十万のゴミがなくなる」という提言は、具体的かつ現実的でもとても立派な提言だと思ひ、是非とも市民皆で、実行していきたいものだと思ひます。



私も遅ればせながら、三日坊主にならないよう子供と一諸に、毎日実行させていただいております。

ところで、冬期間は雪の下になっただけで、冬期間は雪の下になっただけで、目立たなかつたが、雪がとけ、土が顔を出してきた道端、空地、公園などを見ると、全くがっかりさせられるのは、昨秋まではなかつたはずの、空缶がゴロゴロ。はなはだしきは、我が家の前に、車

の灰皿から投げたと思われるタバコの吸い殻の山。観光道路には、不法投棄のゴミの山。中学生の提言の一人ひとりがゴミを拾うことや、町内会ぐるみの清掃は、是非とも必要であるが、それにもまして、このゴミを捨てない運動というか、市民意識の向上というか、とにかく市民一人ひとりが、ゴミを捨てないで、室蘭市を美しくするという意識が必要でないでしょうか。何かの標語で「家と外ゴミの始末に区別なし」というのを見たことがあります。

市民一人ひとりが、毎日ゴミを一個づつ投げたら、室蘭はゴミの山になります。拾って美しくすることも必要ですが、ゴミを捨てないで、美しい室蘭にした



財政教室

第26回

財政のしくみ ⑧

財政力指数

地方公共団体の財政力を測るものとして財政力指数が使われますが、今回は、この財政力指数について説明します。

財政力指数は、前回までに説明した経常収支比率と公債費比率と同じように、財政状態を測

る目安の一つとして用いられます。経常収支比率と公債費比率は、人件費、扶助費、物件費や公債費（借入金の元利償還金）など、市が実際に使った経常支出に充当した一般財源の割合を計算した比率です。

うになっているかを測る標準的な数値を用いて計算した指数で、普通交付税算定の基礎となるものです。

本市の財政力指数は、図のとおり、43年度まで「1」を超えて、普通交付税の不交付団体でありましたが、その後は徐々に低下し、普通交付税の交付団体となりました。

財政力指数は、国が市に交付する地方交付税のうちの普通交付税を計算する基礎となる基準財政需要額（注1）に対する基準財政収入額（注2）の割合です。これは市が、人口、道路の延長、学校数などを基準にした一定の行政水準を保つために必要な財源がどのよう

55年度における、本市の財政力指数は0.78となっており、普通交付税の額は「1」との差である0.22に相当する24億7,586万円となっています。

本市の財政力指数の推移

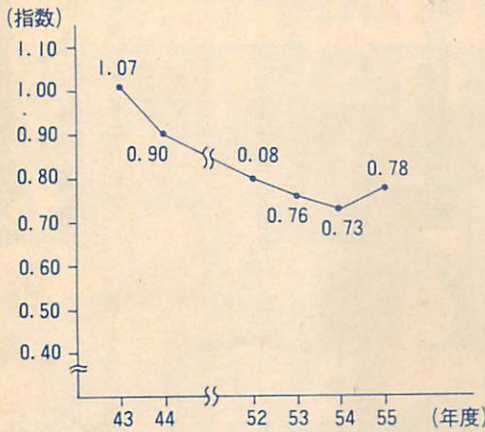

55年度の財政力指数

基準財政収入額 88億4,535万円 (イ)

基準財政需要額 113億4,694万円 (ロ)

$$\text{財政力指数} = \frac{\text{イ}}{\text{ロ}} = 0.78$$

普通交付税の額 = (ロ) - (イ) - 調整額 24億7,586万円

注1 基準財政需要額とは、人口、道路の延長・面積、学校数・生徒数などを基準にし、市が一定水準の仕事を行い、または施設を維持するのに必要な経費をいいます。

注2 基準財政収入額とは、市税収入（都市計画税や超過課税分は除かれる）の75%の額と地方譲与税（次回で説明します）を合計したものをいいます。



昨年の全道中学校野球大会で

ほの学校 わたしの学校

中学校編 ④

蘭東中学校

よき環境に恵まれて

3年 早稲田 聡

はじめに、我が蘭東中学校の全容を紹介いたします。まず校舎ですが、今年の2月に落成したばかりの明るい近代的設備のある校舎で、その周りはアスファルトで整地され、その外側に広いグラウンドやテニスコートが五

面あります。次に蘭東中学校の大きな特徴として、私達の憩いの場となる緑がたくさんあるこ

とです。緑に囲まれ、すがすがしい空気を吸って、生徒はみんな気持ちよく勉強しています。また、生徒会活動も活発で、校内はいつも活気にあふれています。部活動も、連日グラウンドや体育館で汗を流し、夏の中学生連をめざして希望に燃えており、昨年は、テニス部が全国大会に、バドミントン部と野球部が全道大会にそれぞれ参加しています。

蘭東中学校には、歴史と伝統があります。34年前に開校した当時は、ほとんど民家がなく、敷地内にはミズバショウが繁っているようなところだったそうです。それがどんどん発展し、超マンモス学校になり、今の向陽、東明に分離して、現在に至りました。いわば、ここ蘭東地区の母なる学び舎であり、古くて新しい学校といえます。また校歌はあの有名な「コタンの口笛」の作者、石森延男氏の作詞によるもので、私達生徒の誇りとするものの一つです。

このようなすばらしい環境の中で勉強やスポーツができるのも幸せです。

みんなで協力してすばらしい学校にしようと思っています。

参加しませんか

啓明高校市民講座

「室蘭港の変遷と大洗フ
エリー航路開設について」

当日参加自由、参加料は無料です。

▽講師 川端末松氏(室蘭商工会議所常議員・港湾運輸交通部会長)

▽日時 5月20日(水) 18時40分～20時

啓明高校教養講座

〈食の文化史Ⅱ〉

新しい教科書をめぐる新学期の心はずむ思い出は、誰しも忘れたくないものがあります。「ハト、ハナ、トリ」で始ま

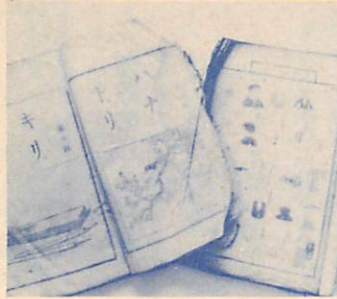

資料紹介③
教科書

この小学校教科用書(よみかき入門)は、明治十九年九月刊行の文部省検定教科書第一号です。国語の模範とするため、文部省編輯局の湯本武比古が、ドイツの教科書を手本に編集したもので、それ以前の「小学読本」や「小学入門」の単語図を基本とする雑多なら列構成に比べて、例えば「まなべよ、まなべよ、たゆまずうます。いそげよ、いそげ、まなびのみちを(第二六課)」といったリズムミカルな句、文で構成されたかい調で、続く「尋常小学読本」七冊(明治二十年刊)と共に、後世の国語読本

日本の食物のルーツを探ります
・講師 啓明高教諭 久世 壇
・日時 5月19日、6月2日、16日、30日の4回(いずれも火曜日の10時～12時)

楽しいお茶の間の科学

家庭にある道具と材料を使って子供と楽しむ理科の実験

・講師 啓明高教諭 阿部 忠
・日時 5月26日、6月9日、23日、30日の4回(いずれも火曜日の10時～12時)

▽受講料 無料

▽定員 各50人

▽申込みは 5月16日(土)までに、電話で申込み下さい

▽申込み、問合せ先

・教育委員会社会教育課(栄町2-1-19 ☎9405)
・啓明高校(15時以降21時までみゆき町2-16-34 ☎5692)

レザークラフト講座

勤労婦人センター

レザークラフト講座

▽開講日 5月25日から毎週月曜日 5回開催

▽時間 10時～14時30分

▽材料費 1点1千円程度(期間中5点製作)、工具5千円程度

▽定員 40人

▽申込み方法 ハガキに講座名、住所、氏名、電話番号を記入の

の基礎を築いた画期的な教科書でした。やがて国家統制が加わり、明治二十三年に教育勅語が発せられるに及んで、唯一、絶対の国定教科書は神聖な存在となります。室蘭でも戦前派の多くが子供の頃、忠孝の教えと共に教科書の扱いをそまつにするに厳しくしかられ、ページを開く前に一度おしただくしつけがあったことなどを覚えていま

写真説明

検定教科書のモデルとされた「読書入門」(明治十九年) 右はそれ以前の「小学入門」の単語図

母親科学クラブ

青少年科学館

家庭の電気をはじめ、葉や園芸など身近な題材をとりあげて、実験学習を行います。

▽募集人員 母親が同好の婦人：80人

▽募集期間 5月19日～23日(電話で先着順)

▽開講要領

▽期間 5月～3月(月1、2回、金曜日に行います)

▽時間 10時～12時

▽年間費用 50円(受講料100円、教材費50円)

▽問合せ先 青少年科学館(本町2-2-11 ☎1058)

他機関から

56年度

技能検定試験日程決まる

56年度技能検定試験の実施要領が決まりました。

〈前期〉

▽受付期間 5月26日～6月5日

▽実技試験 7月4日～9月30日

▽学科試験 8月2、9、23日

〈後期〉

▽受付期間 10月8日～20日

▽実技試験 12月10日～2月28日

▽学科試験 1月17、24、31日

〈実施職種〉

造園、建築板金、建具製作、左官、建築塗装作業など

くわしくは、胆振地方技能訓練協会(胆振支庁商工労働課内 ☎9131内線293)へ、おたずね下さい。

国民金融公庫

貸付限度額を引上げ

4月から

4月1日から国民金融公庫の各融資制度の貸付限度額が引上げられました。くわしくは、同公庫へおたずね下さい。

〈例〉(貸付限度額)

・普通貸付 1千500万円から1千800万円に

・独立開業貸付 1千800万円から2千700万円に

・経営改善貸付 300万円から350万円に

▽問合せ先 国民金融公庫室蘭支店(東町2-9-8 ☎1731)

住宅金融公庫の56年度第1回

個人住宅資金の貸付開始

5月28日まで 今年から所得によって、貸付利率が異なります。

問合せは、公庫業務取扱金融機関か、市役所建築指導課(☎1111内線562)へ。



プラスチック製品

○プラスチックの種類

プラスチックは熱に対する性質の違いから熱可塑性樹脂と熱硬化性樹脂の二つに分けられます。

前者は加熱するとやわらかくなり、冷やすと固まるもので、ポリエチレン、ポリプロピレン、スチロール樹脂などがあります。後者は加熱すると固くなり、一度固くなると再びやわらかくならないもので、フェノール、ユリア、メラミン樹脂などです。

○使い方の注意

▽ヒーターやガスコンロなどの火のそばに置かないこと。また熱湯に弱いものがあるので、品質表示の耐熱温度をよく確かめること。
▽プラスチックは直射日光に当たると老化してもろくなり、こわれやすくなります。ポリバケツやゴミ容器を直射日光に当てると長持ちしません。

▽スチロール樹脂は、レモンなどのかんきつ類の皮に含まれる精油

に長時間触れると溶けたり、変質したりするので注意すること。

▽使用目的以外の使用は避けること。食器など食品に触れるプラスチック製品は、安全性を確保するため、食品衛生法に基づいて規格が定められており、この規格に適合するものが売られております。洗剤のバケツや卵のパックなどはこの規格の対象外です。これらのものに食品や飲み水、氷などを入れるのは避けましょう。

不用品ダイヤル市情報 ☎2350000

4月25日現在

▽譲ります 製図用機、調理台、ダブルベッド、ブランドピアノ、アコデオオン、ブランドコ、自動車、ふりふりダック(おもちゃ)、ステレオ、ブレイヤー、ラジオカセット、編み機、衣類乾燥機、灯油タンク、望遠鏡、ルームランナー、トランポリン、カメラ、ガストロップ

▽譲って下さい ベッド(二段・セミダブル・ベビー)和ダンス、ベビーダンス、スチール机、一人がけイス、応接セット、婦人用自転車、男児自転車(小5・小2・4歳用)、女児自転車(小2・3・5歳用)、ベビーカー、ピアノ、オルガン、電子オルガン、カラオケテレビ、冷蔵庫、洗たく機、ふとん乾燥機、掃除機、加温機、ポータブルミシン、足ぶみミシン、たたみ、和文タイプ、石炭用風呂釜、温風ストーブ

道内平均より低い 室蘭の消費者物価指数

私たちは毎日生活していくうえで、実にさまざまな種類の商品やサービスを購入しています。それらにはそれぞれ値段があり、時とともに高くなったり、安くなったりします。このような日常購入する商品、サービスなどの「物価の動き」を、客観的な数字(指数)

で表わしたものが消費者物価指数です。

最近の消費者物価指数の動きを室蘭市(平均)と北海道(平均)とで比較すると、次のグラフのよう室蘭市は道内平均に比べ下位に推移していることがわかります。

消費者物価指数の動き (北海道開発調整部調べ)

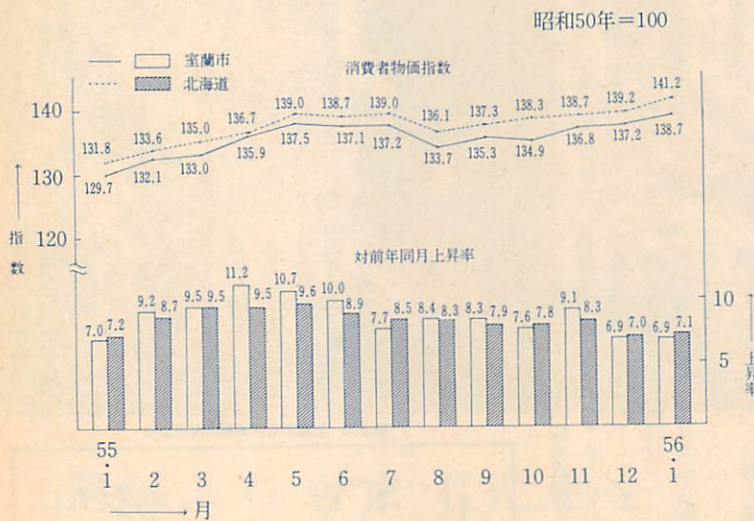

山手駐車場に

来庁者専用スペース

(市役所)
市役所に車で来庁される人のために、庁舎正面前に駐車場(18台収容)を設置していますが、このほどオープンした室蘭振興公社の「山手駐車場(山手町3-8)」に、市役所来庁者用の駐車スペースを20台分確保しました。

最初の1時間までは無料です。ただし、満車の際は、一般有料駐車場(最初の1時間まで100円、以後30分までごとに70円)をご利用下さい。

選挙

公職選挙法の改正で 後援会立看板の制限 ステッカー等の禁止

公職選挙法の一部改正で、後援会の立看板の総数が、候補者等1人につき6枚(市長・市議)に制限されます。

現在、掲示してある立看板は、5月18日以後無効となり、新しい「証票」を貼らなければなりませんので、選挙管理委員会に届け出て下さい。

また、後援会連絡所・後援会員の家などのポスター(ステッカーを含む)も、5月18日以後は掲示できなくなりますので、撤去して下さい。

▽問合せ先 選挙管理委員会事務局 (☎231111内線621)

市史コーナー

ただいま発刊
新室蘭市史(第一巻)
(内容見本)

82

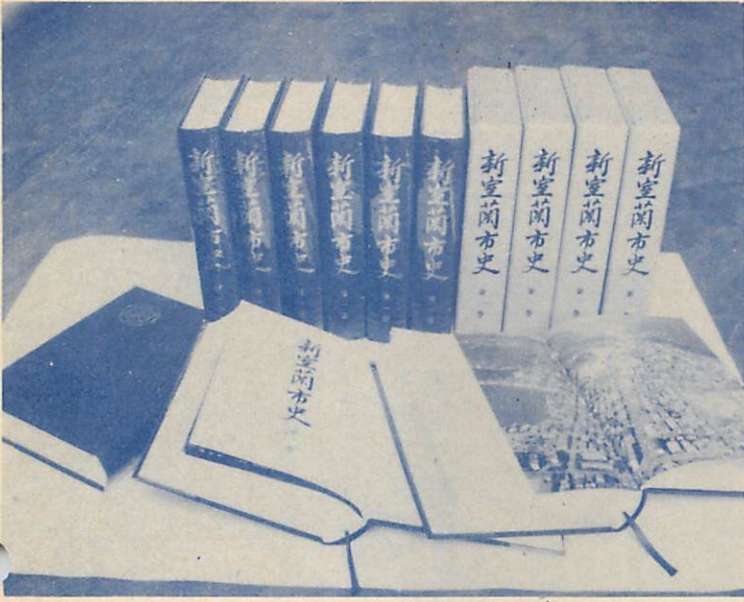

でき上がった新室蘭市史第一巻

新室蘭市史(第一巻)が、発刊になりました。
A五判(ヨコ一四・八センチ、タテ二一センチ)。ワインカラーの上製本。見返し(表紙ウラ)にあしらった地紋の「市章」が明るい感じを出しております。

印刷は地元業者、執筆者、史料提供など、すべて市民による市史づくりに終始するという、これまでにならぬ試みによって完成されたものであります。

はん布の方法 三月末までの期限で予約申込みについてお知らせいたしました。多少の残部がありますので、予約外の方でも市役所の各地区サービスセンターで、お求めください。価格三、五〇〇円(送料は三五〇円)

新市史は五巻までの予定で、今後順次発行されます。

印刷は地元業者、執筆者、史料提供など、すべて市民による市史づくりに終始するという、これまでにならぬ試みによって完成されたものであります。

はん布の方法 三月末までの期限で予約申込みについてお知らせいたしました。多少の残部がありますので、予約外の方でも市役所の各地区サービスセンターで、お求めください。価格三、五〇〇円(送料は三五〇円)

新市史は五巻までの予定で、今後順次発行されます。

昭和五十六年五月一日発行(毎月一日、十五日発行)

市政だよりむららん

(五〇七号)

第5表 室蘭の強風記録

順位	風速	風向	昭和年月日
第1位	37.2m	南	29. 9. 26
2	30.0	西南西	33. 1. 2
3	28.3	南	36. 5. 29
4	27.5	西	33. 1. 3
5	26.4	西北西	29. 9. 27

(昭和27~47年の21年間の記録)

春 室蘭の春は、道内の他の地域よりもひと足さきにやってくる。例えば日平均気温が0度℃以上になる日は、平均して三月十三日だ感ずる。

夏 六月になると、霧の日が多くなり低温湿潤なうっとうしい季節が七月半ばまでつづく。

秋 当地方の暑さの盛りは短く、九月になると去来する低気圧からやってくる大陸方面からの移動性高気圧によって早くも冷たい秋風が吹きはじめ……。

冬 冬型の気圧配置は十二、一、二月が最盛期で、三月末から時には四月はじめ頃までつづく……。

風 月別最多風向、日最大風速が一〇級および一五級以上の月別平均日数を第五表(左上)に示す。

地震の発生状況 当市で、人体に感ずる有感地震は年平均(昭和二七~四七年の二一年間の統計)五、六回である。これは同じ年間の苦小牧の十四・四回、浦河の四十六・六回に比べて著しく少ないもつとも市内の地や埋立地など地

第3回 室蘭の有感地震の震源分布

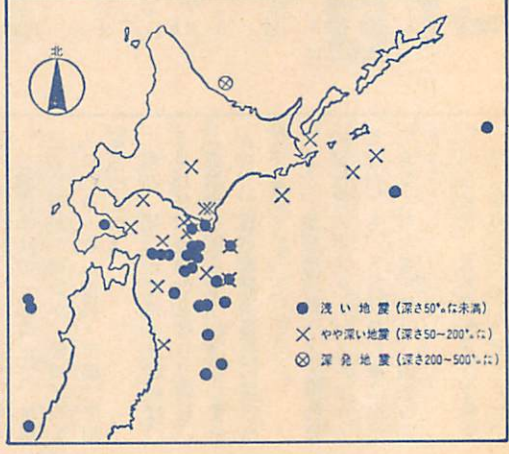

が、これは道内の主要都市では一番早い日付になる……。

夏 六月になると、霧の日が多くなり低温湿潤なうっとうしい季節が七月半ばまでつづく。

秋 当地方の暑さの盛りは短く、九月になると去来する低気圧からやってくる大陸方面からの移動性高気圧によって早くも冷たい秋風が吹きはじめ……。

冬 冬型の気圧配置は十二、一、二月が最盛期で、三月末から時には四月はじめ頃までつづく……。

風 月別最多風向、日最大風速が一〇級および一五級以上の月別平均日数を第五表(左上)に示す。

地震の発生状況 当市で、人体に感ずる有感地震は年平均(昭和二七~四七年の二一年間の統計)五、六回である。これは同じ年間の苦小牧の十四・四回、浦河の四十六・六回に比べて著しく少ないもつとも市内の地や埋立地など地

が、これは道内の主要都市では一番早い日付になる……。

夏 六月になると、霧の日が多くなり低温湿潤なうっとうしい季節が七月半ばまでつづく。

秋 当地方の暑さの盛りは短く、九月になると去来する低気圧からやってくる大陸方面からの移動性高気圧によって早くも冷たい秋風が吹きはじめ……。

冬 冬型の気圧配置は十二、一、二月が最盛期で、三月末から時には四月はじめ頃までつづく……。

風 月別最多風向、日最大風速が一〇級および一五級以上の月別平均日数を第五表(左上)に示す。

地震の発生状況 当市で、人体に感ずる有感地震は年平均(昭和二七~四七年の二一年間の統計)五、六回である。これは同じ年間の苦小牧の十四・四回、浦河の四十六・六回に比べて著しく少ないもつとも市内の地や埋立地など地

盤の軟弱な地域での有感地震回数、山手町の地盤の固い小山のうえにある気象台で観測された上記の値よりもふるものと思われるいずれにしても、気象台での観測による限り、地震観測を開始した大正十二年から昭和四十七年までの五十年間では震度四(中震)が最大であって、そのような地震は昭和六、七、四十三年に起こった三回だけである……。

震源 当地付近を通る地震帯は根室東方沖から三陸沖を経て本州南岸方面を走る外側地震帯と、本道の西岸から本州の日本海側沿岸を走る内側地震帯とがある。

当地で観測される地震は無感、有感とも、これら両地震帯で発生するものが多い。そのほか近郊の有珠山・樽前山・駒ヶ岳などの火山活動に伴って発生する地震もある……。

編集・発行 室蘭市幸町一番二号(043)21-1111 室蘭市総務部庶務課