

市政だより むろらん

56. 1. 1

No. 499

室蘭市民憲章

- 1、健康で働き、明るく楽しい家庭をつくります。
- 1、老人をうやまい、子どもの夢をはぐくみ、あたたかい心のかようまちをつくります。
- 1、自然を愛し、環境をととのえ、緑豊かなまちをつくります。
- 1、のびゆく港と、産業を育て、未来を開く希望のまちをつくります。
- 1、きまりを守り、教養を深め、文化のかおりあふれるまちをつくります。



翔べ 若人たち!!

新春を飾る全国高校サッカー選手権大会に、2年ぶり9度目の出場をする室蘭大谷高校イレブン。

一昨年、見事準優勝に輝き、北国旋風を巻き起こしたことは記憶に新しい。

今年も、猛練習の成果を発揮、技術とチームワークで栄光の座をめざし、はばたけ室蘭大谷高イレブン!

(2日兵庫県の御影工業と対戦)

- 市長、市議会議長「年頭のあいさつ」 (2)
- 入江地区に運動公園 — 基本構想決まる — (4)
- 第4回市議会定例会から (3)
- 火災予防条例の一部改正
- 市内各保育所入所児童の受付 (3)
- 燃焼機器の設置基準など (5)

市民の皆さん

あけましておめでとうございます

郷土室蘭の飛翔を期し

市政の推進に努力

市長 岩田弘志



昭和五十六年の新春を迎え、謹んで新年のごあいさつを申し上げます。

本市は、内外ともに激動する一九八〇年代の幕開けを迎えた昭和五十五年を、明日へ向って躍進するマチづくりの緒につく年と位置づけし、都市施設や産業基盤などの整備にあわせ、海王丸の室蘭港寄港、初の訪中市民国際交流事業

残した大雨災害の復旧や国勢調査による本市人口の減少という結果が表れるなど、厳しい課題に直面もいたしました。

私は、北海道開発とともに発展してきた本市は、未来に向けてさらに躍動を続け、西胆振圏はもとより、北海道発展をけん引する役割が果たせられていると確信いたしております。そのため、室蘭港における流通機能の飛躍的拡大と近代的基幹道路網の確立を目標に、関東地方との海上物流流通の大動脈を形成する室蘭・大洗間大型フェリー航路の開設とともに、室蘭市民はもとより、西胆振の住民にとって最大の期待である白鳥新道の実現に向けて全力を傾注して参る決意であります。また、活力ある都市の基盤となる雇用の拡大をめざして、すぐれた技術集積を基

盤とする地域産業の育成とともに各種新規企業の広域的な立地による産業構造の高度化と多核化に最善の努力を重ねて参ります。

自治体行政の究極の目的は、住みよい個性豊かなまちの形成にあります。本市のひっそりとした財政を立て直しについて近くその方策を明らかにし、マチづくりの根幹となる財政運営の健全化を積極的に進めるとともに、教育文化・スポーツの振興と快適な生活環境の充実などにあわせ、国際都市としてふさわしい市民の心がふれあうマチづくりに鋭意努力して参る考えであります。

新しい年、西年を迎え、郷土室蘭が大きく飛翔する年となるよう市政の推進に努めることをお誓いし、あわせてご家族ともに皆様のご隆昌をお祈り申し上げます。

市民の期待に応え得る

議会の機能を発揮

市議会議長 青野二郎



輝かしい新春を市民の皆様と迎へ、謹んで新年のごあいさつを申し上げます。

願ひみますと昨年は、厳しい諸

情勢のもと、本市は、再生元年としてスタートし、国政においても衆参の同時選挙が行われるなど、政治、経済とも変動の多い多忙な年でありました。

市政におきましては、民俗資料館の開館、御崎清掃工場、ゴミ焼却炉の完成、初の市内各界代表の訪

中による中国との新しい交流が開かれ、また室蘭・札幌間の国鉄電化の実現、そして市民の大歓迎を受け、その勇姿を披露した運輸省航海練習船「海王丸」の入港など、市勢全般にわたり着実な伸展を示して参りました。しかし、一方では、大雨による市内各地域で被害を被り、市民生活全般にわたり大きな影響をもたらすなど、厳しい問題に直面したのであります。

今、昭和五十六年を迎え、市議会といたしまして、明るく住み良い活力ある想像豊かな郷土室蘭の街づくりのため、白鳥新道の実現、そして室蘭・大洗間フェリー航路の開設など、強力な運動を展開して参らなければならないことはもちろん、市政の諸施策について、積極的に推進を図るなど、市民のご期待に添うよう議会の機能を十分に発揮し、努力する決意を新たにしているものであります。なにとぞ昨年に増した市民の皆様のご協力を賜りますようお願い申し上げます。併せて市民各位のますますのご健勝とご多幸を祈念申し上げます。新春のごあいさつといたします。



第4回市議会定例会から

昭和55年第4回市議会定例会が12月5日から17日までの13日間開かれました。

この議会では、一般会計、特別会計、企業会計の補正予算案をはじめ、助役などの人事案件や条例の一部改正、高層公営住宅新築工事に伴う工事請負契約締結の件、昭和54年度一般、特別会計の決算など議案18件、認定案7件、諮問1件、報告1件が審議されました。

このなかで、事業系の定期ゴミ収集料金（ゴミ手数料）の改訂を内容とした「室蘭市廃棄物の処理及び清掃に関する条例」と、下水道使用料の改訂を内容とした「室蘭市下水道条例」の一部改正については継続して審議されることになったほかは、いずれも原案どおり可決され、昭和54年度一般会計と国保、港湾、土地区画、住宅、

54年度 一般会計など7会計を認定 新たに9階建高層住宅を建設

東町弥生団地

昭和54年度歳出決算

| | |
|------------|------------------|
| 一般会計 | 343億3,549万3,142円 |
| 国民健康保険会計 | 29億9,628万5,911円 |
| 港湾整備特別会計 | 65億488万8,710円 |
| 土地区画整理会計 | 12億7,582万5,703円 |
| 住宅事業会計 | 38億6,031万9,569円 |
| 下水道事業会計 | 69億2,473万9,704円 |
| 交通災害共済事業会計 | 1,334万1,685円 |

小林助役の再任

小林恒松（再）
人権擁護委員候補者
多田多年子（再）

工事請負契約締結

昭和55年度高層公営住宅第2種（東町弥生団地）新築工事
現在建設中の14階建高層住宅の横に新たに9階建（96戸）の住宅を建てるもので、57年6月に完成の予定
昭和55年度高層公営住宅第2種（東町弥生団地）新築衛生設備工事

下水道、交通災害共済の各特別会計についても認定されました。

市内各保育所 入所児童の受付

4月1日から市内の各保育所に入所を希望するお子さんの入所受付を次のとおり行います。

〈入所資格〉
本市の住民で、お父さんのお母さんが(1)日中働いている (2)出産の前後である (3)病气 (4)家族の病人の看護をしている...など

〈入所の決定通知〉
3月25日頃までに入所の可否を通知します。

▽問合せ先 保育課管理係 ☎1111内線4911

4月1日から市内の各保育所に入所を希望するお子さんの入所受付を次のとおり行います。

〈入所申請書の配布〉
▽期間 1月12日～14日
▽場所 各保育所、市保育課
▽時間 保育所 13時～16時
保育課 9時～17時

〈受付と面接〉
入所申請書の受付と面接は、別表のとおり行いますので、指定の面接会場へおいで下さい。

（事情などをおたずねしますので必ず保護者がお子さんを連れておいで下さい）。なお、当日都合で来れない人は2月17日にお子さんを連れて、文化センター（2階中会議室）へおいで下さい。

| 月日 | 曜日 | 場所 | 時間 | 入所対象保育所 | |
|------|----|----------------|------------|------------------|------------------|
| 2月2日 | 月 | 本輪西地区（会館） | 10時～11時30分 | 本輪西保育所 光の国保育所 | |
| 3日 | 火 | 白鳥台地区（会館） | | 白鳥保育所 あけぼの保育園 | |
| 5日 | 木 | 高砂地区（会館） | | 水高元保育所 砂保育所 | |
| 6日 | 金 | 東地区（会館） | | 大東和保育所 町保育所 | |
| 9日 | 月 | 中島地区（会館） | | 中楽島保育所 山保育園 | |
| 10日 | 火 | 衛生課輪西分室（市民会館） | | 輪双西保育所 | |
| 12日 | 木 | 母恋地区（会館） | | みどり保育園 室蘭保育所 | |
| 13日 | 金 | 祝津地区（会館） | | 祝小津保育所 橋内保育所 | |
| 16日 | 月 | 文化センター（2階中会議室） | | 9時30分～11時30分 | 港盤保育所 常国の子保育園 |
| 17日 | 火 | 文化センター（2階中会議室） | | 11時30分 | |

入江地区に運動公園

陸上競技や多目的広場を中心に

市は、入江地区の公園化について検討を進めてきましたが、このほど計画案がまとまり、市都市計画審議会ならびに道地方都市計画審議会の承認が得られま

した。
今後この地区を大規模な運動公園として整備を進めることになり、計画のあらましを紹介しします。



入江運動公園は、市街地から近距離にあって、交通の便も良く、しかも変化に富む、恵まれた自然と、高台からは室蘭港を展望できる、室蘭の海の玄関口入江地区に建設を計画しています。

当公園は、面積約18ヘクタールで、青少年をはじめ市民のスポーツ、レクリエーションの場として利用され、広く市民に愛される、

4つのゾーン

自然公園や運動施設

計画の内容は、公園内全体を四つのゾーンに分け

- 1、第1ゾーンは、公園のアプローチ部分として駐車場、遊歩道、プロムナード広場を配置する。
- 2、第2ゾーンは、1周約1メートルのトラックを持つ、第3種公

- 3、第3ゾーンの配置予定施設は

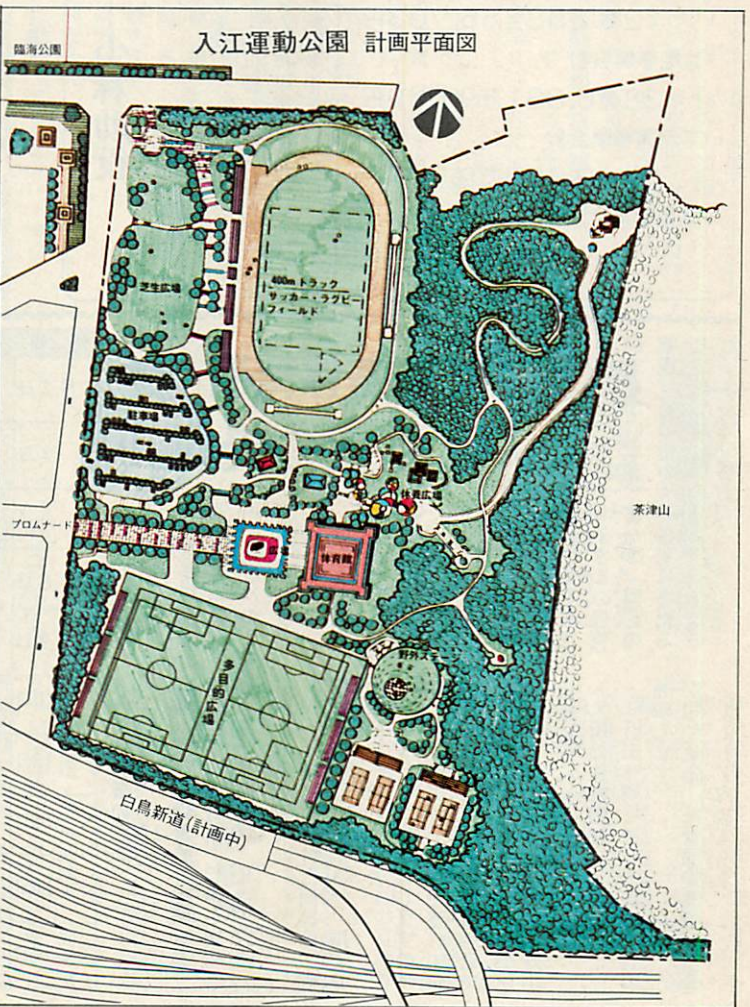

緑豊かな公園とするよう計画しています。

サッカー、野球などができる多目的広場、テニスコート、野外音楽堂などとする。

4、第4ゾーンは、緑地を豊富に設け、散策路、展望台、休養広場などを造成し、子供やお年寄りの憩いのゾーンとすることをしています。

なお、造成工事は、1期工事で第1、第2ゾーンを、2期工事で第3ゾーンを、3期工事で第4ゾーンを主として整備を進める計画です。

本市では、64年北海道国体のサ

ッカー種目の室蘭市開催誘致を、全市をあげて運動を進めています。同国体の会場として、この公園を予定しており、それに合せ、陸上競技場、多目的広場などの整備を進めて行く予定です。

この運動公園の整備には、多額の費用を要し、完成までに長い年月が必要となりますが、国費の導入を図りながら、室蘭圏の中心となる運動公園づくりに努めて参りますので、市民皆さんのご理解とご協力をお願いします。

火災予防条例の一部改正

燃焼機器類の 設置基準決まる

| 種類 | 項目 | ① | | | ② | | | |
|--------------|-----------------|-----|-----|-----|-----|-----|-----|-----|
| | | 上方 | 側方 | 後方 | 上方 | 側方 | 後方 | |
| 液体燃料 | ふろがま | 60 | 15 | 15 | 15 | 50 | 5 | 5 |
| 液体燃料 | ダクト接続形 | 100 | 15 | 15 | 15 | 80 | 5 | 5 |
| 温風暖房機 | その他 | 100 | 15 | 100 | 15 | | | |
| ボイラー | | 60 | 15 | 15 | 15 | 50 | 5 | 5 |
| 液体燃料 ストーブ | 強制排気式 対流形その他 | 60 | 10 | 100 | 10 | 50 | 5 | 5 |
| | 自然対流形 | 150 | 100 | 100 | 100 | 120 | 100 | 100 |
| | 強制給排気式 | 60 | 10 | 100 | 10 | 50 | 5 | 5 |
| 給湯湯沸かし設備 | | 60 | 15 | 15 | 15 | 50 | 5 | 5 |
| 液体燃料移動対流形 | | 100 | 50 | 50 | 50 | 80 | 30 | 30 |
| 式ストーブ放射形 | | 100 | 50 | 100 | 20 | 80 | 30 | 5 |
| 液体燃料 | こんろ | 100 | 15 | 15 | 15 | 80 | | |

(単位・センチメートル)

- 表中①の場合は、建物の内壁、天井などが木質や布張りのような可燃性の場合に必要な距離です。これらの壁などの表面に薄い石綿スレート板や鉄板を張ってあるものも同様です。
- 表中②の場合は、例えば、内壁、天井などが鉄網モルタル塗りで、塗りの厚さが2cm以上のもの、木毛セメント板張りの上に1.5cm以上のモルタルを塗ったものなどが該当します。
- 表中①の距離を必要とする建物内壁、天井が木質などであっても有効な不燃材料の防熱材を取付けた場合は表中②の距離とすることができます。
- 使用する燃焼機器の周囲が耐火構造の場合は、距離をとる必要はありませんが、点検できる空間が必要です。

お宅の暖房器具の 取付は安全ですか

石油ストーブ、ボイラーなど燃焼機器類の設置基準が決まり、消防庁から準則が示されたのに伴い、市の火災予防条例を一部改正しました。

石油ストーブなど火を使用する設備及び器具を設置する場合に、建物の壁、天井及び可燃性の物品から離さなければならぬ距離は別表に示す距離を保つことに改正されました。

この改正により、①防災の安全基準となる燃焼機器の種類や構造が明確にされ、②燃焼機器の点検整備についても「日本石油燃焼機器保守協会」が行う講習を受けた熟練者に行わせることになり、③また、合成樹脂の貯蔵にも新たに規制が設けられました。

(この条例は、56年1月1日から施行されます)

一般家庭の暖房器具などの安全基準を紹介します。

1、風呂釜、温風暖房機、ストーブ、移動式ストーブ及びこんろについては、灯油、重油などの液体燃料を使用するものが該当します。

2、ボイラー及び給湯湯沸かし設備については、使用する燃料に

関係なく該当します。なお、まき、石炭などの固体燃料を使用するストーブについては

上方1.5メートル以上、周囲1メートル以上の距離が必要です。

このほか、基準の特例に関すること、特殊可燃物の貯蔵などが改正されましたので、消防本部では、後日、事業者を対象に説明会を開く予定で

修正された火災予防条例を詳しく知りたい人や、火災予防のご相談は、消防本部または、最寄りの消防署におたずね下さい。

日頃の運動不足を解消 婦人スポーツサークル



毎週火・金曜日

日頃、運動不足になりがちな家庭婦人を対象に、スポーツ・トレーニングを通して、美容と健康づくりのためのサークルです。

- ▽時間 10時～12時
- ▽会場 市体育館
- ▽種目 体操・トレーニング、バレーボール、卓球、パドミントン
- ▽定員 特にありませんが、パドミントンのみ百人まで(先着順)
- ▽受講料 入館料として1回50円(11枚綴500円の回数券をご利用下さい)
- ▽申込方法 1月31日までに、市体育館に直接おいで下さい。電話での受付はしません
- ▽問合せ先 市体育館(☎47521)

高齢者の求人・求職を無料で紹介

働きたい健康な高齢者の皆さんへ

いつまでも若さを保つため、あるいは老後の生活安定のため働く希望のある人には、適当な職場をみつけて紹介します。

働く人を求めている人へ

若い人と同じ条件では無理ですが、職種によっては高齢者でも十分できる仕事があります。ぜひ、

高齢者の経験と能力を活用して下さい。

高齢者向きの仕事としては：軽作業、事務、家事手伝い、病人の付添い、店員、技能職、夜警外務などがあります。ご希望の人は、気軽に当紹介所をご利用下さい。

▽受付時間 9時～17時(土曜日は12時まで。日、祭日は休み)

▽所在地 幸町6文化センター内 室蘭市社会福祉協議会高齢者無料職業紹介所(☎3237)

56年度市物品・建設工事競争入札参加の申請の受付

2月2日～20日

市では、昭和56年度の物品・建設工事競争入札参加資格審査申請の受付を、次のとおり行います。

- ▷受付期間 2月2日～2月20日(市の執務時間内)
- ▷受付場所 市契約課
- ▷提出部数 1部
- ▷申請用紙交付場所

物品の場合は、市契約課。建設工事の場合は、室蘭市建設業協会事務局で交付します。

▷問合せ先 契約課 (☎21111内線274～279)

農業委員会委員 選挙人名簿の登載 申請は1月10日までに

農業委員会委員選挙の選挙権をお持ちの人は、毎年1月1日現在で農業委員会を経由して、選挙管理委員会に「選挙人名簿登載申請書」を提出しなければなりません。

この申請がなければ、選挙人名簿に登載されないため、選挙時に投票することができませんので、次の人は、必ず申請書を提出して下さい。

- ▷申請できる人
- 1、30アール以上の農地を耕作している人
- 2、1の人の同居の親族と配偶者で、年間約60日以上耕作に従事している人
- 3、昭和36年4月1日までに生まれた人

▷申請書用紙の発送
昭和55年の名簿に基づいて、12月25日付で送付しました。地区サービスセンターにも置いてあります

▷申請書の提出期限
1月10日までに、農業委員会事務局にご持参下さい

▷問合せ先 農業委員会事務局
(☎21111内線637)

飲酒運転追放

交通安全

事故を呼ぶ酒は飲
むまい 飲ませまい

- ▽受験資格 15歳9カ月以上
- ▽申込み期間 1月7日～17日
- ▽問合せ先 日本モーターボート協会北海事務所(小樽市色内1-9-1松田ビル1階) ☎0134-5123

▽1月8日(木) 10時～12時、

街頭献血

ご協力下さい

- ▽相談日・相談員
- 10日 土井勝三郎弁護士
- 24日 山本 松男弁護士
- ▽時間 9時～12時
- ▽受付 相談日の前日まで
- ▽申込み先 市民課市民相談室
(☎21111内線415)

※相談は無料です。

市民法律相談 毎月第2第4土曜日



- 13時～16時 きんやデパート前
- ▽1月10日(土) 10時～12時、
- 13時～16時 日鋼健保会館前
- ▽1月15日(木・成人の日) 9
- 時30分～13時 文化センター前
- ▽1月24日(土) 12時～16時
- 東室蘭駅西口前

勤労婦人センター 講座生募集



- ▽袋物講座
- ・水曜日コース(昼)
- ▽開講日 1月21日から毎週水曜
- 日 8回
- ▽時間 10時～12時
- ・木曜日コース(夜)
- ▽開講日 1月22日から毎週木曜

- ▽時間 日 8回
- 18時～20時
- ▽材料費 中型旅行カバン製作
3千5百円程度
- ▽定員 各30人
- ▽会場 白鳥台地区民校
- ▽開講日 1月22日から毎週木曜
- 日 8回
- ▽時間 10時～12時
- ▽材料費 1回6百円程度
- ▽定員 30人
- ※申込方法 ハガキに講座名(コース名)、住所、氏名、電話番号を記入の上、申込み下さい。定員を越えた場合、抽せんによって決め、受講できる人に通知します。
- ▽締切 1月15日必着
- ▽宛先 051 栄町2-1-20
勤労婦人センター
勤労婦人センター
- ▷問合せ先 勤労婦人センター
(☎21043)

他機関から

還付を受けるための 申告はお早め

昭和55年分の所得税の確定申告と納税の期間は、2月16日から3月16日までですが、源泉徴収された税金や予定納税した税金が、納め過ぎになっている人は、確定申告をしますと、税金の還付を受けることができます。

この場合の確定申告は、1月から受付けています。

特に次のような人が、税金が納め過ぎになっていないか確認して下さい。

- (1)55年中の所得が少ない人で、利子や配当、原稿料などの収入のある人
- (2)サラリーマンで、雑損控除や医

療費控除、住宅取得控除などを受けることができる人

(3)サラリーマンで、年の中途で退職し、その後就職しなかったため年末調整を受けなかった人

税務署では、申告の仕方などについて、いつでも相談に応じています。この確定申告を早くしますと、税金の還付も早く受けられますので、なるべく早めにすませるようおすすめます。

なお、還付される金額の受取りは、口座振替をご利用下さい。

▽問合せ先 室蘭税務署(新富町1-4-1) ☎24151

4級小型船舶操縦 縦士試験を実施

4級小型船舶操縦士国家試験が1月27日に室蘭港湾福祉センター(身体検査・学科試験)、洞爺マリン(実技試験)で行われます。受験希望の人は、次の要領で申込み下さい。

- ▽受験資格 15歳9カ月以上
- ▽申込み期間 1月7日～17日
- ▽問合せ先 日本モーターボート協会北海事務所(小樽市色内1-9-1松田ビル1階) ☎0134-5123



よく存知ですかこのマーク⑧



ウールマーク



洋傘のマーク

・ウールマーク
ウール製品の品質保証マークで
国際羊毛事務局が99・7%の新毛
を使うなどの品質基準に合格した
羊毛製品につけられます。
マークは効力国に登録された国

際的なものです。
。洋傘のマーク
JUPAは、日本洋傘振興協
会の英訳の頭文字をとったもので
洋傘の部品と加工が業界の決めた
品質基準以上のものにつけられて
います。

不用品ダイヤル市
情報 ☎ 235000

〈譲ります〉
・ポータブルミシン ・トランポ
リン ・ガストープ ・たみ
・20インチ自転車 ・電気ストー
ブ ・加湿器 ・編機：ほか
〈譲ってほしい〉
・エレクトーン ・室内すべり台
・ブランコ ・長いす ・子供用
食卓いす ・木棚 ・ポット式石
油ストーブ ・ポータブル石油ス
トープ ・ベビーカー ・オルガ
ン：ほか

毎月1日は省エネルギーの日
わが家も点検 省エネルギー

ガス器具は
火の調節で
大きな節約

ガステーブルの炎は、鍋やや

かんの底に触れる程度にコック
を調節するのが、最も効率よい
使い方です。また、鍋底がぬれ
ているのも、余分な熱を使うも
とになります。
ガス湯沸器の口火は、おやす
み前や長時間使わないときは、
消すように心がけましょう。

室蘭市消費生活モニターによる価格動向調査

(昭和55年12月10日現在調べ)

| 品規 | 名 格 | 価 格 (円) | | | 対前月 差(円) | 品 規 | 名 格 | 価 格 (円) | | | 対前月 差(円) | | |
|-----------|-----------------|---------|-----|-----|-------------|--------------------------|-----------------|--------------------------|--------|-------|-------------|-----|-----|
| | | 最高 | 最低 | 平均 | | | | 最高 | 最低 | 平均 | | | |
| 水産物 | まがれい | 100g | 150 | 58 | 98 | 4 | 乳 卵 類 | バター | 225g | 390 | 328 | 346 | 0 |
| | ほっけ | 100g | 80 | 25 | 44 | 3 | | 牛肉(もも肉) | 100g | 550 | 160 | 295 | △ 7 |
| | さば | 100g | 60 | 20 | 33 | 2 | | 豚肉(バラ肉) | 100g | 135 | 90 | 120 | 0 |
| | そうはちがれい | 100g | 90 | 43 | 63 | 5 | | 鶏肉(若どり正肉) | 100g | 123 | 80 | 106 | 0 |
| 野菜 | はくさい | 100g | 18 | 5 | 8 | 2 | 鶏卵 中玉10個 1ケース | 330 | 268 | 290 | 14 | | |
| | きゃべつ | 100g | 15 | 4 | 9 | 0 | 日用品雑貨 | ティッシュペーパー 400枚 | 185 | 110 | 150 | 0 | |
| | 大根 | 100g | 16 | 5 | 9 | 1 | | トイレトペーパー (パルプ60cm4ロール1組) | 300 | 198 | 259 | 0 | |
| | 玉ねぎ | 100g | 32 | 13 | 18 | 2 | | 洗濯用合成洗剤 2.65kg | 1,040 | 750 | 870 | 29 | |
| 上白糖 袋入1kg | 325 | 268 | 294 | 2 | 台所用洗剤 800ml | 340 | | 280 | 322 | 2 | | | |
| 食料 | しょう油 濃口1.8ℓ | 530 | 380 | 456 | 1 | 燃 料 | ねり歯みがき160g~190g | 250 | 220 | 230 | 0 | | |
| | みそ 普通品袋入 1kg | 375 | 230 | 292 | 10 | ラップ (30cm×20m) | 240 | 99 | 199 | 1 | | | |
| | サラダ油 びん入 1.65kg | 638 | 488 | 574 | 0 | 灯油(配達料込) 1ℓ | 78 | 74 | 75.8 | △ 0.4 | | | |
| | マヨネーズ 500g | 350 | 288 | 315 | △ 1 | 灯油(配達料込) 18ℓ | 1,430 | 1,350 | 1,391 | △ 6 | | | |
| | 豆腐(もめん) 400g | 90 | 75 | 80 | 0 | プロパンガス 4.7m ³ | 2,800 | 2,570 | 2,736 | 0 | | | |
| | 小麦粉(薄力一等粉) 1kg | 230 | 170 | 194 | 0 | 暖房用石炭 中塊1屯 | 32,000 | 27,950 | 30,162 | △ 2 | | | |
| | 食パン 2.4食 | 200 | 126 | 160 | 0 | クリーニング(ワイシャツ) | 150 | 100 | 115 | 0 | | | |
| | 即席ラーメン 100g | 80 | 58 | 65 | 0 | ワイシャツ 混紡白無地 | 3,600 | 1,980 | 2,680 | 4 | | | |
| 品 | 牛乳 紙容器入り 180ml | 60 | 37 | 43 | 0 | ノート B5 30枚 | 120 | 54 | 96 | 3 | | | |

政教室、ほくの学校わたしの
学校は、休みます。

特別番組
座談会
「おめでとう
新成人」
HBC・TV
1月15日 11時から

番組名
おめでどう新成人
放送日時
1月15日 11時~11時30分
出演
岩田市長、新成人3人、司
会(HBCアナウンサー)

むろらん市民ニュース
HBCテレビ
毎週土曜日
11時30分~同35分



室蘭ダイヤル
STVラジオ
毎週土曜日
11時45分~同50分

市史コーナー

(78)

新史料紹介

これが最初の

室蘭港

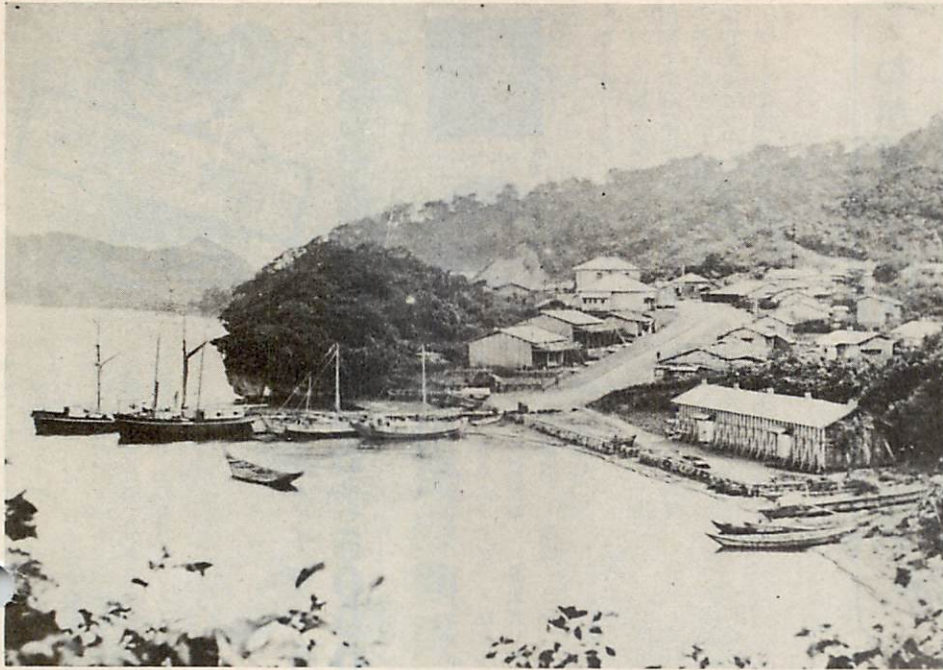

明治五年、札幌本道の開削ととも
にトキカラモイに木造の仮棧橋
が築かれ、同年十月、開拓使付属
船福川丸(一五五)が森—室蘭間
の定期航路に就航、ここに室蘭港
が誕生した。

この港を知る唯一の写真が、こ
れまで何度か紹介した(4)の写真。
ところが最近、北大付属図書館か
ら「旧室蘭港」と記された一枚の
写真がみつかった。

一見して港の様子が手にとるよ
うにわかるばかりか、最初の木造
棧橋、汽船(帆船)の係留されて
いる状態、伝馬船の岸辺に揚げら
れているさまがよく知れる。

また、現在の海岸町三丁目の坂
の実体や街並み、郡役所の建物(室
蘭最初の洋風二階建ホテル)、そ
の右隣に電信分局(西小路上り
口)かと思われる建物がみえるな
ど、いまから約百年前、明治六、
七ごろ「新室蘭」といわれた当
時の中心街をみる事ができる。

この写真は、写真(4)の反対側か
ら写したもので、二枚の写真を対
照してみてもわかるとおり、文字
どおり貴重な写真である。

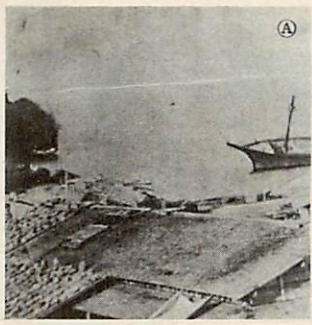

昭和五十六年一月一日(毎月一日・十五日発行)

市政だよりむららん

(四九九号)

未開の地、室蘭に初斧

史料協力者(20) (敬称略)
外山ヨシエ(中央町) 荒川浄(伊達市長和) 石川又一(海岸町) 佐藤清(高砂町)



北海道開拓の先駆者—その多くは明治維新、つまり戊辰戦争にさいして幕府側についたため朝敵の汚名を着せられた東北諸藩の主従たちであった。

明治三年、本輪西や石川町に集団自費入植した旧角田藩士もその一群であった。

この旧角田藩士たちが未開の荒地に挑む開墾風景の写真数葉が市立図書館に所蔵されているのがわかった。

新室蘭開削にさきだつこと二年、明治三年三月、祖先伝来の

故郷をあとに家財を売り払って旅費をつくり、まだ寒気のある四月、室蘭に到着、休む暇もなく雨露をしのぐ掘立小屋を組んで身を寄せ、刀をクワにかえて大地に挑んだ第一陣五十一人の血みどろの記録であり、実質的には室蘭における最初の開拓実録といえよう。

上下二枚の写真は、樹林に斧をいれ、巨大な根株と闘うさま茅屋に起伏する姿をほうふつさせるものがある。

編集・発行

巻〇五

室蘭市幸町一番二号

室蘭市企画部広報広聴課