



だよりは早目にお読み下さい

新しい室蘭市総合基本計画素案に対する 地区別市民のつどいを開催

新しいまちづくりに市民の声を反映させるための地区別市民のつどいを、11月19日から27日まで、市内の9地区で開催しました。

このつどいは、市内各地区サービスセンターを中心に、その地区から選ばれた市民の司会により、市民相互の討議という形で進められ、新しい室蘭市総

合基本計画素案に対する意見やその地区の果たす役割などについて、活発な意見が出されました。

これらの意見や提言は、市民から選ばれた方々で構成されている室蘭市総合計画審議会に具申され、審議会を通して新しい計画に反映されることになっております。

増え続けるゴミを考える

減量と資源の節約に協力を

明るく、清潔で、住みよい生活環境の整備と、健康で文化的な生活の確保のためには、一日もおろそかにできない「ゴミ処理」。このゴミ処理が市政の中でも大きな役割をもっています。



これは昭和52年度収集見込みの家庭ゴミを18ℓ石油缶に入れて国道に並べたときの想定した数値です。室蘭から博多近くまで983万3,000個で、延長2,360キロメートルなります。

収集量のうつきわり

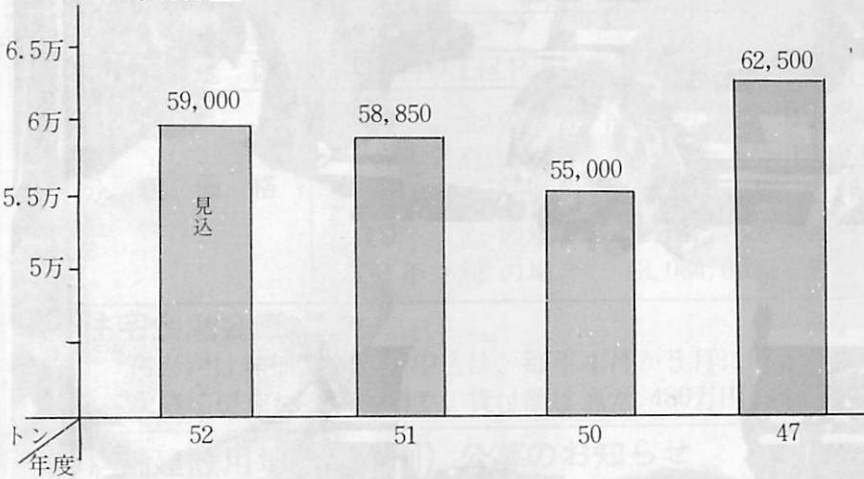

1人1日当り排出量のうつきわり



(注) 新聞朝刊10部の重さが約1,000gです。

ゴミが処理されるまで



ゴミステーション 7,950カ所



寿町じん芥焼却場で
1日 150トン进行处理

燃えるゴミ

燃えないゴミ

燃えないゴミ



1日約 195トンのゴミ

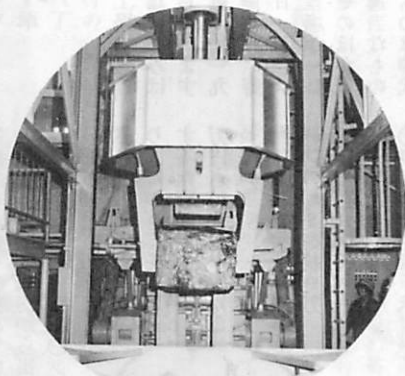

御崎町廃棄物圧縮
処理場で70cm四方
角に1日30トンを
処理



石川町埋立地へ



神代町埋立地(一般廃棄物用)

昔のゴミと今のゴミ

私たちが快適な生活をするためには、ゴミの問題をさけてとあることはできません。毎日家庭や事業所から出される大変な量のゴミ、鼻をつまみ、目をおおいたくなるような塵芥、ごみ、廃棄物。

このようなゴミを退治するにもルールがあります。ゴミ関係の法律は、明治三十三年に、「汚物掃除法」がはじめてでき、「塵芥」「じんかい」と呼ばれ、昭和二十九年からは、「清掃法」に改められて「ごみ」になり、昭和四十五年からは、「廃棄物の処理及び清掃に関する法律」になり、「一般廃棄物」及び「産業廃棄物」というように呼ばれています。さて、塵芥とは、中国からきた言葉で、塵とは「しか」が走ったときに立つ

た土煙りのこと、したがって非常に小さい物の役にたたないものつまり塵とはチリとか、ホコリを意味することで、また芥とは、これもまた微細な草の意味です。そこで塵芥とは小さな土ほりや雑草のように、なんの役にもたないくだらないものをいい、転じてゴミ「塵芥」となつたようです。

また塵や芥は中国の数の単位でもあり塵は百億分の一、芥は千億分の一をあらわしているといわれています。このようなことから、ゴミとは、本来ごく少ない、無価値のものがゴミであつたわけですが今はどうでしょうか。大型家具や電気器具、自転車もあれば自動車も、さらに船までが埋立処分地へ運ばれてきます。このま、ではゴミ怪物があらばれだし、やがては人間の住むところさえも、なくなってしまうかもしれません。

減量＝節約

10%のゴミ減量で

年間約七千万円が節約

昭和四十二年以来、

ゴミ収集は無料で行っていますが、近年、生活様式の変化や生活水準の向上から、家庭から出されるゴミの量は年々増える傾向にあります。

これら家庭からのゴミは、事業所の活動に伴う産業廃棄物と並んで、ゴミ処理は、今日の自治体にとって最も重要な課題の一つとなっています。

さる、九月の市議会定例会では神代地区に「じん芥埋立地」を整備するための費用を計上するなどして、今後の埋立地確保に努力をしていますが、広大な面積、公害問題、自然環境の保全、最終処分地までの距離の問題など、むづかしい問題をかかえています。

そこで、ゴミ処理問題を解決する第一歩として、みなさんにゴミの分別持出しの徹底と資源の再利用を図っていただくなど、ゴミを「出さない」「つぐらない」努力をしていただきたいと思います。ゴミが減量されますと、処理経費も節約できますので、その分だけ他の事業にふりむけることができます。



減量と節約分を他の事業に

ゴミ処理のしくみ

本市のゴミは、清掃工場で処理しますが、処理しきれないごみは埋立地に運び埋立処理しています。毎日出されるゴミの量は約一九五ト、一方、市の処理能力は、寿町のじん芥焼却場が一日一五〇ト、御崎町の廃棄物圧縮処理場が一日三〇ト処理できます。そのほか家庭ゴミで焼却処理が不適当なものや、事業者が運搬するのは神代

町埋立地や石川町埋立地（御崎町の廃棄物圧縮処理場で圧縮梱包ブロック化したもののみ）で処理しています。

一日一九五トンのゴミ

ゴミの収集作業は、年末、年始日曜日、祝祭日を除き、同じ地域を週に二回行っていますので、全市的には毎日どこかの地域で収集作業が行われていることになりました。この作業のためにロードパッカーやロータリーローダーなど収集車三十二台が市内をまわって各家庭からのゴミを集めています。

昨年一年間に市内から出されたゴミの量は五八、三五〇トで、一日当たり約一九五ト出

されていることになり、このゴミを処理するために七億九千万もの費用がかかっています。一世帯当たりになりますと一・一トのゴミを約一万五千七百九十円、一人一日当たりでは九七〇分のゴミを四千八

ゴミの減量と資源化

一般的調査によりまずと、家庭から出されるゴミは

- ① 台所から出る食べ物のくず 四十%
- ② 新聞、雑誌類など 三十%
- ③ 金属、ガラス、木片類など 三十%

となつています。これらのゴミは、全体量の約七十六%に当り、四四、一〇〇トになります。

ところで、これらのゴミは本当に捨てるしか方法はないのでしょうか。中には、まだ食べられるも



資源の再利用を

の、あるいは使えるものが多く含んでおり「もったいない」というのが現場職員の感想です。

例えば、台所から出るゴミも、料理の包丁さばきをちよっと変えろと三分の一の材料代が節約になると料理研究家はみています。

いま仮に全戸から出るゴミの量を十%減量しますと、単純計算で約七千九百万円の経費が浮くことになります。

省資源化時代を迎え、従来のように「使い捨て」「大量消費」という考え方を直し、捨てる前に利用できるものは大いに利用し、再資源として活用できるものは資源回収業者へ出しましょう。新聞雑誌、ダンボール、空びん類などこうしたことが暮しの優れた知恵であり、豊かな明日への布石であると云えましよう。

ゴミの再利用

不用品ダイヤル市の活用も

一般家庭で不用となったものでも、まだ使えるものがあればゴミとして出さずに、販売店の下取りや市消費生活課内にある「不用品ダイヤル市」の活用をおすすめします。

市は「不用品ダイヤル市」23局5000番を開設し、家庭用耐久消費材で「ゆずりたい」「ゆずってほしい」ものの電話による仲介

を行っていただきますのでお気軽にご利用下さい。

〃不用品ダイヤル市〃は非常に好評で、開設以来四二八件が成立しており利用者から喜ばれています。成立の主なもの、は、ミシン、自転車、石油ストーブ、編機、乳母車、冷蔵庫、流し台などです。

なお、現在登録されているものは次のとおりです。

▽ゆずり受けたいもの

ミシン・洋服ダンス・食器だんな長イス・シングルベット・机・応接セット・ベビーベット・自転車・三輪車・歩行器・乳母車・ベビータンス・洗たく機・テレビ・ステレオ・きねとうす・英文タイプ・石油ストーブなど

▽ゆずりたいもの

二段ベット・バスオール・編機ガラステーブル・イス・子供机ベビバス・ビデオテレビ・冷蔵庫・ステレオ・電熱器・石油ストーブ・ルンペンストーブ・ストーブガードなど



捨てる前にもう一度

ゴミ七つの

チエックポイント

1. まだ使えるものがないか、いまだ一度良く見て廃品回収させるなど、再利用に努めましょう。
2. 台所のゴミは出す前に必ず水

〇番の活用も

〇燃えないものは、なるべく市の指定したゴミ袋(または、できるだけ破れにくい大きい目の紙袋かダンボール箱)に入れ、口をしぼって必ず収集日にゴミステーションへ。

切りをよくし、破れにくい袋に入れて出しましょう。

3. 燃えるものと燃えないものを分別し、その地区の定まった収集日に出しましょう。

〇燃えるものは、なるべく市の指定したゴミ袋(または、できるだけ破れにくい大きい目の紙袋かダンボール箱)に入れ、口をしぼって必ず収集日にゴミステーションへ。

〇燃えないもの(プラスチック)



できるだけ水分を少なくしましょう。



袋の口はしっかり結びましょう。



必ず収集日に。収集後には絶対に出さないようにしましょう。

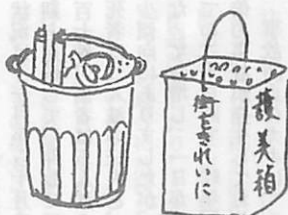

燃えないゴミは、このように容器に入れて収集日に出しましょう。

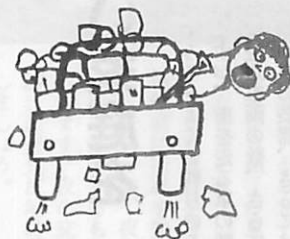

ゴミが落ちないように必ずシートかロープをかけましょう。

ガラス、金属類などは、ポリ容器か一斗缶に入れて必ず収集日にゴミステーションへ

4. ゴミステーションには、収集日以外の日は絶対にゴミを出さずに、必ず収集日の朝に出しましょう。

5. ゴミステーション付近には物を置いたり、駐車をしないようにし、いつもきれいにしておきましょう。

6. 神代町埋立地に自己運搬する場合には、道路にゴミを落さないようシートやロープをかけましょう。(路上に廃材など廃棄物を落しますと法により罰せられます)

7. 行楽地やマイカーのゴミは持ち帰り、またタバコの吸い殻はどこにでも捨てないようにしましょう。

やめよう、ゴミの不法投棄

違反者は罰せられます

市では、増え続けるゴミの不法投棄に対し、毎日パトロールなどの監視を行っています。

不法投棄の防止については、市及び警察署、保健所が一体となって監視の目を光らせていますが、そのほとんどが夜中にこっそりと捨てられるなど、取締りが非常に困難な状況にあります。これらの処理には、時間、労力、経費がかかります。余分な予算を支出することになりますので、みんなで不法投棄

むすび

ごみ処理はみなさんの協力が必要ですが、近い将来、埋立地の処理能力に限界がくるのが予想されます。

市は、現在策定中の「新室蘭市総合基本計画」昭和三十三年度から昭和三十四年度までの中で、ゴミ収集から最終処理までの総合的ゴミ処理体制を確立して今後に備えることとしています。全面的な協力が必要ですが、「ゴミ戦争」から開放されることは不可能であると思います。

限られた市の財源を有効に使うためにも、捨てる前に一度見なおし、節約と資源の再利用を図りましょう。

を監視し追放しましょう。また、産廃物や建築廃材などを捨てる「産廃物の処理及び清掃に関する法律」により罰せられます。

不法投棄を見つけたら次のところに連絡して下さい。

市役所清掃管理課(☎211-11内線四四一)

不法投棄者には、最高三カ月の懲役か二十万円の罰金が科せられます。

交通規則を守って

事故のない明るい家庭を

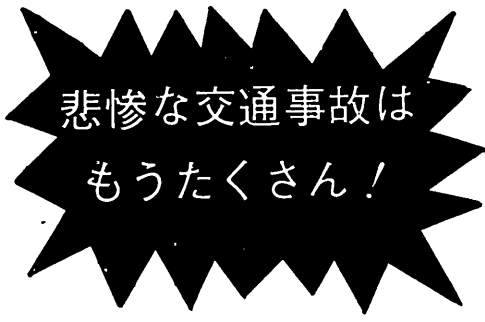

しかし、交通事故は、そんなまよさしいものでもなく、人ごとでもありません。

一瞬のうちに変わり果てた姿となり、夢と希望に満ちた幸福な家庭から不幸のどん底につき落とされかねません。その波紋は、被害者本人にとどまらず、家族も含め

いろいろな形で親族にまで及ぶ場合が少なくありません。したがって被害者も加害者も事故にあつてから事故を起こしてからでは遅すぎます。運転者も歩行者も、常に

交通ルールを守って、事故のない明るい家庭を築いてほしいものです。

事故防止のきめ手はあなたです

では、交通事故はなぜ起きるかを考えてみましょう。

現在、市内には約三万五千台の車があり、これは単純に計算すると一・二世帯弱に一台の割合になります。車が生活を営む上で必需品のひとつになっていると言っても過言ではなく、その普及率には著しいものがあります。車の増加

については、十年、二十年前と比較してみるとよくお判りのことと思

いますが、街を走る車の数、あるいは駐車車両の数、さらにラッシュ時の車の渋滞、さらには道路を新設しなければ対応できなくなつてきている状態などをみれば明らかです。

一方、ことしの交通事故の発生状況は、一月から十月まで昨年同期と比較して、件数で二件減の三百七件、傷者は五人減の四百四人、死者は二人減の一人と、すべて減少傾向にありましたが、十一月になって急増し、一日から二十日までの二十日間で、昨年同月の約三倍の事故が発生しております。

事故防止のカギは、一にも二にも運転者も歩行者も「交通ルールを守る」ということに尽きます。

言ってしまうと簡単に聞こえますが、これが守られていないところに事故の原因があります。交通ルールを守るのはみなさん一人ひとりであり、これ以外の何ものでもありません。

一部の関係機関・団体が、事故絶滅を願って、くり返しくり返し安全を呼びかけても、また厳しい取締まりを行っても事故が無くないのは、交通ルールを守らない人がいるからです。事故をなく

交通事故発生件数と死傷者数 (1月～10月)

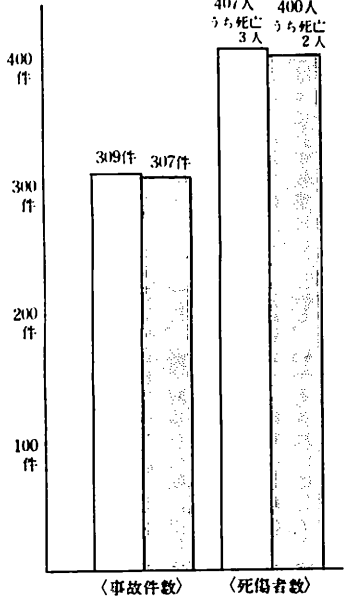

11月1日から11月20日までの事故発生状況

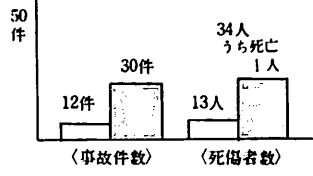

タバコは室蘭市内で買ひましょう

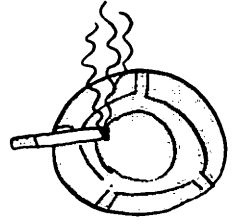

みなさんが、何気なくお吸いになっているタバコこのタバコ売上げ代金の一部が市の収入となり、重要な財源の一つとなっています。例えば、20本入りのタバコの代金のうち約24円が市の収入になります。この収入は、生活環境や、教育環境整備などの明るいまちづくりの重要な財源の一つとなりますので市外に通勤される方、また出張や旅行にお出かけになる方、タバコはぜひ室蘭市内のタバコ店でお買い求め下さるよう、みなさんのご協力をお願いします。

市制度融資は、12月10日までにお申込み下さい。(中小)

するきめ手はみなさん方がにぎっていると言えます。
一人ひとりが交通ルールを守る
ことによって、悲惨な交通事故は
激減することになるでしょう。

幼児教育も必要

おとなが手本を

交通ルールを守るためには、基本的な知識の吸収が必要で、またこれを正しく実行する行動が伴わなければなりません。
幼児、子供のうちから、習慣化されたものとして身につく安全教育をしていただきたいものです。
もちろん口先だけのものでなく、おとなが身をもって正しい手本を示さなければならぬことは言うまでもありません。

夕暮どきは危険が倍増

横断歩道も要注意

交通事故は、そのほとんどが運転者、歩行者のちょっとした不注意が原因となって起きるものです。最近の事故例をみますと、時問的には、夕方から夜にかけての夕暮れどきに多く発生し、その対象は幼児の事故が多く、また安全なはずの横断歩道を横断中の事故が続発しています。

夕暮れどきには、運転者から歩行者が見えにくい状態になりますし、さらに、この時間帯は夕食の



事故にあわないために

●歩行者の交通事故のほとんどは横断中に起きています。道路を横断するときは、必ず横断歩道

準備などであって、幼児のひとり歩き、路上での遊びが多くなる時間帯でもあります。幼児に対して、とっさの場合の判断と行動を求めるとは無理なこと、こうしたことが重なりあって事故が多く、また重大事故につながる要素も多分にあります。

●横断する前に左右の安全確認をお忘れなく。

●運転者が歩行者を発見し、車を急に止めようとしても、車が完全に止まるまでには多少時間がかかるものです。したがって車の直前、直後の横断、物かげからの飛び出しは非常に危険です。絶対にやめましょう。

●小さいお子さんに対しては特に注意が必要です。先にも述べたように、幼児は危険に対する判断力がなく、平気で危険な場所に飛び出したりします。また、とっさの場合に危険から身を守ることもできません。

●幼児のひとり歩き、ひとり遊びは非常に危険です。一緒に出かけるときは絶対に手を離さないように。また道路や踏切りの近くでは遊ばせないようにしましょう。

●夜間の歩行者や自転車の事故は、その九十％が運転者から相手が見えなかつたと言われています。

●夜光反射材を身につけた運転者が所在を知らせることによって、夜の事故は相当減少するものと思われまふ。夜の交通事故防止に夜光反射材を着用しましょう。

事故を起こさないために

●車を運転する場合は、常に人命尊重、歩行者優先の考えで運転しましょう。

●スピードの出し過ぎ、無理な追い越し、追い抜きはやめ、横断歩道、交差点の手前では、すぐに停車できるよう徐行しましょう。

●交差点での衝突事故がめだっています。道交法に定められた徐行、一時停止、右折左折の合図などのルールを徹底して守るよう心がけましょう。

●飲酒運転は絶対にやめましょう。酒を飲んだらハンドルを握らないことはドライバーの鉄則ですが、依然として飲酒運転が後を絶ちません。飲酒運転は重大な事故につながります。職場や家庭でも飲酒運転をさせないように気をつけて下さい。

●シートベルトの着用はあなたの生命を守ります。

●シートベルトは、交通事故や急停車のときの強い衝撃を防ぎフロントガラスを割って前に飛び出す危険をくいとめます。また、シートベルトをつけていたら死亡事故のうち三十％以上も助かっていることが実証されています。

●車に乗るときは「あなたの命を守るシートベルト」着用の習慣をつけましょう。

お年寄りや身体の不自由な方に席をゆずりましょう



市では、従来よりバス会社、社会福祉協議会の協力を得て、バスの中に、お年寄りや身体に障害のある方のために、優待席を設けていましたが、11月から乗車口側の前にこの席が変更になりました。座席は、黄色いシートカバー(今までは白色)でおおっており、横窓には表示ステッカーを貼ってあります。この席は、市民のみなさんの優しいお心づかいがあって、はじめて生かされます。みなさんのあたたかいご協力をお願いします。



味つけはサシスセンで

四種類の味

甘味、塩味、酸味、苦味の四種類です。これらの味は苦味、酸味、甘味、塩味の順序で味が敏感にきき分けられます。たとえば苦味のある香辛料などは、ほんのわずかで効果が上がりますが、塩分は相当使わないと味がつかないことを教えてください。調味料を使う目的は

食品に味をつけることが目的ですが、場合により保存性を増したり、弾力性や粘りが出たり、照りやつやを出すことにもなります。調味料はサシスセンの順で使います。

・サ(酒、砂糖)、シ(塩)、ス(酢)、セ(しょう油)、ソ(みそ)の順に加えます。これは味のしみやすさ、風味を保つなどの点から理にかなっています。

・味をゆっくりしみ込ませたい時には、少しづつ何回にも分けて加えます。

・中華料理などのように、調味料を手早く加える必要のある時には、前もって全部を合わせておきます。

・食品の臭いを消す目的で使う時は最初から使います。たとえばサバのみそ煮など。

国民生活センター発行

「くらしの豆知識」より

室蘭市消費生活モニターによる価格動向調査

(11月15日現在調べ)

| 品規 | 名 格 | 価 格 (円) | | | 対前月差 (円) | 品規 | 名 格 | 価 格 (円) | | | 対前月差 (円) | |
|-------|-----------------|---------|-----|-----|----------|---------|---------------|----------------|-------|-------|----------|-----|
| | | 最高 | 最低 | 平均 | | | | 最高 | 最低 | 平均 | | |
| 生鮮食料品 | ほ っ け | 50 | 29 | 39 | 12 | 食 肉 | 豚 肉 | 155 | 108 | 136 | 2 | |
| | そ う は ち | 51 | 30 | 44 | △ 1 | | 並 | 100g | 120 | 70 | 83 | 0 |
| | 養 殖 ほ た て (貝つき) | 57 | 38 | 45 | 12 | | 鶏 骨つきもも肉 | 100g | 110 | 85 | 93 | 0 |
| | き ゃ べ つ | 11 | 4 | 6 | △ 3 | 日 用 品 | ち り 紙 | 500 | 368 | 409 | △ 4 | |
| | た ま ね き | 19 | 10 | 13 | 0 | | 京花紙、白龍 | 1,200枚 | 195 | 140 | 165 | △ 1 |
| 食 料 品 | 砂 すずらん上白 | 300 | 225 | 252 | △ 1 | 雑 貨 | トイレットペーパー | 650 | 585 | 613 | 0 | |
| | し ょ う 油 | 440 | 350 | 383 | 0 | | 故紙、4ロール | 1.66Kg | 296 | 270 | 284 | 0 |
| | み そ | 520 | 360 | 425 | 11 | | 洗濯用合成洗剤 | ライオン、花王 | 250 | 222 | 236 | 1 |
| | 天 ぶ ら 油 | 600 | 500 | 560 | △ 6 | サ ー ビ ス | 台 所 用 洗 剤 | 800ml | 80 | 70 | 76 | 0 |
| | 日清、味の素 | 700 | 458 | 596 | △ 7 | | ね り 歯 み が き | ライオン、サンスター | 2,000 | 1,500 | 1,855 | △ 7 |
| | サ ラ ダ ー | 350 | 288 | 316 | △ 1 | | ライオン、サンスター | 190g | 5,500 | 2,500 | 3,996 | △ 7 |
| | 小 麦 粉 | 180 | 145 | 164 | △ 1 | 衣 料 | ク レ ン ザ ー | 400g | 150 | 85 | 101 | 0 |
| | 食 パ ン | 160 | 108 | 132 | 0 | | 大人総合調髪 | 700 | 450 | 587 | △ 3 | |
| | と う ふ | 80 | 55 | 73 | 0 | | コ ー ル ド パ ー マ | シヨート、カットセットの普通 | 2,880 | 1,980 | 2,440 | 0 |
| | 牛 乳 | 60 | 35 | 43 | 0 | 文 具 | ク リ ー ニ ン グ | 360 | 185 | 255 | 0 | |
| | プ レ ス ハ ム | 180 | 95 | 130 | 1 | | 鉛 筆 | 三菱HB、9800 | 100 | 60 | 82 | 0 |
| | 鶏 卵 | 290 | 226 | 246 | △ 1 | | ノ ー ト | 6号、罫線、30枚 | 42 | 37 | 38 | 0 |
| | 即 席 ラ ー メ ン | 55 | 44 | 49 | 0 | 燃 料 | 灯 油 | 800 | 700 | 735 | 1 | |
| | マ ヨ ネ ー ズ | 350 | 290 | 314 | △ 2 | | 灯 油 | 18ℓ (配達料込) | 8,000 | 7,400 | 7,740 | △ 1 |
| | ケ チ ャ ッ プ | 320 | 255 | 282 | 1 | | 灯 油 | 200ℓ (配達料込) | 1,950 | 1,600 | 1,824 | 10 |

軍事機密というペールにおおわれて地元室蘭の市民ですら、その全容を知ることのできなかつた八丁平飛行場。戦後、ペールがはがされてから三十余年、ようやく、その片リンを現わしつつある。

市民は八丁平飛行場と呼んでいたが軍では「室蘭飛行場」であり、市民のだれもが想像だに



市史コーナーNo.41

しなかった「隼」戦闘機が、ひっそりと翼を休めていたという。市民の目の前に一度も姿をみせなかった「隼」（II型乙）がいたばかりか、いま米軍機の犠牲となった残骸を『写真』室蘭の歴史の一コマとして、出版社の協力で、市民の前に初めて姿をみせることになりました。

隼がいた

その名は「折鶴部隊」

終戦一八丁平飛行場には「九七式戦闘機」が数機、軍用トラック約百台とドラム缶が放置されていた一と新編室蘭市史は記録しているだけ。

ところが、潮書房発行の雑誌「丸」十月号に、八丁平飛行場に残骸をさらす隼II型乙の無惨な姿がグラフ特集「日本の空軍敗れたれど」として報道されている。その説明文に、こう書かれている。

北海道「室蘭飛行場」において米軍により爆破された飛行第54戦隊第2中隊所属の一式戦闘機「隼」II型乙。同隊は尾翼のマーキングから通称「折鶴部隊」とも呼ばれ主として北方で戦ったが、十九年十月二十二年二月までフィリピンに派遣され、そこで戦力の大部

分を失ったものの内地帰還後は札幌で戦力の再建に努め終戦時には「隼」を五、六十機保有するまでに回復していた。

隼戦闘機が八丁平にあり、銀紙を張った模造飛行機に混っていたとは、室蘭市民にとっては、おそらく初耳であるに違いない。



97戦闘機も

室蘭駐屯第63戦隊

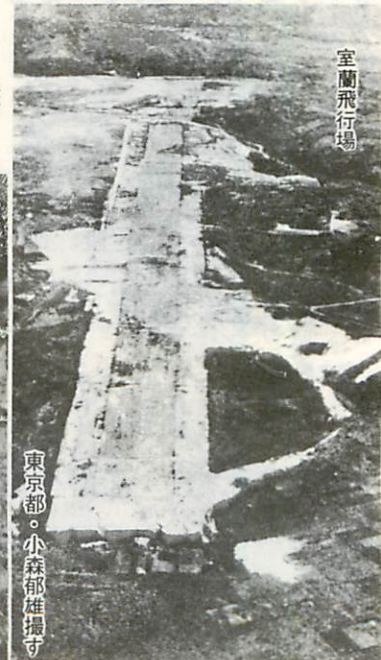

室蘭飛行場（八丁平）は軍需都市室蘭の防空のために整えられた陸軍の飛行場であった。丸「十二月号」日本縦断「まぼろしの飛行場」探索記」下右写真」によると、こうである。昭和十八年、飛行第六三戦隊の

に着工、九月三十日完成した。地均をしただけの粗末なものであった。

八丁平市営飛行場

やがて太平洋戦争になり、旧陸軍の飛行場となり、帯広・第一飛行師団（甘粕少将）の管下におかれ、室蘭市民の勤労奉仕によって

整備された。が、スコップ、ツルハンでの勤労奉仕とあって満足な離着陸はできなかった。同師団参謀付水瀬栄治少尉（現室蘭観光協会専務）が現地に飛行板で降りたときは、滑走路は板張りのため、飛行機は、ポンポンはねあがる始末。

これが市民の知る八丁平飛行場のすべてであった。

「九七戦」の一部が室蘭防空のため駐とんしたことがあった。しかし地形の関係から、あまり飛行場には適せずパイロットは苦労したという。終戦後、米軍が管理したが二十二年三月二十九日解除され、滑走路の長さ五五〇尺、幅二〇尺、小型機の発着できるローカル飛行場の運動をすすめたが、実現をみず、現在は商業高校や、近くに大谷高校が移るなど、文教地区化しつつある。

史料協力者（敬称略）

石川又一（海岸町）奥野光一郎（宮の森町）

除雪作業と交通の妨げ 路上駐車はやめましょう



見受けられますが、これは違反ですので、道路外の保管場所へ移して下さい。
道路に駐車されますとみなさんの日常生活に影響します。
降雪期の除雪作業ができません。

。一般車両の通行の妨げとなり
飛び出し事故や接触事故の原因となります。

。消防自動車、救急車の緊急活動に支障をきたし大事故につながります。

。ごみ収集車、くみ取り車の収集作業の支障になります。
自動車を所有している方は、次のことに注意しましょう。

。駐車禁止場所の駐車
。無余余地場所（車両の右側に3.5m以上の余地がない場所）の駐車

。道路上の長時間駐車
イ、同一場所に引き続き十二時間以上駐車
ロ、夜間、道路の同一場所に引き続き八時間以上駐車

。市内五十力所以上で駐車規則
十二月十五日から三月三十一日まで
の間、市内五十路線以上が駐車規制をされますので、駐車をされる時はよく標識を確認して下さい

※除雪についてのお問合せは、
▽市道

最近道路を自動車の保管場所や
駐車場がわりに使用しているのが

市土木課 ☎ 一一一
内線五二八
蘭西土木事業所 ☎ 二七
六六五
蘭東土木事業所 ☎ 四〇
三三〇

▽国道
室蘭開発建設部道路二課維持係
☎ 九一七一内線三八五

▽道道
室蘭土木現業所道路建設課道路維持係
☎ 二五九一内線二六四
室蘭土木現業所登別出張所
☎ 登別 ☎ 二二二一

高齢者の求人・求職を
無料でお世話します

老人福祉対策の一環として、昭和四十七年十二月から、高齢者無料職業紹介所を開設して、高齢者の仕事のあつせん和生活相談に応じています。

働く職場を求める方、働く人を求める企業のご利用をお待ちしています。

▽求職の案内
働くことは健康のためにもなり家庭を明るくします。ご希望と能力にに応じた適当な仕事をお世話しています。

再就職で働くことに生がいを求

める方をお待ちしています。
▽求人の案内
高齢者でも、まだまだ元気で働く人がたくさんおられます。
若い人と同じ条件では無理かも知れませんが、職種（軽作業、雑役、事務、家事手伝、店番、倉庫番、宿直、夜警員、集金員、留守番など）によっては、高齢者のほうが適している仕事がたくさんあると思います。

老人福祉のためにも、豊かな経験と能力を企業に活用してみ下さい。

▽受付 九時から十七時まで（日曜、祝日を除く毎日、土曜は正午まで）
▽場所 市社会福祉協議会高齢者無料職業紹介所（文化センター二階 ☎ 三三三七）

なお、室蘭公共職業安定所の出先機関として七月一日から東地区サービスセンター内に室蘭市高齢者職業相談室（☎ 三九五四）が開設されていますので、あわせてご利用下さい。

市民社会福祉協議会高齢者無料職業紹介所（文化センター二階 ☎ 三三三七）

市民社会福祉協議会高齢者無料職業紹介所（文化センター二階 ☎ 三三三七）

市民社会福祉協議会高齢者無料職業紹介所（文化センター二階 ☎ 三三三七）

市民社会福祉協議会高齢者無料職業紹介所（文化センター二階 ☎ 三三三七）

市民社会福祉協議会高齢者無料職業紹介所（文化センター二階 ☎ 三三三七）

市民社会福祉協議会高齢者無料職業紹介所（文化センター二階 ☎ 三三三七）

市民社会福祉協議会高齢者無料職業紹介所（文化センター二階 ☎ 三三三七）

市民社会福祉協議会高齢者無料職業紹介所（文化センター二階 ☎ 三三三七）

市民社会福祉協議会高齢者無料職業紹介所（文化センター二階 ☎ 三三三七）

市民社会福祉協議会高齢者無料職業紹介所（文化センター二階 ☎ 三三三七）

金新規加入申込み、保険料免除手続き、住所変更など各種手続きの受付も行います。
この機会をご利用下さい。

| | |
|-----------|--|
| 12月20日(火) | 祝津地区サービスセンター（祝津会館） 中央地区サービスセンター（市役所一階） 母恋地区サービスセンター（母恋会館） 衛生課練西分室（市民会館一階） |
| 12月22日(木) | 東地区サービスセンター（東会館） 高砂地区サービスセンター（高砂会館） 本輪西地区サービスセンター（本輪西会館） 白鳥台地区サービスセンター（白鳥合会館） |

※時間は、いずれも10時から15時まで

12月の生鮮食料品

標準小売価格の表示品目

お買物の際、みなさんの目安となる標準小売価格は、十二月中、次の十三品目について、表示小売店（市内六十八店）に表示しておりますので、ご利用下さい。

- 。鮮魚 ほっけ、養殖はたて、そう、さば
- 。野菜 きゃべつ、玉ねぎ、ほうれんそう、さといも、ねぎ
- 。果物 みかん、スターキング

青少年ホーム

料理・ダンス講座生募集

勤労青少年ホームでは、市内に居住、または中小企業などに働く十五歳から二十四歳までの青少年を対象に、料理(後期)と社交ダンス講座を次のとおり開講します。受講を希望の方は、直接ホーム窓口(受付)まで申込み下さい。

〈料理講座〉

▽開講日 十二月七日(水)から毎週水曜日(十四回)
▽時間 十八時三十分～二十時三十分

▽定員 二十五人(定員になり次第第締切ります)

▽費用 教材費一回五百円

〈社交ダンス講座〉

▽開講日 十二月五日、七日、八日、十日、十四日(五回)
▽時間 十八時三十分～二十時三十分

▽種目 ドンパ、マンボ、ジルバ、ブルース

▽定員 四十人(定員になり次第第締切ります)

▽費用 無料

※ホームでは、十二月中旬クリスマスダンスパーティーを予定しています。これを機会に受講され当日にそなえませんか。
ホームでは、勤労の余暇を利用

して、若者がそれぞれ活動しています。一人でも、仲間とでも、いつでも気軽に利用できますので、一度ホーム(東町電報電話局裏舎)へお問い合わせ下さい。

年内の

「くみ取り」申込みは

年内に「くみ取り」を希望される方は、次のとおり申込み下さい

●絵柄町から御崎町及び東町一丁目、三丁目、四丁目、寿町一丁目、二丁目、三丁目地区
十二月十五日(木)までに申込み下さい。十二月十六日以降に申込みされますと、一月五日以降のくみ取りとなります。

●中島町三丁目(西口)、東町二丁目地区
十二月二十日(火)までに申込みあったものについては、年内にくみ取りし、二十日以降の申込みについては、一月五日以降のくみ取りとなります。

●中島町三丁目(新生町会)、東町五丁目(旭町会)地区
この地区は一月下旬くみ取り地区ですが、事情により年内にくみ取りを行います。

街頭献血に

協力下さい

▽12月8日(木) 13時～16時
▽ニュージャパン前(輪西町)

み取りを希望される方は、十二月二十日(火)までに申込み下さい。逐次くみ取りします。
●集団、定期(くみ取り申込み締切日あるもの)地区
従来どおり申込みにより平常くみ取りを行います。

▽申込先

各地区サービスセンター、または、くみ取り券取扱所

清掃事業所

・蘭西地区 ☎291481

・蘭東地区 ☎45766

月末臨時休館

青少年科学館

青少年科学館では、冬期間館内整備のため、次のとおり月末臨時休館します。

・十二月二十八日(水)

・一月三十一日(火)

・二月二十八日(火)

・三月三十一日(金)

人権週間(12月4日～19日)

話し合いで明るい

近隣関係を築こう

毎日安心して暮すためには、明るい近所つき合いが必要で、近隣関係でお困りの方、悩み事がある方は、この機会にお近くの人権擁護委員に相談して下さい。相談は無料で秘密になっています。
〈あなたの町の人権擁護委員〉

・山本松男 幸町三一

ご注意を

新聞の購読

新聞の購読で、景品や無料または、定価値引きなどを条件に勧誘することは、不当景品類及び不当表示防止法などで禁止されていますのでご注意ください。また販売店との間にトラブルが生じ解決できない場合は、北海道地区新聞公正取引協議会事務局(札幌市中央区南一条西十丁目タイムスビル内)☎011-221-8244へ申し出下さい。

胆振支庁から

▽コースの内容

(一)初級：スキルの事前知識、スキーの扱い方、スキー歩行、登行

滑降(不整地)、ブルーク系ター

リン、スケータイング、山まわり

(二)中級：ブルークボーゲン、シ

テムタイン、斜滑降、横すべり

山まわり、シニテムギルランデ

(不整地)

上級：横すべり、山まわり、山

開きターン、谷開きターン、平

行開きターン、パラレルターン

かい込みターン、ウエーデルン

(不整地)

▽講師

室工大教授 清野市治

助教 小成英寿

文化女子短大講師 山本哲一

▽日程

一月十一日(水)、十二日(木)

十四日(土)

(十一、十二日は一泊二日、十四日は日帰りの三日間)

▽会場

・北湯沢スキー場(十一、十二日)

・ニセコスキー場(十四日)

▽人員・対象：各コース三十人
成年女子(健康に異常のない方)

成年女子を対象に

スキー教室

国立学校スポーツ教室

▽申込み、問合せ先
室工大学生部教務課(水元町二七七一)☎44181

教務課窓口へ直接申込み下さい

▽受講料及び雑費(三日間の経費)

・受講料 一千元

・宿泊等 三千七百元(三食付及び雑費)

・交通費 無料(スクールバス使用)

・傷害保険 一口三百円(参加者は、スポーツ協会傷害保険に加入していただきます)

▽締切り 十二月十七日(土)

▽主催 室蘭工業大学

▽後援 市教育委員会

※希望者にはスキー用具の貸出しをします。

白鳥台ニュータウン宅地分譲地

白鳥台ニュータウンは、既成市街地の宅地難緩和をはかりながら居住環境の良好な住宅地を大量に供給し、理想的な住宅市街地をめざして造成した団地です



昭和42年分譲開始以来この10年間で人口が11,000人にも達し、各施設も充実して近代的住宅地としての形態を整えてまいりました。

— 分譲のご案内(個人住宅地) —

| | |
|-------|-------------------------------|
| 分譲区画数 | 150区画 |
| 分譲地区 | 1丁目O工区P工区・2丁目J工区・4丁目Y工区 |
| 分譲価格 | 〈即金〉の場合 1㎡当り 12,500円 |
| | 〈3年分割〉の場合 1㎡当り 13,100円(年利10%) |
| | 1宅地の価格例 235.42㎡(71.21坪)のとき |
| | 〈即金〉の場合 2,942,750円 |
| | 〈3年分割〉の場合 3,084,002円 |

※住宅金融公庫

白鳥台は無抽選です。申込は、毎年4月か5月に開始され、貸付ワクに達し次第締切られる予定です。貸付額は通常 480万円です。

◇店舗建設用地(3区画)公募のお知らせ

店舗業種……………鍋物・ラーメン・軽食・喫茶

| 分譲地区 | 分譲面積 | 即金価格(25,000円/㎡) |
|------------|------------------|-----------------|
| 白鳥台5丁目3番地① | 423.00㎡(127.95坪) | 10,575,000円 |
| 白鳥台5丁目3番地② | 411.52㎡(124.48坪) | 10,288,000円 |
| 白鳥台5丁目3番地③ | 576.02㎡(174.24坪) | 14,400,500円 |

※他に2年分割もあります。

●公募期間……………昭和52年12月5日～昭和52年12月10日

尚、1区画に2名以上の応募があったときは抽選により決定いたします。

お申込は **室蘭市白鳥台開発事務所**へ

室蘭市白鳥台5丁目2番1号 電話59-4687・4688