



むろらん 市政だより

毎月1回 発行 室蘭市 編集 総務部庶務課 印刷 室蘭印刷KK

- ◇改選初の市議会開く……………2頁
- ◇住宅地を分譲(振興公社)…3頁
- ◇住居表示実施区域(蘭東)…4頁
- ◇市立水族館ご案内……………5頁
- ◇市行政機構の一部かわる…6頁
- ◇石油コンロの使い方…………7頁
- ◇赤痢予防……………8頁
- ◇お知らせ……………8頁



とじて保存しておきましょう

就任に際して

市長 高 薄 豊次郎



このたび、市民のみなさんのご支援を得まして、市政をおあずかりすることになりましたが、わたくしの市政執行の考えを述べ、みなさんの深いご理解とご協力を得たいとぞんじます。

市政はとりもなおさず、市民の幸福につながるものであり、市民のための市政でなければなりません。この信念の上に立ち、自治体生活四十年の経験を生かして、市民生活を向上するため、身近かな問題を重点的にとりあげ、住みよい室蘭市をつくるよう努力いたします。

地方自治行政には、「人」と「地域」の二つの柱があります。が、わたくしの考え方をすすめるのに

○：まず、このうち「人」の面を強くおしすすめてまいります。それには道路、下水道、ごみ、し尿処理といった、市民の身近かな問題を充実し、また、すすんで市民の声をきき、市民のた

めの市政が確実に行なわれるようにしたいとぞんじます。

○：つきに「地域」の面では、さしあたって、新産業都市の指定、外港築設がありますが、これには条例を設けて、学識経験者による委員会をつくり、国の施策を考慮した本市発展の将来図をはっきり描きだしてもらい、一貫した都市づくりの運動を、国、道にすすむようすすめてまいります。

○：市民サービスを徹底させるためには、書類形式主義をやめ、行政事務を簡素化、スピード化して市民サービスにつとめ、市役所へ行けば、一日つぶれる、というふうなことはないようにしてまいります。

以上二、三、わたくしの考え方の一端を申し上げましたが、要するに、市政運営は「市民には誠意をもって、庁内にはきびしく」という、地方自治体本来の姿を、当然のこととして行なっていくということに思っており、正しい市政運営に徹し、市民全体の福祉を向上させるため、全力をつくしてまいります。



改選初の市議会開く

議長 田中 副議長 徳中両氏

常任委員などきまる

改選初の市議会定例会は、五月十三、十四日の二日間開かれ、新しい議長、副議長と助役などをきめました。

本会議には全議員が出席、議長に田中芳男氏(新)副議長に徳中康満氏(再)を選出、常任委員など市議会選出の各種委員も別掲のようにきめ、市長から提出の助役選任の同意を求める件、市の機構の一部改正などの議案も原案どおり決定、新助役には西田教育長が

監査委員 森川明 出納臨時検査立会議員 瀬戸川省二 池田末吉 宮川久太郎 農業委員会

議会から選出の各種委員

常任委員等一覧

委員会名	委員	委員長	副委員長
総務常任委員会	瀬戸川省二 青野二郎	長木谷雪夫 菅原政男	田沢仁八郎 小林誠
経済常任委員会	石橋才一郎 高野次郎	池田末吉 松中誠	山口政一 藤半治郎
厚生常任委員会	佐々木作治 小宮久太郎	土江太郎 丸田正之	森川政雄 石井芳雄
建設常任委員会	阿部保次 浅沼清司	高田繁雄 本中源五郎	柏木定夫 渡辺裕子
議会運営委員会	高口政次 青山野二	菅原政男 森川政雄	佐藤仁八郎 小田要平

委員 小林定光 長木谷雪夫 土田正之 道都市計画審議会委員 阿部保次 柏木寿夫 亀田光司 渡辺定六 民生委員推せん委員 丸田武男 宮川久太郎 青少年問題協議会委員 土江太郎 丸田武男 末松誠 国保運営協議会委員 浅沼清司 丸田武男 佐々木作治 社会教育委員 森田瑞男 市立図書館協議会委員 長木谷雪夫 港湾審議会委員 笹浪幸男 田中繁雄 佐藤半治郎 町名地番整理審議会委員 森田瑞男 太田照国 田沢仁八郎 宮川久太郎 小林要平 中小企業設備合理化促進委員 石橋才一郎 労働会館運営委員 青野二郎 竹中源五郎 木村一男 教科用図書採択委員 末松誠 市史編さん委員 高野次郎 長木谷雪夫 竹中源五郎 高木政次 太田照国

育英会奨学生選考委員 土江太郎 小林誠 室蘭市内バス連絡協議会委員 阿部保次 亀田光司 山口政一 中小企業融資運営委員 池田末吉 田中繁雄 公営住宅入居者選考委員会委員 佐々木作治 木村一男 宮川久太郎 市有地売却処分評価委員 浅沼清司 瀬戸川省二 高野次郎 笹浪幸男 野村文雄 開発公社 監査役 高野次郎 振興公社取締役 高野次郎 木村一男 小林要平 同監査役 末松誠 野村文雄 追直漁港築設促進期成会 会長 田中芳男 同常任理事 石橋才一郎 同理事 瀬戸川省二 亀田光司 宮農改善推進機構委員 石井政雄 石橋才一郎

- 6月中旬〜7月上旬の行事
- 6月16日 市民サイクリング
 - 22日 第7回市民音楽祭(23日)
 - 23日 中央若人会春のスポーツ交流会
 - 29日 家庭常会(30日)
 - 30日 子供会春の施設見学
 - 7月1日 市民安全の日 事業所統計調査
 - 7月上旬 子供会愛護員講習会
 - 子供会育成連絡協議会
 - 中島公園市営プール開設

一位に堀内くん

計量図画ポスター入選者

さきに、小中学生から募集した計量図画ポスターの入賞者がまりました。

小学生の部

- 一位 堀内茂(常盤1年) 二位 安田宏造(本輪西6年) 大野あつ子(中島4年) 三位 吉田まり子(本輪西6年) 岡出悦子(常盤3年) 金沢修一(朝陽4年)
- 佳作 今谷町子(常盤4年) 工藤加代子(本室蘭4年) 花田貴代美(大沢5年) 徳橋裕子(本輪西6年)

中学生の部

- 一位 星孝司(鶴ヶ崎3年) 二位 二階堂まさ子(同2年) 芥藤みどり(同1年) 三位 笹山真知子(北辰3年) 藤兼敏則(鶴ヶ崎3年) 大内照子(北辰3年)
- 佳作 早坂直美(鶴ヶ崎1年) 渡辺裕子(同1年) 岩崎和子(蘭東2年) 長内俊実(鶴ヶ崎2年) 馬場洋(北辰3年)

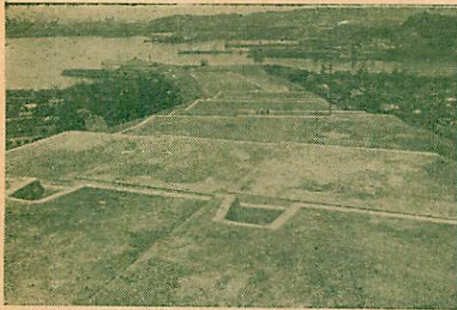

住宅地を分譲します

申込は25日まで 振興公社

沢町 団地

室蘭振興公社では、このほど整地の終わった宅地、三団地八十三戸分の分譲(第二回)を行ないます。今回の分譲地は沢町団地が三十五戸分、東町団地が四十六戸分、母恋南町団地二戸分、一戸あたりの面積は七十坪から百二十坪前後、分譲価格は、坪あたりの平均が沢町団地で八千円、東町団地で五千五百円程度となっております。

三団地
(沢町・東町・母恋南町) **83戸分**を
社室蘭振興公社

申込みの条件などはつぎのとおりですが、市内に居住している人で、家を建てたくても宅地がなく、お困りの方に分譲します。現地などをよくご覧の上、お申込みください。

分譲する宅地

市内沢町34番地	35戸
母恋南町32	2戸
東町336の1	46戸

施設

上水道、電気、ガス(沢町団地のみ)は、各宅地先の道路まで敷設されており、引込は容易です。なお、道路、排水溝も完備しています。

申込資格

- 1 市内居住者(本市に住民登録をしている人)
 - 2 自分の住宅や土地がなく、住宅に困っている人
 - 3 宅地買受の資力のある人
 - 4 建築資力がある、二年以内に住宅を建築し、その住宅に自ら居住する人
 - 5 配偶者または扶養家族のある人
 - 6 保証人は、市内に居住し独立の生計を営んでいる人で、公社が適任と認めたら一人以上
- 提出書類**
宅地買受申込書(公社に用意してあります)

申込受付

◎期間 6月10日(火)から6月25日(月)まで
(平日は午前9時から午後4時)

申込上の注意

- 1 申込みは、一世帯一宅地
- 2 譲受予定者の決定は区画ごとに異なりますので、なるべく現地ををご覧になり、買受申込書には希望宅地の区画番号を確実に明記してください。

現地案内

つぎにより、現地案内をします。時間厳守の上お集りください(雨天の場合は順延)。
◎案内日
沢町 団地 6月17日
東町 6月18日
母恋南町 6月19日

譲受者の決定

区画ごとに選考を行ない、適格者が二名以上のときは、公開抽せんによって決定し、選考の結果は譲受者に文書で通知します。
◎公開抽せん
とき 7月2日(火) 午前10時
ところ 室蘭振興公社

その他

- 1 土地代金は、契約後7日以内に全額を支払ってください。
- 2 所有権移転登記は、譲受人が建物の保存登記を完了した後、公社が行ないます(登記費用は譲受人負担)
- 3 土地売買契約に違反したときは契約を解除し、土地代金の10分の1を違約金として徴収します
- 4 お申し込みの際は、記載事項についておたずねすることがありますので、かならず責任者がおいでください。

まで、土曜は正午まで、日曜、祭日は休みます。
◎受付場所 室蘭市幸町百十八番地 市役所内(四階) 株式会社室蘭振興公社

※お問合せは
室蘭振興公社
(市役所4階)
T 9 2 3 1 番へ
(内線370~372)

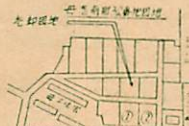

母恋南町32番地団地

番号	面積坪	価額
1	94.83	506,400
2	109.18	553,800

沢町34番地団地

番号	面積坪	価額
1	51.00	562,700
2	74.93	587,100
3	68.51	609,300
4	55.51	596,500
5	38.80	425,500
6	56.61	601,300
7	43.50	468,100
8	55.64	584,600
9	50.44	530,200
10	55.64	584,600
11	51.25	584,400
12	55.64	552,500
13	48.00	523,000
13	70.65	306,200
14	55.91	526,700
15	50.96	483,600
16	188.56	976,000
17	55.63	562,200
18	133.59	741,500
19	60.68	657,400
20	116.76	767,100
21	61.29	644,300
22	120.39	810,000

23	58.50	641,700
24	127.60	1,190,500
25	60.59	631,700
26	75.35	734,200
27	149.96	998,100
28	52.05	531,100
29	54.06	512,500
30	136.62	885,700
31	55.79	576,200
32	55.64	533,200
33	119.03	900,800
34	58.31	595,800
35	124.60	835,300

番号	面積坪	金額
1	230.05	1,069,400
5	120.31	513,100
6	159.88	888,700
10	93.97	690,800
12	124.69	715,900
13	117.72	590,900
14	81.78	368,200
15	90.01	516,700
16	92.68	555,900
17	115.70	507,500
18	86.14	318,400
19	87.78	415,600
20	60.32	462,400
21	73.81	431,100
22	87.08	389,400

23	68.04	478,100
24	95.21	360,900
25	129.53	386,600
26	96.96	571,300
27	95.48	675,400
28	81.91	590,200
29	88.96	552,100
30	89.28	534,600
31	82.56	590,609
32	82.56	576,500
33	88.96	529,900
34	108.64	555,500
35	106.94	708,900
36	71.97	459,900
37	75.27	375,500
38	70.99	404,500
39	73.71	557,300
40	75.56	520,000
41	77.65	341,300
42	84.49	422,200
43	68.94	521,500
44	103.92	404,700
45	100.50	369,700
46	78.43	319,800
47	86.46	334,700
48	60.58	480,800
49	78.22	456,300
50	86.72	313,400
51	102.60	445,800
52	100.80	340,800
53	83.05	320,100

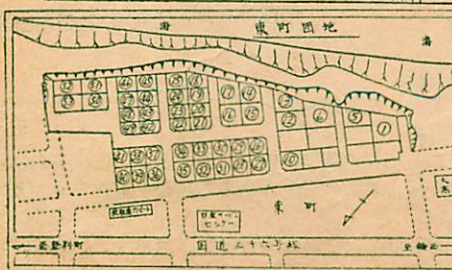
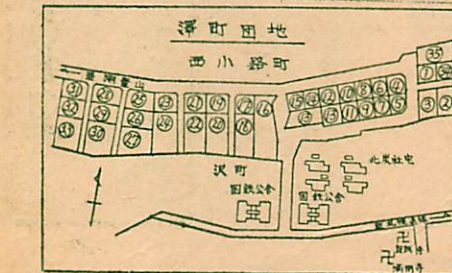

5月1日から実施した
才一次 新住居表示案内図 蘭東地区

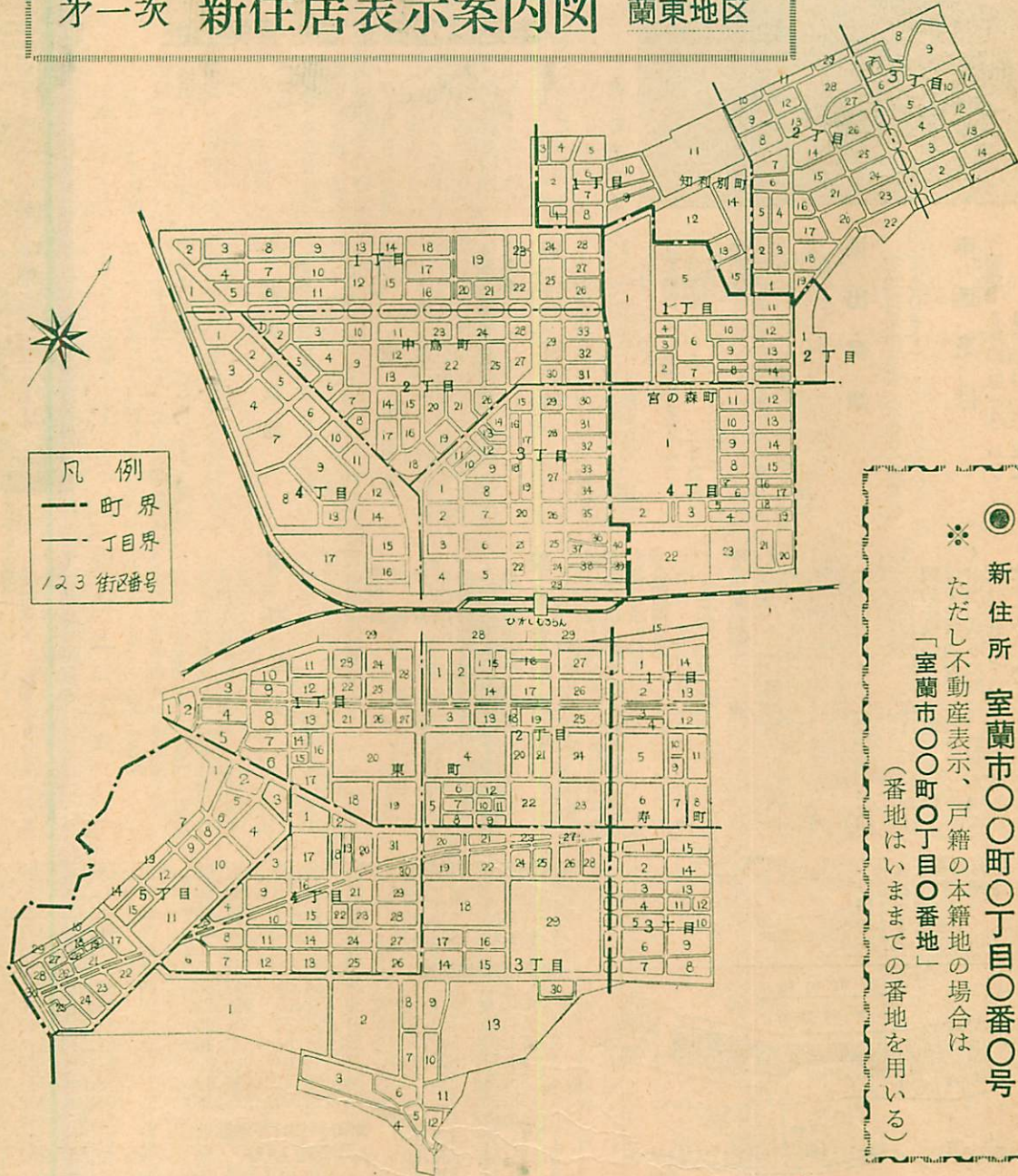

● **新住所 室蘭市〇〇町〇丁目〇番〇号**
 ※ ただし不動産表示、戸籍の本籍地の場合は
 「室蘭市〇〇町〇丁目〇番地」
 (番地はいままで番地を用いる)

〔お知らせ〕 ……区域内のかたへ

- ◇会社(本店、支店)の所在地などの変更登記
 本店、支店の所在地または、重役、代表社員の住所地と印鑑簿の住所変更登記が必要です。
 まだ済んでいない会社では、もよりの市役所支所、出張所で証明書をもらい、変更登記をしてください。証明手数料、登記料は免除されます。
- ◇不動産登記関係
 不動産の表示は法務局で書きかえますので、登記手続きは必要ありませんが、所有権者の住所更正登記は本人の申告が必要です。

- ◇運転免許証
 更新するときに新住所を記入してください。
- ◇自動車登録
 登録事項を変更する場合に、旧住所と住居表示実施により住居地が変わった旨の記載がある印鑑証明書をそえて届けてください。
- ※ 外人登録票は、登録証明書の提出があった場合に書きかえます。

2年目を迎えた 市立水族館

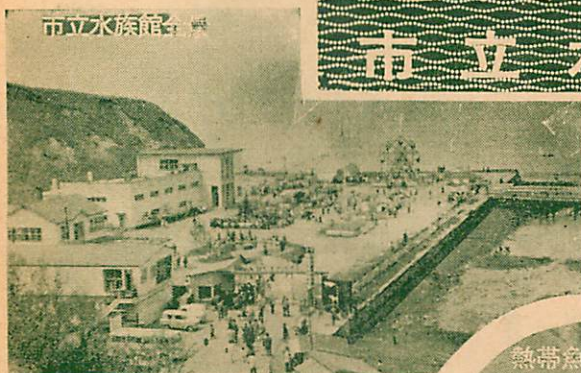

市立水族館



館内風景



愛嬌者のフンボルトペンギン



熱帯魚
エンゼルフィッシュ

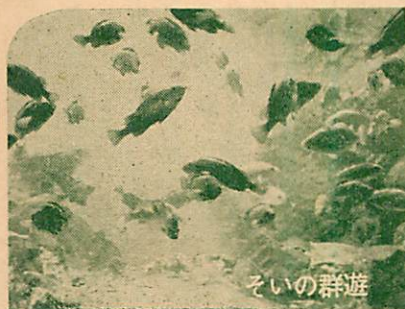

そいの群遊



マツラハギ



人気者のオットセイ



サチコ

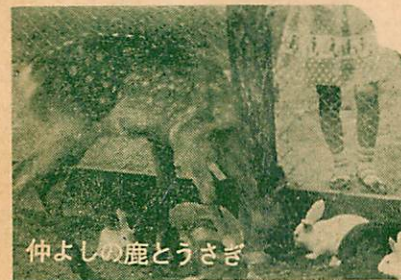

仲よしの鹿とうさぎ



改修 売店

○…水族館ご案内…○

市営2年目を迎えた水族館は、施設、内容も一段と充実され、楽しい憩いの場として家族連れや、見学の生徒で賑わっています。ことしは、完備した冷暖房装置で無事に越冬した魚類などを含め、約3,000点余りの魚介類がみなさんの目を楽しませてくれます。また南方系の人喰い魚など珍らしい魚も陳列、構内にはこども牧場、みやげ品売場、食堂を設け、みなさんのご来館をお待ちしています。

※開館 4月21日～10月31日
(毎日 午前9時～午後5時)

※入場料

大人	50円	団体 30人以上	40円
小人	30円	" 20人"	20円

※ 室蘭駅からバスで15分、通船乗場から港内遊覧船では25分で、水族館に着きます。

清掃、福祉を充実

▽市行政機構の一部かわる

市の行政機構の一部がかわり、新しく清掃部、財政部などができました。

今回の改正は、行政機構を実情にそつように改め、行政事務を円滑にするためのもので、清掃、福祉関係が充実されました。

- 財政部 財務課(第一財政、第二財政、用度) 管財課(管理、用地、車両管理)
- 経済部 商工課(商務観光、工業労政)
- 厚生部 衛生課(衛生、予防) 保険課(庶務、給付、国民年金)
- 福祉事務所(庶務、保護、社会青少年)
- 清掃部 清掃課(清掃、浄化) 施設課(東町処理場)
- 土木部に失業対策課(庶務、事業)

- ① 市民生活に身近な環境衛生し尿、じん芥処理をはかるため清掃部、施設課を新設
- ② 市財政の増大により、予算の効果的運用などで財政部を新設
- ③ 福祉行政を充実するため、福祉事務所を部に昇格
- ④ 失業対策事業のスピード化と高率の運営から土木部に一本化して失業対策課を新設

などで、従来の秘書室、課は廃止になり総務部に統合、戸籍課は市民課にかかりました。

【かわつた部、課】

総務部 庶務課(庶務、秘書、文書広報) 職員課(職員、給与、厚生) 市民課(市民、戸籍) 企画調査課(調査、統計) 輪西支所(庶務、戸籍) 本輪西支所(市

市助役に西田氏

市教育長であった西田潔氏は五月十四日、市議会の同意を得て助役に就任しました。西田助役は、法大卒、室蘭中学(現栄高校)などの教諭を務めて、昭和二十三年一月に視学として市役所入り、その後、秘書室長、総務課長、経済厚生部長を歴任、同三十四年十二月に教育委員、教育長に就任、市の教育行政を担当しました。

◇人事発令

5月16日付

- 部長昇任) ▽財政部長 真砂黄(総務部付) ▽清掃部長 鈴木道雄(青少年科学館長) ▽病院事務長 佐藤庄一(市民税課長)(次長昇任) ▽福祉事務所次長 高橋栄一(同所長一課長職)
- 部長異動) ▽経済部長 阿部敦男(厚生部長) ▽厚生部長 河原林忠男(衛生部長) ▽福祉事務所長 岡原俊雄(病院事務長) ▽総務部付 高内英士(経済部長)(兼職解除) ▽公会堂建設事務所長を解く 伊藤喜代司(総務部課長昇任) ▽清掃部施設課長 酒切東一(中島出張所長) ▽土木部管理課長 水野良雄(総務部庶務課庶務係長)(課長異動) ▽総務部職員課長

納税のしおり

納入令書は切り取らずに

道・市民税(個人)の徴税令書は、ことしから一年分(四期)をまとめて送ります。

領収書は、一期から四期まで併用されていますので、各納期には通知書や納付書を切り取らずに、そのまま持参してください。もし令書をなくしたときは、再交付しますから、市民税課へおいでください。

前納すると報奨金がです

納期前に納めたときは、前納した税額の百分の一に、納期前の月

鈴木茂美(教、管理課長) ▽同市民課長河本健定(総、戸籍) ▽同企画調査課長 藤田常雄(厚労政) ▽同輪西支所長 竹内信(図書館長) ▽財政部財務課長 扇公治(総、財務課長) ▽同管財課長 藤井倉八(同管財) ▽税務部市民税課長 石黒政雄(病、生理) ▽厚生部衛生課長 丸橋数(衛、衛生) ▽清掃部清掃課長 藤森孝義(衛、清掃) ▽土木部土木課長 松坂遠蔵(公会堂建設次長) ▽同失業対策課長 小林恒松(土木課長) ▽病院 経理課長 佐々木勝彦(輪西所長) ▽教委 管理課長 高尾勝臣(総、企画調査課長) ▽図書館長中村敏雄(秘書) ▽青少年科学館長 小貫栄三(職員) ▽学校教育課長事務取扱 片岡賢幸(教育長)(退職) ▽主事 小沢正男(振興公社総務部長)

事業所統計調査に

ご協力ください

きたる七月一日現在で、全国にっせいに昭和38年事業所統計調査が行なわれます。

この調査は、三年目ことに国内のすべての事業所(会社、工場、商店、飲食店など)事業の行なわれている場所)について、その名称や所在地、経営組織などを調査し、全国の事業所の分布、活動の状態を明らかにする、国のもつとも基本的な調査です。

このため調査員が各受持区域内の事業所を訪問いたしますが、内容は簡単なことばかりですから、立派な調査にするために、みなさんのご協力をお願いいたします。

道民税の一部が戻る

昭和37年度分の個人道民税の所得割を納めた人で、つきのかたにその一部をお返しします。

▽対象になる人

昭和36年分の所得税を納めた人で37年分は納めなくてもよくなった人

▽手続と期間

6月30日までに市民税課か各支所、出張所に申請のこと

●6月の納税

道市民税 1期

国保保険税 1期







納期限は三十日です。

これから多くなる火災……… 石油コンロの上手な使い方

ご家庭や職場では、これからコンロの使用が多くなりますが、例年コンロ（石油、電気、ガス等）による火災が増えています。

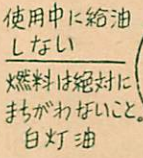
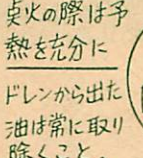
昭和36年の全国火災統計では、コンロによる火災は5,023件（全体の9.3%）もあり、たばこに次いで2位を占め、このうち石油コンロは1,978件で、コンロの45.4%となっています。

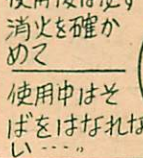
この石油コンロも、取扱いや、ちよつとした注意で火災を防止できます。以下、石油コンロの正しい使い方をお知らせします。

 <p>狭い所で使用しない 燃えやすい物からは上方15cm以上、横は50cm以上はなす。</p>	 <p>使い方は説明書に従って せつめい 卓火消火火力の調節は正しく行ないましょう。</p>
 <p>使用中に給油しない 燃料は絶対に持ちがわれないこと。 白灯油</p>	 <p>卓火の際は予熱を充分に ドレンから出た油は常に取り除くこと。</p>
 <p>火のついたまま持ち運びをしない 手があつく残り落ちたりして危険です。</p>	 <p>よごれは事故のもと 掃除は故障の早期発見にも役立ちます</p>
 <p>使用後は必ず消火を確かめて 使用中はそばをはなれない……</p>	 <p>故障は早く修理して 簡単な故障でもそのままにしておくと危険です。</p>
 <p>燃料は安全な場所に 灯油、アルコール、ガソリンの取扱いは慎重にしよう</p>	 <p>事故になってもあわてずに ハンドルをしめてふんとんで包む</p>

防火にいつそうの注意を

高砂寮の火災で消防署から

- 五月二十八日の国鉄高砂寮の火災は、犠牲者二人を出す最近にない大火になりましたが、こうした寮、寄宿舎、アパートなどは、大火的の危険性が高く、建物の所有者、防火管理者の方は設備の改善、防火管理などにいつそうご留意願います。
- 設備の改善など
- 消火設備の維持、管理や使用方法を徹底する。
- 避難設備を点検し、誘導方法を講ずること。
- 建物内にベルなどの警報装置を設けて、火災の早期通報を期す
- 改修箇所は早く改善する
- とくに火災、電気の使用、管理を徹底する。
- 防火管理体制など
- 防火管理要領をつくる。
- 各棟や各階ごとに、防火担当責任者を指定しておくこと。
- 居住者（勤務者）で防火組織をつくり、施設の検査、整備をはかる。また、自衛消防組織を結成し、分担任務をきめておく
- 常に消火訓練、避難訓練を行ない、災害時にそなえる。
- 消防計画をつくりましょう。
- 防火管理者の方は、その建物の実情にあう消防計画をつくり、消防署へ届出て（二通）ください。

市立図書館

(一般図書)

- ▽金原左門「現代日本の政党」
- ▽内田老鶴圃「中川兎一等」
- ▽切削工具の管理と再研削」日刊工業新聞社
- ▽隅山良次等「工作機械すべり面の仕上げ作業」同社
- ▽クワーク・ロナルド著「久世貴信」原爆の誕生
- ▽みずす書房
- ▽田中守「行政の中立性理論」草書房
- ▽桑原正信編「農協」新しいビジョンのために」富民協会
- ▽労働省・労働基準局監督課「採用・解雇の法律知識」育英堂

新刊図書案内

- ▽前沢秋彦「選び方と構造・取扱修理ハンドブック」の使い方」金園社
- ▽内田繁太郎編「簡易林業計算法」森北出版
- ▽窪田博幸「日本の資本家」この現代を支配するもの」新興出版社
- ▽細川悦利等「トランジスタと組合せ回路」日刊工業新聞社
- ▽馬淵和夫「学習国語辞典」講談社
- ▽山中峯太郎「キューリ」夫人（偉人伝全集第一巻）
- ▽今井正剛「高峰護吉」偉人伝全集第七巻
- ▽高野三郎「鈴木梅太郎」偉人伝全集第八巻
- ▽平野威馬雄「ガリレオ」偉人伝全集第九巻
- ポプラ社
- ▽池田宣政「野口英世」偉人伝全集第二巻
- ▽高野六郎「北野柴三郎」偉人伝全集第三巻
- ▽平野威馬雄「パスツール」偉人伝全集第四巻
- ▽川端勇男「ロベルト・コッホ」偉人伝全集第五巻
- ▽平野威馬雄「ジェンナ」偉人伝全集第六巻

火災事故の場合は

- 1 湯こぼれたとき、風があるときは、瞬間的に焰が大きくなりますがあわてないこと。
- 2 その場から器具を移動させないこと。
- 3 転倒したらすぐ起こすこと。
- 4 周囲への延焼を防ぐこと。
- 5 水は延焼しやすい部分へかけ、油が燃えている部分には使用しないこと。
- 6 消火は、消火器またはふとん、毛布などで十分におおいその上から大量の水をかけること。
- 7 近所、隣人に連絡し早く消防署(119番)へ通報のこと

●児童図書室は、青少年科学館三階です。



せきり多発のシーズンです!!

輪西地区に集団発生

みんなが手洗いの勵行を

先月中旬、輪西地区に集団せきりが発生、四日現在で児童九十八人と、感染したとみられる幼児六人、一般十二人、計百十二人のせきり患者が出ました。

今回の集団発生は、戦後初めてのもので、発生したせきり菌は、普通にみられるB3A型とわかりましたが、この感染源については室蘭保健所と共同で、給食関係、飲料水、家族関係など、いろいろ調査しましたが、現在のところはっきりしておりません。

せきり予防のかぎ

- 手洗いの勵行
- 用便後、調理前、食前には、心ず手を洗う。
- おがみ洗いでなく、握り洗いをする。
- 便所のとり手は、毎日クレンジ

者の検便、大沢小の消毒、輪西全域の消毒と一せいくみとりなどを早々に実施、また市に「集団赤痢防疫対策本部」を設けて、他の地区への感染防止策を講じ、ようやく落着きを見ておりますが、これから夏にかけては、例年せきり多発の傾向にあります。

- 下痢に注意
- 下痢があつたらせきりごと
- 思い、すぐ医師にかかる(しうと治療は手遅れのもと、とくに小児の場合は、えきりになる恐れがあります)
- はえの駆除
- 伝染病を運ぶ「はえ」の発生をふせぐ。
- 便所の窓には金網をはり、便つばにはふたをする。
- 防虫剤を便所、ごみ箱、台所にまく。
- 飲食物の注意
- 食べ物、飲み水は、なるべく生で飲み食いしないように。
- 新鮮なものを食べ、はえのついたものはよしましょう。
- 健康に注意して
- 寝びえを防ごう
- 体に抵抗力をつけよう。



乳幼児相談日ふえる

本庁は職員会館でいままでは、本庁内の相談室で行なっていた「乳幼児相談」は、利用者が多いので、相談日をふやした会場は市職員会館に変更しました相談日と場所



電話番号の変更 6月から

◆ 消防本部 4141番

◆ 労働会館 7181番

代表電話になりました。新しい番号でおかけください。

火事は 119番へ

定期予防接種を

本年度の定期予防接種(小児マヒ、ジフテリア、百日せき、種痘、腸・パラチフス)は、つきにより、常時実施してまいります。

▽市役所衛生課 毎週月、水曜日(10時~15時) ▽輪西診療所 毎週火曜日(10時~15時) ▽本輪西支所 毎週月曜日(13時~15時) ※母子手帳がいります。

水道修理サービス中

夏の漏水防止で……

市水道部では、ただいま夏季漏水防止強調サービス月間として、つきにより修理サービスを実施中です。

水の使用がふえる夏を迎え、水道が故障しているご家庭は、さっそくお申し込みください。

◎期間 6月1日~30日

◎修理サービス内容

1 駒かわ、止くき、押ゴム、輪ゴム等の取り替えは全部無料

2 給水栓、給水管の修理は、材料費が実費、労務費は半額サービス

◎申し込み先 御崎以西の方は水道部 9231 合同工事係 292

2 輪西以东の方は輪西水道係 4364

あたたかい贈物 (敬称略)

敬老荘 母子寮へ

▽知利別町 岩田ハルエ ▽富士工業高校一年A組一同 ▽崎守町室村文七 ▽栄高校一年九組一同 えとも学園へ

▽富士鉄熱管理青年部一同 ▽崎守町 松本誠三

生活に困っている人へ

▽輪西町 小林栄子 ▽泉町 吉田岩男 肅広勝