昭和37年 3月号

室蘭市政だより

オ133号
毎月1回発行
発行所 室蘭市役所
編集 総務部庶務課広報係
印刷所 室蘭印刷株式会社

市長、昭和37年度の市政方針を説明

2月26日開かれた第1回市議会定例会で、熊谷市長は、昭和37年度の市政執行の方針について、「市民に信頼される市政を確立し、すべての市民が明るい生活のできる郷土にするため、卒先挺身します」と説明しました。市政方針の内容は、つぎのとおりです。

明るい豊かな郷土に

市民に信頼される市政を

私は常に「市民に信頼される市政の確立が、すべての施策の前提である」との信念をもち、本市経済の堅実な成長を推進し、教育、文化の充実をはかり、また貧困者にもあたたかい配慮と協力の手をさしのべ、すべての市民が明るい豊かな生活のできる郷土にすることが、市政最大の任務と考へ、その遂行に最善をつくしてまいりました。

昭和三十七年度も、この信念と基本的態度を堅持しつつ、さらに新しい情熱と強い責任感をもって事にあたり、市民のご理解、ご協力を得て、本市の発展と市民生活の安定向上のために卒先挺身するよう深く心に期しております。

重点施策は

土木、港湾その他の社会資本を充実

本市の経済成長をはかり文化的に豊かな近代的生産都市を建設するには、土木港湾その他の社会資本を充実することが基礎条件であり、いままで同様、この面の事業の推進をはかります

▽土木事業の推進

▽港湾施設の整備拡充

▽上水道総合計画の完成

など、着々すすめられていますが、いずれも短期日の間に解決できないもので、財政の効率的運用による一般財源の重点配分を考慮しています。

本市は、北海道総合開発の重要推進拠点として、また国策による広域都市建設道央ベルト地帯の基幹産業都市として、飛躍的発展が約束されており、これにともなう国費など、公共投資の増大が期待されますのでこの国費、道費の導入に今後とも努力し、また情勢の推移に適応した弾力的な行政の運用によって財源を確保し、本市の社会資本の充実をはかり、名実ともに百万都市としての〝大室蘭市〟の建設に努力する決意であります。

市議会で市政方針を述べる熊谷市長

本市経済の成長策

本市の経済成長率は、全国水準を上まわり、市勢の興隆発展に大きく貢献していますが、さらに貿易自由化の進展に対応する産業の近代化、技術革新などに積極的な配慮を加えなければならないと考えています。

とくに、本市経済発展の中核的役割をになう中小企業には、企業診断の実施、経営改善指導を実施し、設備の近代化と合理化のための資金を大幅に増額するなど、企業の体質改善による経営基盤の強化に万全を期したいと存じます。

農水産業では、営農改善機構の高度運用により、農業の振興をはかり、水産業では、追直漁港の整備促進と、浅海増殖事業の資源の増強と新規事業の開発につとめ他の産業と関連して、長期的施策の探究につとめます。

観光事業も、恵まれた自然の観光資源を活用し、産業観光、海上観光により、施設、設備の充実と宣伝の強化を重点にした施策をすすめることにしています。

つぎの年の健全な育成を目的に、昨年八月誕生した室蘭市の補導センターは、十二月までの間に千四百人以上の青少年（不良化のおそれのあるもの）を早期に発見して街頭補導し、非行防止に力を入れております。

また、保護者などから相談を受けたときは、極秘で継続して補導を行なっており、この相談補導で、学校も休まず、まじめになった児童、生徒も相当数あります。

補導センターでは、こんご、この力を入れたいと思います。

次代を担う青少年の立派に成長することは、よい社会人として、みなさんのご願いいたします。

子どもさんの補導をご

連絡先は、番地旧常四七）で

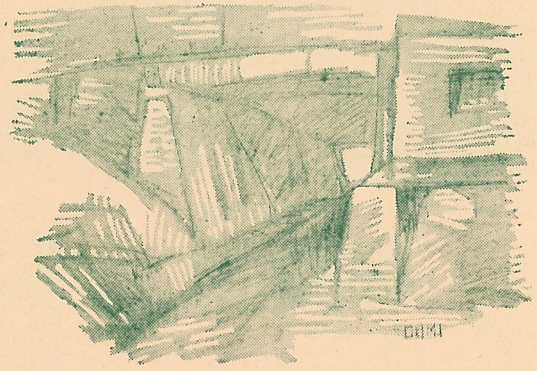

水元、高砂町地区

日本水彩画会展
道

近江順次

楽山を背に街の騒音はさえぎられ、閑静で起伏豊かな広大な地域である。眼下には洋々たる太平洋を望み、室蘭の景勝イタンキ浜を見下すことができる

背後には、室蘭岳や諸峰の山々を仰ぎ、附近には室蘭工業大学、また小中高校をひかえアパート、寮などが激増している。

水元、高砂町と東町、鷲別をつなぐ唯一の連絡路、地下道がある。

ところが、これが雨のたびごとに水浸しになって車も通れないこともしばしばである。

相談補導のご利用を

青少年補導センター

市政を

ないと考えています。
くに、本市経済発展の
的役割をになう中小企
は、企業診断の実施、
改善指導を実施し、設
近代化と合理化のため
金を大幅に増額するな
企業の体質改善による
基盤の強化に万全を期

市議会で市政方針を述べる熊谷市長

社会福祉の増進

私は、市民各層が均衡のとれた生活の向上をはかることが、福祉国家として当然の責務であると信じ、社会保障制度の合理的発展と充実を国に要請し、実現を期しているところです。

今後においても、民生委員の理解ある協力による適正な保護の運用と、生活改善への指導をはかっていきたいと存じます。

また、小児マヒ後遺症患者の施設の配慮、身体障害者、老人、母子家庭の対策など、恵まれない人々に対する社会福祉施策を充実して、市民全体が一日も早く希望と喜びをひとしく享受できる室蘭市にしたいと深く心に期しております。

教育、文化の向上

つぎの時代をになう青少年の健全な育成をはかるためには、教育の果たす役割はきわめて大きいので、小中学校の施設の整備、拡充と、教材、教具の充実に努力し、学校教育の発展をはかるつもりです。また特殊児童の教育施設も、さらに増強を考慮しています。

社会教育の面では、新時代に即応する科学技術の普及をはかる青少年科学館が本年十月開館の予定であり市民の生活文化の向上をはかるための公会堂も秋に着工することにしています。

体育、スポーツの振興では、学校、社会を通じて、健全なスポーツ活動を奨励し、各施設の整備により、健全な市民の育成に努めてまいりたいと存じます。

なお、本年度は開港九十周年、市制四十周年の年でありますが、この意義ある年を、さらにたくましく前進する年たらしめんとする遠大な使命感を痛感するものです。

これらの施策の遂行には市民に対する愛情と奉仕をもって、市政執行にあたり市民の負託と信頼にこたえるよう懸命の努力をいたす決意であります。なにとぞよろしくご協力のほどをお願い申しあげます。

相談補導のご利用を

青少年補導センター

少年の健全な育成を目ご、この相談補導にもっと
力を入れ、青少年の不良化
防止と健全な育成に努力し
たいと思っています。

次代を背負う青少年が、立派に成長し、明るく住みよい社会になるよう、みなさんのご理解とご協力をお願いいたします。

子どもさんのことでお困りのかたは、電話でもけっこうですから、気軽に相談補導をご利用ください。

連絡先は、常盤町四十六番地旧常盤保育所（T七六四七）です。

昨年八月誕生した室の補導センターは、十までの間に千四百人以青少年（不良化のおそあるもの）を早期に発て街頭補導し、非行防力を入れております。た、保護者などから相受けたときは、極秘でして補導を行なっておこの相談補導で、学校まず、まじめになった生徒も相当数ありま

導センターでは、こん

近づく緑化運動 みんなで木を植えよう

保育所など全市にわたって記念植樹が行なわれました。ことしはさらに二十二万本以上の植樹を予定しています。

この緑化普及の一環として行なっている市の「桜の名所」づくりも、昨年は鷲別水源池に吉野桜三十本を植えましたが、春にはみごとな花を咲かせて市民の目を楽しませることでしょう。ことしはさらに五十本を植え、将来は五百本くらいにふやして桜の名所、自然公園にする計画です。

また市民のレクリエーション緑地帯として計画している公園づくりは、まず測量山と地球岬周辺を緑地化し、娯楽センターを設けて一大公園化をはかるほか、緑の憩いの場として中島公園の整備をはじめ、ことし都市公園に指定した十一か所を含め、既設公園の緑化も予定しています。

近づく緑化運動に際してみんなが木を大切にし、職場、団体、学校、そしてご家庭でもこぞって木を植え緑豊かな郷土にしようではありませんか。

野に山に緑の春がもうすぐやってきます。

ことしも四月から五月にかけて全国的に愛林感謝の緑化運動が展開されます。

緑化運動は、いうまでもなく森林資源の造成をはかり、国土を緑のヴェールに包んで豊かな生活環境をつくるためのものです。

市でも「郷土を緑に」の願いをこめ、みなさんがたのご協力で、学校に、山野に、街路に、毎年数多くの木が植えられ、成果をあげておりますことは喜ばしいことです。

昨年は、天皇、皇后両陛下のご来道植樹祭を記念してめざましい緑化普及がみられ、測量山、地球岬をはじめ、市内の小公園、学校

工藤収入役急逝

市収入役工藤茂氏は、かねて入院中加療でしたが、十一日午後零時十五分、急性心不全のため急逝されました。享年六十二才

同氏は、大正八年札幌師範卒、昭和二年室蘭女子校（現常盤小）教諭となり、以来市内の各小学校長などを歴任、昭和二十二年一月に市学務課長、昭和二十七年十一月から教育長をつとめ、昭和三十四年十二月に市収入役に就任しました。

この間昭和三十二年には市の教育界に貢献した市功労者として表彰を受けております。

明るい希望をもって社会へ

両親のない子の就職激励会

恵まれない環境におかれている両親のない中学校卒業生が、明るい希望をもって社会人としての第一歩をふみだすようにと、第四回の就職激励会が、二月二十日市役所で開かれました。

ことし就職のきまった六人と昨年の就職者五人に関係者から激励のことばと記念品が贈られましたが、昨年と三年前の就職者から激励の手紙に添えてお金が贈られるなど、先輩のあたたかい心づかいがみられました。このあと、就職者代表の謝辞があって座談会に入り、映画を鑑賞して会を終了しました。

写真は就職激励会

道市民税の申告はおすみですか

前月号でお知らせしたとおり、ことしから道・市民税の課税方法がかわり、三月二十日までに申告書を提出していただくことになりました。申告しない人は不利な決定を受けますので、期限までにお忘れなく申告してください。

▽中途就職者で年末調整をしなかった人は、前職分の所得を申告することになります。

▽災害（風水害、火災、盗難など）で損害を受けた人は、市役所へ申告書を持参して申し出てください。

▽申告書を紛失した人や配布されなかった人は、近くの市役所本庁、支所、出張所から受け取って期限までに申告してください。

※不明の点は市役所市民税課にお問い合わせください（T代表　四一一一）

3月30日までに

……1月……

（市）
1日　昭和37年交礼会
4日　執務初め
6日　消防出初め式

（政）
8日　総務常任委員会
9日　教育委員会定例会
10日　経済常任委員会
11日　建設常任委員会
12日　市議会臨時会

（日）
14日　行政民主化懇談会
19日　工大短期大学部敷地造成工事引渡し式
20日　就職激励会
　厚生常任委員会
21日　経済常任委員会
23日　振興公社取締役会
　建設常任委員会
26日　市議会定例会

（誌）
15日　第14回成人祭
16日　36年度新採用教員研修会
18日　第2回町内会長との市政懇談会
24日　道都市外国人登録事務協議会総会
26日　総務常任委員会
30日　バス連絡協議会

……2月……

2日　教育委員会定例会
5日　千才川取水調印式
6日　全道都市衛生主管部課長会議
9日　子どもを小児マヒから守る会協議会
12日　総務常任委員会（20・21・24日）

度の市政のあらまし

総額41億8,941万円

の向上をはかミ
会計予算案ミ
円と前年度に
37%もふえて

年、市制40周の社
あり、施策、福
、産業、に思い切った

◁◁◁◁◁◁◁◁◁◁◁◁◁◁◁

予算がもられ、意義ある年にふさわしい多くの懸案事項が予定されています。

市民待望の公会堂の建設、上水道第四期拡張事業の着手、じん芥焼却炉の新建設、下水道蘭西終末処理場の着手、中学校の新増築、中島公園の野球場造りなどです。41億円のこの予算内容をお知らせしましょう。

予算編成方針

政策面を重点に
事業費優先の予算

国の意図する地方公共団体への施策を十分勘案するとともに、市政方針で述べました重点施策▽土木、港湾その他の社会資本の充実▽産業経済の興隆▽社会福祉の施策▽教育、文化の向上などに重点配分し、あわせて、財源の確保、財政の健全性を考慮して、つぎの基本方針により編成されています。

基本方針

1 消費的経済は、努めて節約すること。

2 継続事業は、計画どおり最優先的にとりあげること。

3 国の公共投資増大にともなう補助事業の完全消化をはかること。

4 市政方針に掲げた政策事項は、積極的に予算化をはかること。

この結果予算の総額は一般、特別会計をあわせ四十一億八千九百四十一万円になっております。

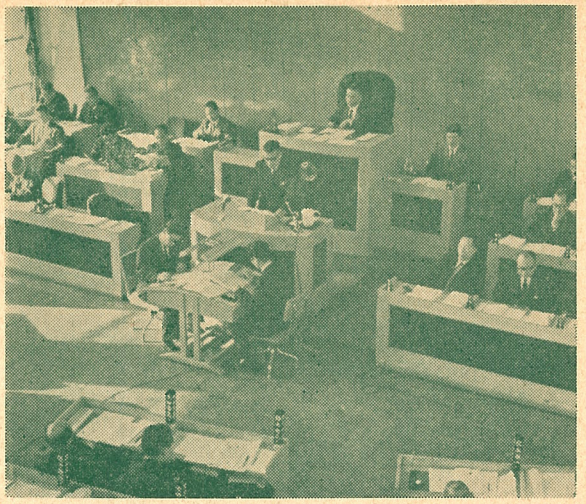

一般会計

土木、住宅など　学校

才出

市税や使用料、手数料などの収入で、教育、住宅、土木、社会施設など市の一般行政を行なうための会計で、前度より五億九千万円と、実に三十%の増となっています。

事業経費のびる

才出とは、市が仕事をするために使われる経費です。

この才出をわけて、事務費や人件費などの消費的経費（経常費）と学校住宅建設、土木事業などの投資的経費（事業費）になります。

一般会計のこの割合いは、経常費が三十四%で前年度当初より三・六%の減、事業費は五十二%で前年度当初より三%の増となっており、前年以上に事業面を重点にしていることがわかります。

それでは、事業面を主として才出を項目別にお知らせします。

一般会計才出内訳

種目	予算額
	千円
議会費	32,912
市役所費	306,669
監査費	4,259
消防費	148,188
土木費	301,753
教育費	447,333
社会労働費	442,254
保健衛生費	325,393
産業経済費	179,734
財産費	44,967
統計調査費	741
選挙費	7,108
公債費	159,781
諸支出金	139,514
予備費	4,394

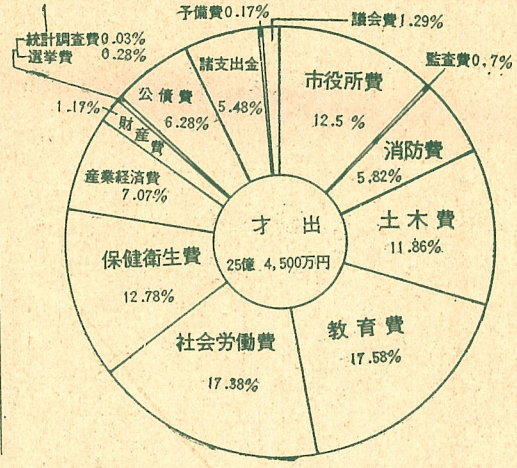

○市役所費

前年度より一億千五百余万円の増で、市の一般事務費や職員の給与などのほか、事業面では、昨年から継続事業の市庁舎増築工事、本年度分として五千万円、現庁舎の改修などの営繕費として二千五百七十万円を計上しています。

市庁舎の増築など

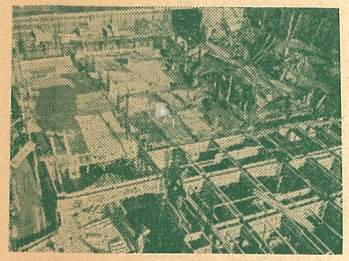

○消防費

前年より六十一万余円の減、消防機材の強化で

消防機械を強化

各分団の修繕費などとなっています。

○土木費

予算の科目では、前年より二千四百七十四万円の増ですが、実質的内容は、前年度の防火建築帯造成費が除かれているので、実質増は一億五百十一万円の増になります。

道路関係は五千三百万円で、このうち道路の維持修繕費は三千八百四万余円

補修の主なものは

1 砂利道小破修繕＝総延長一万五千米

2 舗装道修繕＝面積六千平方米

3 土留石垣修繕＝二百平方米

4 木造橋梁修繕＝九十平方米

その他で、機械力の強化としてモーターグレーダー一台を購入します。

中島公園の野球場完成へ

道路改良（十一万円）

1 小橋線道路改良（

2 国道一御崎間

3 緑町

か一

4 西小

舗装

5 旧札大町）

などで

河川六万円

業とし

1 母恋良（

）と

○教育費

前年度より一億四千二百九十余万円もふえ、重点施策の一つで一般会計の占める割合も十七・五八%と最高額になっています。まず学校づくりの校舎の新増改築費は一億七千九百余万円で

常盤小改築第四期工事二、二七四平方米

高砂小改築第四期工事四三八平方米

向陽中新築第三期工事＝屋体＝八〇八平方米

東中新築第三期工事九九一平方米

御前水中新築第二期工事

事（

校

港南

港北

などと

学校づくりと公会堂着工

○社会労働施設費

前年より四百八十余万円の増で、社会および児童の福祉面の主なものは、小児マヒ後遺症児童を訓練、保育するマザーズホームの設置、精薄児通園施設えとも学園の開園

また兒負担置とし費など営費は円に増ます。

ザーズホームを設置

心配ごと相談所

さらに心配ごと相談所の設置補

や、低の貸付

また二十三

土木費

予算の科目では、前年より二千四百七十四万円増ですが、実質的内容は前年度の防火建築帯造成費が除かれているので、実質増は一億五百十一万円の増になります。

道路関係は五千三百万円で、このうち道路の維持修繕費は三千八百四万余円補修の主なものは

1砂利道小破修繕＝総延長一万五千米
2舗装道修繕＝面積六千平方米
3土留石垣修繕＝二百平方米
4西木造橋梁修繕＝九十平方米

の他で、機械力の強化としてモーターグレーダ一台を購入します。

道路改良費は千三百四十一万円で、主なものは

1小橋内ハルカラモイ通線道路改良・舗装
2国道三十六号線母恋・御崎間の歩道舗装負担
3緑町山の上一号通線ほか一線舗装
4西小路二号線ほか一線舗装
5旧札幌通線（千才町・大町）歩道舗装

などです。つぎに

河川関係は千七百二十六万円で、都市下水路事業として

1母恋地区幹線排水路改良（延長三百二十七米）と東町幹線排水路築造（延長七十米）

河川の管理事業では、御崎、輪西排水溝浚渫ほか市内各所の排水溝改修などです。つぎに

都市計画事業は一億千百六十万円で、

1千才町地内歩道の舗装
2Ⅱ12街路舗装
3東室蘭西口駅前広場の整備

のほか、蘭北台地の開発基本調査、Ⅱ12街路の立体交差新設の調査費用などです。

公園費は三千百八十余万円で、中島公園の整備を主とし、同公園の野球場をことしから使用できるように工事をすすめ、そのほかとしては、

1各公園の整備
2測量山、地球岬の緑地総合調査
3イタンキ浜砂防林工事

などをすすめます。

災害復旧費は一億六百余万円で、知利別川ほか一線の公共災害工事、中島幹線排水溝の切り替えなどとなっています。

中島公園の野球場完成へ

教育費

前年度より一億四千二百九十余万円もふえ、重点施策の一つで一般会計の占める割合も十七・五八%と最高額になっています。

まず学校づくりの校舎の新増改築費は一億七千九百余万円で

常盤小改築第四期工事　二、二七四平方米
高砂小改築第四期工事　四三八平方米
向陽中新築第三期工事　屋体＝八〇八平方米
東中新築第三期工事　九九一平方米
御前水中新築第二期工事（屋体六六四平方米校舎七三二平方米）
港南中増築工事　三一七平方米
港北中増築工事　七一平方米

などとなっています。

また、小・中学校の父兄負担の経減をはかる措置として、保健費、給食費などのいわゆる学校運営費は、総額一千九百万円に増額して計上しています。つぎに

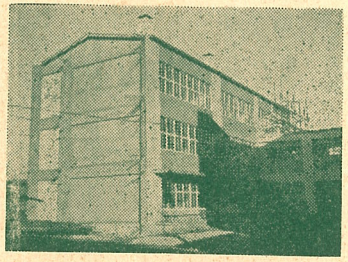

学校づくりと公会堂着工

社会労働施設費

前年より四百八十余万円の増で、社会および児童の福祉面の主なものは、小児マヒ後遺症児童を訓練、保育するマザーズホームの設置、精薄児通園施設えとも学園の開園さらに心配ごと相談所の設置補

ザーズホームを設置

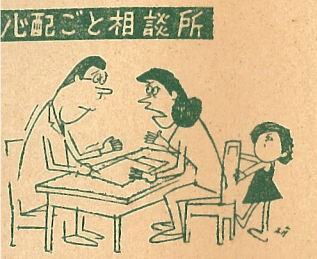

や、低所得者の生業資金の貸付けなどがあります

また生活保護費は一億二千三百五十六万余円を

年度間の就労人員二十二万五千人とし、一億七千七百九十三万円を計上し五六都市計画などの事業を予定しています。

つぎに住宅関係では、とくに低所得者層に重点をおいて計画し、総戸数百三十八戸の建設を予定しています。

1改良住宅　40戸
2低家賃住宅　10戸
3一般住宅　12戸
4道営低家賃住宅　40戸
5道営引揚簇開住宅　36戸

才入

規模資産が伸びる

◇◇◇

民の負担増はさけて

昭和三十七年度一般会計予算二十五億四千五百万円の財源としては、みなさんからの市税をはじめ、財産収入、使用料、手数料、国、道の支出金、市債などです。

一般会計才入内訳

	予算額
	千円
市税	1,215,440
繰越金	18,000
雑収入	500
才入	80,319
国庫支出金	10,051
道支出金	99,246
市債	387,201
使用料手数料	31,522
公営企業財産収入	1,000
分担金負担金	217,721
地方譲与税	484,000
地方交付税	

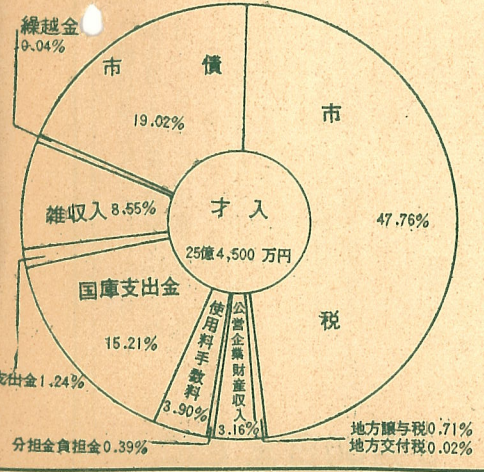

○諸支出金

前年度より三千五百七十九万円の増で、この科目にはまず開港九十周年市制四十周年の記念事業費が三百万円、市政振興費が二百二十一万円、徴税費千三百三十四万円、町名地番の整理費用として四百八十六万円が計上されており、各特別会計（病院、国保、区画、恩給）への繰出金は四千二百九十余万円となっています。このほかでは、

▽戸籍事務費　二九万円
▽海員会館費　三六万円
▽貯蓄奨励費　二四万円
▽功労者表彰費　六万円
▽市史編さん費　四三万円
▽新生活運動費　三九万円
▽各種負担金および交付金　九六万円

などです。

開港九十周年、市制四十周年記念事業や地番整理など

参議選挙　7月

○選挙費

前年度より二百九十四万余円の増、選挙の管理執行に要する費用で、ことしは、七月に参議院議員選挙、八月に海区漁業調整委員会委員選挙が予定され、選挙執行費として百九十二万余円を計上しています。

○公債費

前年度より二千八百余万円の増で、これは市の

○産業経済費

前年より五千四十三万五千円の増で、中・小企業の振興策、観光PRなどが強化されています

まず商工関係は一億二千八百余万円で、中小企業の対策としては、市の積立金を四千万円にふやし、また貸付機械の購入費も千五百万円に増額しています。

このほかとしては

1工場誘致の助成金
2街路灯設置と維持助成

などです。つぎに

中小企業の振興はかる

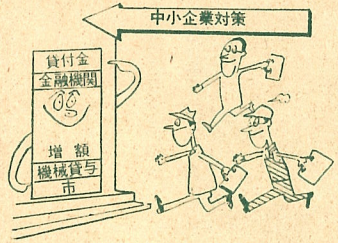

4大黒島休憩所の設置などを予定しています。

農業関係は千百余万円で、農業振興積立金を三百万円に増額や、貸付家畜購入、種苗養成、緑化普及のほか営農改善を推進する費用などを計上しています。

水産面では、新規事業として、水産物価の調整のための簡易冷蔵庫（四十トン収容）をつくるほか浅海増殖事業、水産振興の助成などで、千八百余万円を計上しています

四月から市営でスタートする水族館の費用は、千四百五十四万余円で、事業面では、構内売店の移転改築費五百万円のほか、その跡地に遊具の設備など内容の充実化をはかることにしています。

四月二十一日開館予定。

このほか

計量取締費　一四五万円
農業委員会費　四二四万円

となっています。

観光面では、市の観光PRに力を入れており、

1観光案内板の設置
2測量山テレビ塔通りの街路灯設置
3観光ポスター、パンフレットの作成

公共事業（学校、病院、住宅など）をする際に、大蔵省などから借り入れた資金の返済金です。

○その他の項目

▽**議会費**　市議会に要する経費で、前年度より七百一万余円の増

▽**監査費**　市行政の監査事務費用で、前年度より八十四万余円の増

▽**財産費**　公営住宅など市有財産の維持管理費用で、前年度より四百九十六万円の増

▽**統計調査費**　商、工業調査など諸統計事務費用で、前年度より十六万二千円の増

▽**予備費**　前年度より百三十四万余円の増

となっています。

昭和37年度の市政のあ

予算総額41億8,941万

市の発展と市民生活の向上をはかるため、昭和37年度の市各会計予算案にては、総額41億8.941万円と前年度にくらべ実に11億余円、37%もふえています。

ことしは、開港90周年、市制40周年の歴史に輝やく年であり、施策福祉の重点である土木、港湾、産業、教育、文化の向上などに思い切った

公共事業水道の下水道事業、学校などを中心に内容の充実をはかるほか、市民待望の公園の拡張、中央卸売市場の建設、造船予算が多くもられ、懸案の第四の手、造船予算がいよいよ着球の予算しています。

各会計予算内訳

会計別	予算額
	千円
一般会計	2,545,000
水道会計	618,728
病院会計	350,767
国保会計	74,144
港湾会計	353,979
土地区画会計	116,701
公益質屋と畜場会計	35,068
	2,697
恩給基金	16,096
基本財産	76,239
合計	4,189,419

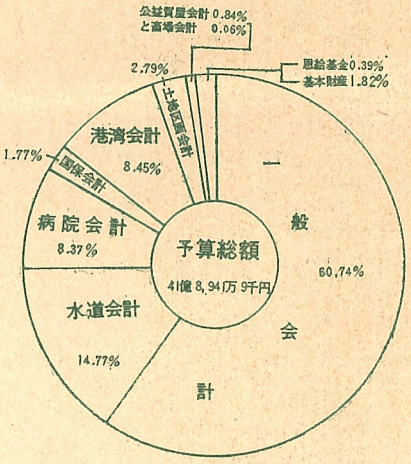

消防機械を強化

○消防費

前年より六十一万余円の減、消防機材の強化では、消防自動車と消防移動修理車各一台の購入、市内の消火栓三基の設置と水槽二基の改修があります。そのほか消防庁舎改築工事の本年度分所要経費などです。

消防団費では、トーハツ式可搬動力ポンプ一基と消防用ジェットホース二十本を購入するほか、

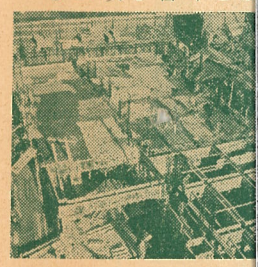

各分団の修繕費などとなっています。

余万円の増で、市の一般事務費や職員の給与などのほか、事業面では、昨年から継続事業の市庁舎増築工事、本年度分として五千万円、現庁舎の改修などの営繕費として二千五百七十万円を計上しています。

○社会労働施設費

マザーズホームを設置

前年より四百八十余万円の増で、社会および児童の福祉面の主なものは、小児マヒ後遺症児童を訓練、保育するマザーズホームの設置、精薄児通園施設えとも学園の開園さらに心配ごと相談所の設置補助（社協内に設置）、老人クラブの設置補助などのほか各保育所の修繕

○保健衛生費

大幅な増車と焼却炉

市民の健康を守り、きれいな街づくりの費用で前年より一億七千五十七万余円もふえ、とくにじん芥、し尿処理の対策に力を入れております

この清掃費は一億五千四百四十余万円で、まず、じん芥焼却炉の建設着手です。一日処理能力百トンの焼却炉を予定し、総額約一億五千万円を要する見込みで、本年度は五千万円を計上しています。つぎに搬出機動力の充実対策としては、

1バ
2し
計
強化
また

移転
など
わせ
つ
千四
核予

特別会計

水道病院港湾など

特別会計予算内訳

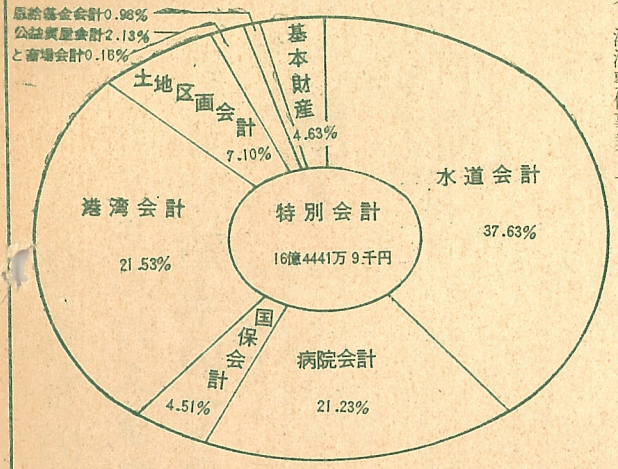

水道、港湾などの特定の事業や資金を運営する場合に、収入、支出を別に経理する会計で、水道事業、港湾整備事業、市立病院費、国民健康保険事業など九会計があります。この特別会計の総額は十六億四千四百四十一万九千円になります。

水道事業会計

上水道四拡工事に着手

前年度より二倍以上、三億四千七十八万余円の増で、各会計中最高の増加率となっています。

近代生活の向上による市の給水量の伸びと、給水人口の急増などから、市の将来の給水を確保するため昨年末、水道事業の基本計画を変更しましたが、これにともなう上水道第四期拡張事業総額十六億円で、こしから八か年計画で実施しますが、その初年度として三億七千四百四十万円を計上しています。

つぎに、水道改良五か年計画による、給配水本管の取替え事業も、こしは二年目に入り、約二千万円で着々整備し、給水状況の改善をはかることにしています。

なお、支出のうち

収益的支出
二億五百二十四万円

資本的支出
四億千三百四十八万円

となっています。

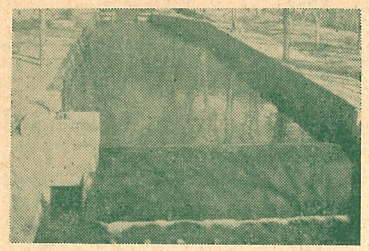

収入の主なものは
①市債
②水道料
③受託工事収益
などです

港灣事業会計

外港促進、倉庫づくりなど

前年度より九千八百二十八万余円の増で、市発展の基盤として、毎年重点施策の一つとして港勢の伸張をはかっています

懸案の室蘭港の外港築設は、正式に国面で（鉄

つ
①上
②モ
③各
場
など
るほ
費で諸調査の
実施がきまりましたが、市としても国の調査と同時に港内波浪調査
臨海工業地帯の測量調査を実施する予定です。

つぎに西二号埠頭は、明年度完成の予定で築設がすすめられており、市でも①埠頭基部の埋立て（四万三千平方米）②埠頭道路新設（延長五百六十三米）などの整備を実施します。

おり
用は
万円
収入
①使
②国
③市
など

○社会労働施設費

マザーズホームを設置

前年より四百八十余万円の増で、社会および児童の福祉面の主なものは、小児マヒ後遺症児童を訓練、保育するマザーズホームの設置、精薄児通園施設ええとも学園の開園さらに心配ごと相談所の設置補助（社協内に設置）、老人クラブの設置補助などのほか各保育所の修繕や、低所得者の生業資金の貸付けなどがあります

また生活保護費は一億二千三百五十六万余円を

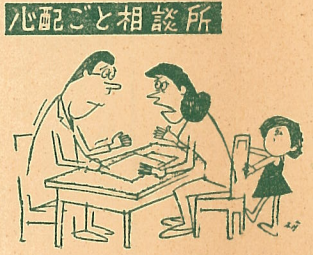

年度間の就労人員二十二万五千人とし、一億七千七百九十三万円を計上し土木、都市計画などの事業を予定しています。

つぎに住宅関係では、とくに低所得者層に重点をおいて計画し、総戸数百三十八戸の建設を予定しています。

1 救良住宅 40戸
2 低家賃住宅 10戸
3 一般住宅 12戸
4 道営低家賃住宅 40戸
5 道営引揚疎開住宅36戸

さらに新築工事中の労働会館は、本年約三千万円で残り工事を終わり、六月完成の予定です。

○保健衛生費

大幅な増車と焼却炉

市民の健康を守り、きれいな街づくりの費用で前年より一億七千五十七万余円もふえ、とくにじん芥、し尿処理の対策に力を入れております

この清掃費は一億五千四百四十余万円で、まず、じん芥焼却炉の建設着手です。一日処理能力百トンの焼却炉を予定し、総額約一億五千万円を要する見込みで、本年度は五千万円を計上しています。つぎに搬出機動力の充実対策としては、

1 バケットダンプ車八台
2 し尿吹引車三台

計十一台を購入、大幅な強化で処理の万全を期しまた作業員詰所を適所に

九十万円でレントゲン車を購入し、市民の結核検診を実施することにし、そのほか、伝染病、小児マヒなどの予防費もそれぞれ増額しています。

保健指導費　三六万円
伝染病予防費　八六九万円
予防接種費　四〇五万円
結核予防費　三三〇万円
常盤丘病舎費　四三四万円

きれいな街づくりの下水道事業費は一億四千三百五十八万円で、蘭西地区の下水道総仕上げとして舟見町に蘭西下水道終末処理場の建設にかかります（計上額六千六百万円）・このほか、ことしから小橋内・祝津地区の汚水管布設事業がはじまり、この費用六千五百四十七万余円を計上しています。

港灣事業会計

外港促進、倉庫づくりなど

前年度より九千八百二十八万余円の増で、市発展の基盤として、毎年重点施策の一つとして港勢の伸張をはかっています

懸案の室蘭港の外港築設は、正式に国費で諸調査の実施がきまりましたが、市としても国の調査と同時に港内波浪調査

臨海工業地帯の測量調査を実施する予定です。

つぎに西二号埠頭は、明年度完成の予定で築設がすすめられており、市でも①埠頭基部の埋立て（四万三千平方米）②埠頭道路新設（延長五百六十三米）などの整備を実施します。

つぎに施設面では
①上屋新築（二棟）
②モービルグレーン購入
③各倉庫の修繕　④貯水場施設

など諸施設の充実をはかるほか、船員の福利厚生面では、海員会館の改築（鉄筋造り）を予定して

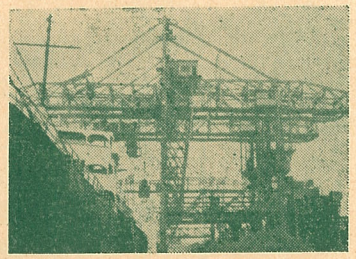

おり、港湾会計の事業費用は二億七千三百八十八万円です。

収入としては
①使用料、手数料
②国、道支出金
③市債

などです。

市立病院会計

70床の新病舎を増築

前年度より九千三百二十六万七千円の増で、かねて計画していた本院旧病棟を二か年継続で改築

一般病棟の増築（鉄筋五階、三千平方米、七十床）工事として着工し、ことし初年度分として七千万円を計上しています

このほか、医学の進歩にともない医療器械の充実を重点的に行ない、市民の治療に万全を期すことにしています。

収入の主なものは
①使用料、手数料
②市債

などです

土地区画事業会計

第二施工区をすすめる

前年度より九百七十万円の増で、昭和三十一年から開始した第一施工地区は、計画の八十%以上すすんでおり、新年度は六千二百六十四万円余で残りの①区画整理道路の築造工事（二千三百九十万円）②確定測量などを予定しています。

つぎに、昨年度から事業開始の運びになった第二施行地区については、四千五百五十三万余円で仮換地や仮権利の指定などを行ない、①道路の築造工事（千二百万円）②ブルトーザーの購入など事業の促進をはかることにしています。

収入では
①保留地の処分金
②市債

などです。

○助産費二千円

○国保事業会計

前年度より五百七十三万四千円の増で、昨年度いままで給付制限をしていた歯科補てつなどを給付の対象にしています。

新年度にはさらに附加給付をふやし、助産費千円を二千円に、葬祭費千五百円を三千円に引上げることにしています。

収入では
①国民健康保険税
②国庫支出金

などです。

○公益質屋会計

前年度に店舗を改築したので、三百八十四万円の減となっています

貸付金は三千二百万円で、収入は事業収入です

○と畜場会計

前年度より四十三万二千円の増

○恩給基金会計

前年度より九十九万千円の増

○基本財産会計

前年度より百四十八万三千円の増

大規模資産が伸びる

市民の負担増はさけて

▽市税

前年度より二億四千七百四十四万円の増と著しい税収の増加を見込んでいますが、これは昨年完成した富士製鉄の第三次合理化設備などの大規模資産の課税などによる、固定資産税の伸び一億八千三百七十万円が主なもので、才入については、とくに市民の負担増にならないように計上しています。

なお、市税の市民一人当りの平均は七千五百九十六円になります。

市税の種目別内訳

①市民税　三億七十二万円　②固定資産税　七億三千四百八十五万円　③軽自動車税　五百五十万円　④市たばこ消費税　七千七百万円　⑤電気ガス税　七千万円　⑥都市計画税　二千七百三十六万円

▽使用料と手数料

前年度より千四百八十四万余円の増で、**使用料**は①道路占用料　②下水道使用料　③市民会館使用料など、**手数料**では①ふん尿、ごみ燃えがら手数料、②証明、戸籍手数料などです。

▽国、道支出金

前年度より九百余万円の増収を見込んでいます市の事業で、国や道が一部を負担、補助するものの収入です。

国の支出金には
義務教育費負担金
生活保護費負担金
消防施設整備費補助金
都市計画事業費補助金

道の支出金には
児童福祉費負担金
道路改良事業費補助金
浅海増殖費補助金

などがあります。

▽公営企業、財産収入

前年度より千三百二十四万余円の増で、市有財産の貸地、貸家料、土地建物の売払代による収入です。

▽市債

前年度より二億三千八十二万円増を見込んでいます。市の公共事業（学校、住宅、下水道）のうち、市費だけで足りない経費を大蔵省や銀行から借りるためのものです。

市債による主な事業は
義務教育施設整備
公営住宅新築
じん芥焼却炉建設
下水道終末処理場建設
都市計画事業

などです。

▽その他の収入

▽地方譲与税
▽地方交付税
▽分担金、負担金
▽繰越金
▽雑収入

があります。

一般会計才入内訳

種目	予算額
	千円
市税	1,215,440
地方譲与税	18,000
地方交付税	500
公営企業財産収入	80,319
分担金負担金	10,051
使用料手数料	99,246
国庫支出金	387,201
道支出金	31,522
繰越金	1,000
雑収入	217,721
市債	484,000

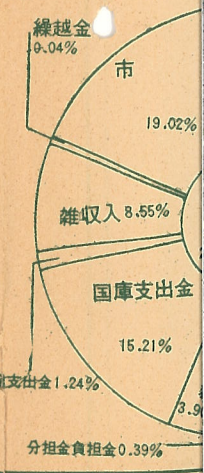

はっきりとものが言え

お子さんの入学準備は

自分で始末のできる子に

可愛いお子さんの入学を間近にして、ご両親の胸は期待や不安でいっぱいのこととお察しすると同時に、お子さんが楽しい学校生活を送るため、つぎのようなことについて十分気をつけていただきたいと思います。

△健康面では▽

▽学校生活に堪えられる健康な身体をつくっておく。

①健康診断の結果、悪いところがあれば、入学前になおしておくことです

②特別指導を要するお子さんについては、学校に相談して善処してください。

△生活面では▽

▽自分のことは自分でできるようにしておく。

①身につけるものは自分で始末ができる（やりやすいように気をつけてなれさせておきます）

②他人の持ち物との区別ができる（自分の物は自分でそろえさせます）

▽みんなと仲よく遊ぶことができる。

子どもの生活は遊びの生活であり、子どもの教育は遊びにはじまるといわれています。できるだけ同じ年令の友だちと遊ばせるとよいでしょう。

▽なんでも食べられるようにしておく。

学校給食では好き嫌いを言っていられません。

▽じょうずに用便ができるようにしておく。

①手間のかからない服装にします。

②用便の時間をきめておきます。

③用便後は必ず手を洗う習慣をつけましょう。

▽はっきりものが言えるようにしておく。

用便のことや身体具合のことなどを、はっきり言えないために、そそうをして学校がいやになったりすることがあります

▽乗り物や道路の歩行になれさせておく。

学校への安全な道順を教えておくとよいと思います。

△学習面では▽

▽読み書きなどはあまり深く教えなくともよい。

①自分の名前は、ひらがなで書き、読める。

②数は、具体物を通して十くらいまで正しく数えられる。

③前、後、左、右の区別がつく。

④父母の名前、住所（具体的に）が言える。

⑤鉛筆を正しく持てて、絵などものびのび書けるこの程度でよいでしょう

⑥物の名前などは、いくら多く知っていてもよいと思います。その意味でできるだけ方々を見たり聞いたりする機会を多くしたいものです。

◉勉強のことを気になさるかたが多いと思います。しかし、お子さんがすすんでおぼえようとする場合は無理におさえないで教えても営んでよいと思いますが、親の方から詰め込む必要はないということです。

何よりも大切なことは、集団生活の中にとけこめるくらしの基礎を身につけておくことにあるということを忘れないでいただきたいと思います。

交通事故はこうして防ごう（上）

右側通行、横断歩道を

△歩行者のみなさんへ▽

室蘭市には、現在一万台以上の自動車や原動機付自転車があり、台数はふえる一方です。この車両の増加にともなって、交通事故も年々ふえ、昨年は室蘭市だけで三百五十七件の事故が発生し、三十三人が死亡しております。

交通事故は、歩く人、自動車を運転する人、自転車に乗る人などが交通のルールを正しく知り、それを守ることで必ず防止できます

当然のことですが、これを忘れているところに事故の大きな原因があるのです

道路交通法は、全体を通じて歩行者保護の精神がつらぬかれていますが、歩行者にも必ず守らなければならないきまりがあって、守らなければ罰せられる（信号無視）こともあります。

交通規則は、おたがいに平和で明るい交通をするためにつくられたものですから、「正しい通行」で交通の約束を守り、事故のおきないようにしましょう。

正しい通行とは

では「正しい通行」とは何かということを説明いたします。

▽…歩道と車道の区別のない道路では「人は右、車は左」の対面交通をし、道の右端を歩きましょう。こうすると、人と車が向い合うようになり、目と耳で注意ができるので安全です。

▽…横断歩道を通りましょう。ここでは、自動車などは徐行したり一時停止して歩く人の安全を守ることになっているからです。

▽…横断歩道の表示のない道路では、遠まわりでも交差点まで行って横断すると安全です。ここでは、自動車などは徐行することになっているからです。

▽…道路の横断でもっとも危険なのは、車のすぐ前や後を横ぎることです。歩行者の事故原因では一番多く絶対にしないように。

▽…酒に酔って道路をふらふら歩くのは危険ですからやめましょう。

▽…信号機や警察官の手信号には必ず従いましょう。横断の途中で信号が青から黄に変わったときは、急いで渡ってください。もし横断歩道に入ったばかりのときは、注意してもどるようにしましょう。

▽…子どもの事故は、昨年一年間で七十件発生し、八人が死亡しております。道路での遊び、幼児のひとり歩きなど、保護者は十分注意してください。

ご協力ありがとうございました

子ども会めぐり

祝津子ども会

勉強会や清掃奉仕

⑧

祝津子ども会は、昭和三十五年の五月に結成されました。

会員が小、中学生あわせて八百三十人もいますので、会活動は班別に行なわれており、現在五十の班が各二人の愛護員のお世話で活動しています。昨年は、勉強会、キャンプなど数多くの行事を熱心に行ないましたが、中でも祝津公園、町内会の清掃は大へん喜ばれ一月にはお母さんがたから感謝の会（写真）に招かれました。子ども会ができてから、子どもはもちろん、お母さんたちの親睦も深まり、親子ぐるみでよりよい子ども会にしようとはりきっています。

保険証の交換

三月で無効

国保

市険保課では、つぎの日程で国保被保険者証を交換します。現在みなさんが使用している保険証の有効期間は三月三十一日までとなっており、四月一日以降は新しい保険証でなければ診療を受けることができませんので、必ず期間内に交換してください。

なお、交換の際は旧保険証と印鑑をご持参ください

日程＝前八時半～後四時半

▽3月22・23日＝絵鞆町近藤商店前、市役所祝津出張所、小橋内町会事務所、港町北辰会館　▽24日＝新富町間中

たいものです。

…道路の横断でもっともなのは、車のすぐ前や横ぎることです。歩行事故原因では一番多くにしないように。酒に酔って道路をふら歩くのは危険ですから信号機や警察官の手信は必ず従いましょう。の途中で信号が青から変わったときは、急いってください。もし横道に入ったばかりのと、注意してもどるようましょう。子どもの事故は、昨年間で七十件発生し、八死亡しております。道の遊び、幼児のひとりなど、保護者は十分注

保険証の交換 22日から
三月で無効になります

険保険課では、つぎの日国保被保険者証を交換す。現在みなさんが使っている保険証の有効期二月三十一日までとなおり、四月一日以降は い保険証でなければ診受けることができませで、必ず期間内に交換ください。

お、交換の際は旧保険印鑑をご持参ください

▽4月2～4日＝市役所本輪西支所 ▽2日＝陣屋町佐々木商店前 ▽3・4日＝高砂町富士鉄分室 ▽3日＝崎守町組合事務所 ▽4日＝新富町民和会 ▽5日＝中島町吉田広一 ▽6日＝中島出張所 ▽7日＝市役所本庁横 ▽8日＝母恋南町高砂湯前 ▽9日＝母恋北町消防団前 ▽10日＝御前水消防署横 ▽11日＝御前水町道新販売所横 ▽12日＝御崎町道新販売所前 ▽13日＝市役所輪西支所前 ▽14日～＝市役所本輪西支所前

町大場商店前 ▽24・26・27日＝市役所母恋出張所 ▽24・26日＝御前水町会事務所、御崎町会事務所 ▽26～29日＝市役所輪西支所 ▽27～29日＝市役所中島出張所 ▽28～30日＝市役所東町出張所 ▽30・31日＝本輪西町富士鉄分室、消防署中島出張所 ▽31・4月2日＝東町日鋼第二生協前 ▽4月2～4日＝市役所本輪西支所 ▽2日＝陣屋町婦人部 ▽3・4日＝高砂町富士鉄分室 ▽3日＝崎守町組合事務所 ▽4日＝新富町民和会 ▽5日＝中島町吉田広一 ▽6日＝中島出張所 ▽7日＝市役所本庁横 ▽8日＝母恋南町高砂湯前 ▽9日＝母恋北町消防団前 ▽10日＝御前水消防署横 ▽11日＝御前水町道新販売所横 ▽12日＝御崎町道新販売所前 ▽13日＝市役所輪西支所前 ▽14日～＝市役所本輪西支所前

ご協力ありがとうございました
愛のランドセル寄贈運動

市が二月五日から行なった、愛のランドセル寄贈運動は、三月四日で終わりましたが、みなさんからランドセル百九十五個、現金七万七千七百八円、学用品三千五十点、衣類その他六百二十七点のあたたかい贈物が寄せられました。

寄贈されたランドセルには、六日熊谷市長が児童名を書き入れ、恵まれない児童に贈りました。

昨年にくらべて、ランドセル六十一個、現金六万一千三百三十三円、学用品、衣類など二千百九十点といずれも相当数ふえており、この運動に寄せられた積極的なご協力に深く感謝いたします。

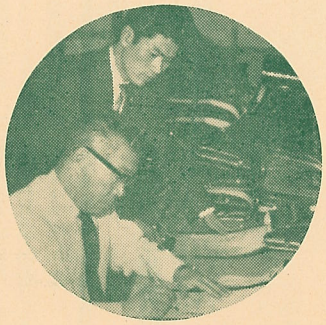

児童名を書き入れる市長

寄贈者（敬称略）

▽日産自動車KK 前山哲夫 ▽中島町 吉田広一 ▽室蘭警察署長 ▽市役所秘書課睦会 ▽本町 中村太亮 ▽本町婦人部、厚生部 ▽幸町 文野咲屋町ひとむぎの会 ▽陣別町 佐治俊三 ▽海岸町婦人部 ▽輪西町 館林ミヨ ▽高砂町富士鉄社宅親和会 ▽本輪西町 乱橋清 ▽本輪西町婦人部 ▽中島町 太郎様 ▽五千円―高砂町和泉敬語様 ▽鶴ケ崎中一年八組 ▽浜町 田所良穂 ▽舟見町 玉木芳一 ▽中丸岡八郎 ▽東町 北畠ミサ ▽御崎町 宮川久太郎 ▽母恋北町 佐々木忠作 ▽知利別町 対馬忠 ▽輪西町 松岡三郎 ▽日鋼婦人会鋼玉会 ▽輪西町 渡鋼KK ▽大町 平林正一部 ▽小橋内町港南婦人会 ▽清水高生徒会 ▽御前水町 小山由雄 ▽沢町婦人部 ▽北辰中二年生二名 ▽高砂町楽山三和会婦部人 ▽輪西町 神尾友治郎 ▽高砂町鉄道地区町内会 ▽室蘭専門店会 ▽市役所部課長 ▽千才町会 ▽北海道新聞室蘭支社 ▽北海道鉄 ▽大町 国京博 ▽本輪西町富士鉄社宅自治会 ▽中島町 馬場ユリノ ▽中島町西口町会

畜犬の登録と予防注射
四月一日から行ないます

市では、四月一日から二十一日まで、つぎの日程で春の畜犬登録と狂犬病予防注射を実施します。期間内に近くの場所で登録と予防注射を行なってください。

他人に迷惑をかけないよう、かい犬は必ずつないでおきましょう。

▽日程（前10時～後3時）

4月	実施場所
2日	市役所祝津出張所前
3日	小橋内会館前
4日	港町会館前
5日	常盤町会館前
6日	母恋南町高砂湯前
7日～	市役所本庁横
8日	母恋南町高砂湯前
9日	母恋北町消防団前
10日	御前水消防署横
11日	御前水町道新販売所横
12日	御崎町道新販売所前
13日～	市役所輪西支所前
14日	東町消防団前
16日	中島木島正雄氏宅前
17日	知利別町松浦商店前
18日	水元町宮本商店前
19日	富士鉄本輪西分室前
20日	富士鉄本輪西支所前
21日	市役所本輪西支所前

※雨天などのため延期することがあります。

▽料金

新登録 三百円
登録更新 二百円＝期間中
狂犬病予防注射 百八十円

▽野犬掃とうの実施

登録期間終了後、いっせいに畜犬取り締りと野犬掃とうを行ないます。

登録と予防注射をしていない犬や、つないでいない犬は捕獲され、また所有者は告発されることがありますからご注意ください。

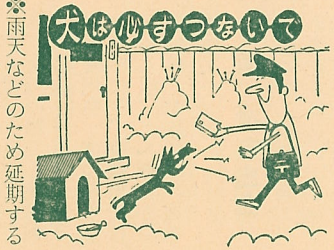

旧武揚小に移転
水道部 建設課

市水道部の建設課が旧武揚小学校校舎に移転しました。市庁舎増築工事が完成するまで、ここで執務します。（T二九二二）

育英会へのご寄附がとうございました

▽二十万円―前富士セメントKK社長 佐藤正義様 ▽十万円―輪西町 鶴田伊太郎様 ▽五千円―高砂町和泉敬語様

(3) 市税は納期内に完納しましょう (月)
年度末納税強調月間

延滞日数がふえると、それだけ延滞金が加算されます。

国保保険税 才10期 31日まで

第1次2等陸海空士
自衛官募集

期間 4月30日まで
資格 18才以上25才未満の男子

※第1次から4次まで常時受け付けておりますが、詳細は市庶務課庶務係におたずねください。

季節の病気予防 ⑩
生ポリオワクチン

2月26日から生ポリオワクチンのいっせい投与を行なったので、今月はこれについてお知らせしましょう。

小児マヒには、伝染性の背髄性小児マヒと非伝染性の脳性小児マヒのふたつの種類があります。

昨年、一昨年と全国的に流行したのは、伝染性の背髄小児マヒで、ポリオと呼ばれており、これにはⅠ型、Ⅱ型、Ⅲ型の三つの病原菌があります。

したがってこのポリオを防ぐには三種類の生ポリオワクチンを飲まなければなりません。

今月投与したのはⅠ型のワクチンで、5月にⅡ型とⅢ型の生ワクを投与する予定です。忘れずに飲んでください。

このほか、ポリオを防ぐにはソークワクチンの予防接種があり、この予防接種を受けてさらに生ワクチンを飲むと、それだけ抵抗力が強くなります。

北海道のポリオ発生状況は、1年おきの周期で上昇下降しており、夏から初秋にかけて多発する伝染病ですので、いまのうちに免疫力をつけておくことが大切です（本道の多発は一昨年）

※生ワク投与もれのお子さんは、22・23日の2日間に保健所（胆振支庁内）で飲むようにしてください。

ことしの三月、市内の定時制高校を卒業した人は百八十人ありました。

家事に、あるいは働く社会人として自主自立の立派な生活をお営んでおられるかたが、勤労のかたわら、さらによき人格完成という最高目的にむかって、あらゆる困苦にたえ、勤労と勉学両立の至難な道をあゆみ続けた努力は、なみなみならぬものがあろうと思います。いまここに四年間の鑑雪の功なり、めでたくご卒業されたことに対し、心からおめでとうを申しあげます。

定時制高校 卒業おめでとう
この経験を社会に

こんご学校で体得された学問、教養の成果を十分に発揮するとともに、事業主のあたたかい理解と深い愛情にこたえるよう努力していただきたいと存じます。

▽…雨天は、遠くからでも見える明るい色にしましょう。事故防止に大へん役立ちます。

▽…道路を横断するときとか人通りのはげしいところでは、子どもや身体の不自由な人を助けましょう。

（室蘭警察署）