室蘭
市政だより

第114号
毎月1回発行
発行所　室蘭市役所
編集　総務部庶務課広報係
印刷所　有限会社　室蘭印刷所

「市政だより」は、市政のいろいろなことを知つていただくため、毎月一回3万1千5百部発行し、みなさんのご家庭をはじめ、市内の官公庁・学校・会社などに、無料でおくばりしています。
もし配布されなかつたときは、市庶務課（代411 1）または支所、出張所にお知らせください。
とじて保存しておかれると、いつかお役にたつことと思います。

人口の動き

（7月1日現在）前月の比

人口	139,583人	219人増
世帯	31,985世帯	125世帯増

（6月中）

出生	111人
死亡	52人
転入	1,726人
転出	1,507人

父さん、断水だよ！

水道の話

▽「母さん、水が出ないよ」「困ったね。坊やもあまり遊んで服を汚さないでネ。洗濯に困るから…」
▽「断水にはまったく弱ってます。なにせお客さんの食べた後の食器を洗うのに一苦労ですよ…」
こんな話を耳にすることがある。本格的な夏を迎えて、家庭でもなにかにと水の使う量も多くなる。
センタク、洗濯で一日中追われる家庭の主婦――
ことしもまた水ききんがやってきたといわれているが、どうして断水しなければならないか。そしてその対策は…など、夏の夕べ、父と子の涼み話を聞いてみてください。

一日に使われる水の量は

子＝父さん！また断水だよ　どうしてこの頃は断水が多いんですか？
父＝まったく断水には困るネ。夏になれば暑いからお風呂に入る回数も多くなるし、汗をかいたり、坊やのように転んだりして母さんの洗濯する回数も多くなるしネ…
子＝それで水道の水が少なくなってきて断水するの？　一体、室蘭市の人は一日水道の水をどのくらい使うんですか？
父＝一日の使用量は平均して三二、五〇〇トンといわれているんだが、トンでいわれて見当がつくかい。
子＝ちょっとわからないや　説明して、父さん。
父＝いいかい。市役所の建物を大きな容れ物と考えて水を一杯入れると二四七〇〇トン入る。だから…
子＝わかった、エーと、そうすると、室蘭の人は一日で市役所の建物と同じ容積の約一・三倍の水を使うんですネ。すごいなあ！
父＝ついでに、水道管の全長はどのくらいかというと四一三キロメートルある。これを一本の線にして延ばしていくと、室蘭から盛岡までの鉄道線路より少し長いんだよ。
それが七・八月のお祭りシーズンに入ると、一日三五、〇〇〇トンで、平均より二、五〇〇トンも多く水が使われる。
これはネ、そうだ、母さんが使っている雑巾バケツは約一〇リットルの水が入る。
いま、室蘭市の人口が約一四万として、一人がバケツ一杯分の水を使うと一、四〇〇トンになるネ　だから七・八月の夏の盛りは、市内で一人一日バケツ約二杯ぶんを余計に使うことになるんだよ。
子＝なるほどネ。

水源は三本の川から

父＝ところで坊やは、室蘭市の水道の水がどこからきているか知ってい？
子＝水源でしょ　ベツ川、川、それから…
父＝ワシベツ川、あったんだ。
子＝そうだ、学校で習ったよ　水源は三本の川だって。
父＝この三本の川も室蘭市の水が流れ残念なことに道の施設は一〇トンぐらい力しかない。
子＝それじゃ足りないんだ。
父＝だから、天気のよいもう二、三水道を水道部でいるのだ。
子＝でも亦二、五〇水できるくても、ア！
父＝ところがあるそれは、る配水管随分昔の当いたから、われた管当な量がるらしいたんだ命修理ど、たけて長ければなく辛棒というもう一

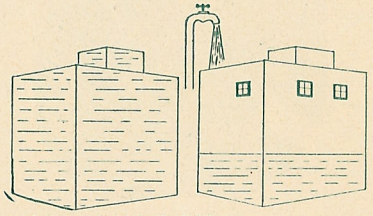
市民1日の水使用量＝市役所の建物×1.3

通知表

天沢小　六年　小林道子

通知表をもらう前の日
母が心配していたが
私はなるようになると大きなことを
いつていた
でも、いざもらうとなると
やはり、どきどきしてくる
「小林さん」とよばれた時は
ドキッとした
先生から通知表をもらつたが
みないで新聞紙につつんだ
家にかえつてソーッとみたら
五年生の時より下つていたが
下つたのも無理はない
おぢいさんの入院、毎日の食事の
したく
ゆつくり勉強しなかつた一学期
でも、食事のしたくは
家庭科のよい勉強になつたし
まだ二学期、三学期がある
よおし、こんどこそがんばろう

水道の話

れる家庭の主
てきたといわ
なければならな
、夏の夕べ、
ださい。

ツ約二杯ぶんを余計に
うことになるんだよ。
なるほどネ。

水源は三本の川から

ところで坊やは、室蘭

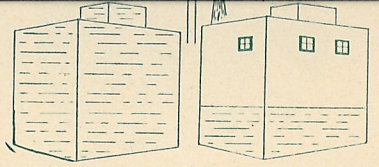

市民1日の水使用量＝
市役所の建物×1.3

小林道子

市の水道の水はどこからきているか知っているかい？

子＝水源でしょう。チマイベツ川、トンケシライバ川、それから…もう一つあったんだけどなア。

父＝ワシベツ川さ。

子＝そうだ、ワシベツ川だ学校で習ったよ。室蘭の水源は三つの川の水なんだって。

父＝この三本の川は、夏でも室蘭で必要な量以上の水が流れているけれど、残念なことに室蘭市の水道の施設では三二、五〇〇トンから三五、〇〇〇トンぐらいまでの配水能力しかもっていないんだ

子＝それじゃ夏の一日分が足りないでしょう。

父＝だからどうしてもよい天気のよい日が続くと、もう二～三、〇〇〇トン水をとりたいと市役所の水道部では頭をしぼっているのだがネ…

子＝でも変だなあ！一日三二、五〇〇トンの水が配水できるなら、断水しなくてもいいんでないかなア！

父＝ところが断水する理由があるんだよ。

それは、いま使われている配水管のほとんどが、随分昔のものなので、相当いたんできている。だから、せっかくの水がこわれた管から流れ出て相当な量がむだになっているらしい。そこで市ではいたんだか所を一生けん命修理しているのだけれど、たくさんのお金をかけて長い間工事をしなければならないのでしばらく辛棒してもらいたいというわけなんだよ。

もう一つの理由は――それ

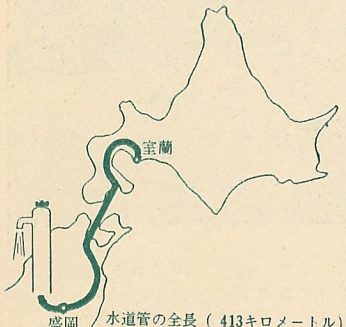

水道管の全長（413キロメートル）

子＝ハイ

父＝ことしの三月から、市内のあちこちで工場がふえていったので、いままで市内を通っている水道管が工場内を通るから、送水管をほかのところに切りかえる工事をしたのだよ。

子＝それでは、送水管を切りかえる間だけ断水したのですネ。

父＝そのとおり。工事は断水をごく小範囲にとめようと、切りかえ工事を一日で仕上げている。

三月に二回、四月に一回工事をしたが、実際には全市がいっぺんに断水したのではなく、地区ごとに少しずつ断水したのだよ。

子＝六月と七月にも断水があったけど、またほかの工事だったの？

父＝そうなんだ。六月からは国道の改修工事があって、御崎から輪西までの国道を堀りかえした。

堀りかえされた送水管を車道から歩道へ移す工事をしたので、六月に一回七月に二回と、どうしても断水しなければならなかったんだネ。

高台でも十分水を使えるには

子＝断水するわけはわかったけど…。でもまだわからないことがあるなア。

父＝わからないことって、なんだい。

子＝小橋内町の奥からきている友達は、「朝になると水が出ない夜になると水が出る。変だなア」っていってたけど

父＝それはネ、水圧の関係からくるんだ。

れ言う前に、三本の川から取った水を市内に送りこむのに三本の太い水道管を使っている。バスでたとえれば、一つは蘭西方面行、一つは母恋、御前水方面行、もう一つは蘭東方面行と三本が通っていることを頭に入れておいて。

大町や千才町は室蘭でも低い土地だし、配水池から近いので水の出がいい。その反対に小橋内町の奥は高台で配水管のはしだから、大町や千才町で水を勢よく出す栓が多いと高い方へは水があがっていけないんだ。

それに、さっきいったように室蘭の配水設備は市民の使う量ギリギリまでしか配水できないからなおさらひどい。大町などは繁華街だから水の使用がはげしいけれど、夜中にピタッと仕事が終る頃、高台では水が出てくるということになる。また、蘭東方面は大部分土地が平らだからこの心配が少ない。

子＝よくわかったよ。それでは夏でも、また高台にある家にも心配なく水が使えるようにするにはどうしたらいいの？

父＝そうだネ！まず最初に水道施設を改良して、夏の使用量の多いときは、いまとっている量以上の水を市内に送ること。

それから、市内で高台の土地と舟見町から絵鞆までの間で小橋内、祝津、築地町などは町のはずれだから、町の中心で水を使うとはずれにはとどかない――こんな心配をなくしようと、この区域の水道管を蘭東配水池に切りかえる計画で、いま段取りをしているからことし中には完成したいと市ではいっている。

バスでいえば、蘭西方面行が満員になるので、一部を切りかえて新しい線をのばしてやる計画なんだな。

子＝早くそれができるといいネ。

水は室蘭発展のカギ

父＝父さんもそう思うよ。室蘭中の人がどこにいてもおいしい水がふんだんに飲めるようにネ。

それから室蘭市の将来を考えてみると、室蘭はこれからどんどん発展していく町なんだよ。

北海道の一大商工業港湾地帯の中心になる都市がこの室蘭なんだ。そうするとネ、年々人口はふえてくるし工場は市内のあちこちに建ってくる。

人口や工場がふえてくると水はますます必要になり、使われる量も多くなる。「水」がどんなときにも不自由なく使えるかどうかをきめることが室蘭の発展の大きなカギということができるネ。

子＝少しむずかしくなったけどわかります。

あっ、父さん。冬だって断水したことがあったよ

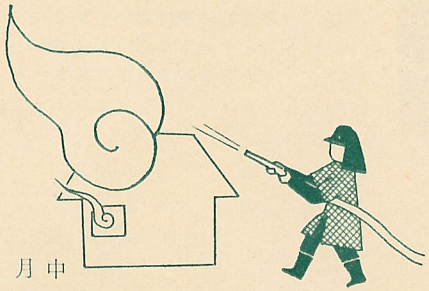

6月中

火災に使つた水の量は1回平均21トン以上

父＝そうだ。冬も断水があったネ。これは夏とちがって水源である川の水がかれてしまって水量が少なくなってくるから、仕方なく断水しなければならない。

「どっかから水を取ってくる方法がないの？」って坊やは聞くだろう。

子＝ずるいや父さん。僕のいうことを先まわりして…

父＝冬の水不足には、二つの方法を市では考えている。

一つはチマイベツ水源で一日三、〇〇〇トンの水を補水すること。

もう一つはチリベツ浄水場に富士鉄で使っている水の中から一日一〇、〇〇〇トンの水をわけてもらうことなんだ。

これもことし中にできるよう計画を進めているということだよ。

子＝来年が待ち遠しいですネ。

水は大切に使おうネ

父＝まったくだネ。そこで水の少ないいまをどうしたらよいか考えてみよう

子＝水のむだ使いはやめましょう。そうでしょう父さん。

父＝そのとおり。お金を節約するのもいいが、水の節約も考えて水のむだ使いはしないようにしたいものだネ。ところで水を一番使うものはなんだろう。

子＝お風呂かな？エーッとわかった。火事です。

父＝ご名答。火事なんだよ消防署に聞いてみたらことしの六月の例をとると消防車が出動した数は一二回あって、一回に使う水が二一トン以上もあった。これは小火程度で消えたからで、大火事にでもなったら五〇〇～一、〇〇〇トンの水がアッという間に使われてしまうんだから、火事は絶対出さないことだネ。

そのほかにも水の節約にはいろいろあるだろう。

子＝水を出しっ放しにしないこと。お風呂も洗濯もチャンと予定をたて、かけ流しなどをしない。水道栓は必ずシッカリしめてもれないようにする。故障のときはすぐ水道部へ…

父＝最後にもう一つ。酒ビンは一・八リットルだろう。室蘭の人一人が一日酒ビン一本分の水を節約すれば、全体で二五二トンの水が節約できるんだから。とにかく水は大切に使おうネ。

子＝かぎりない水と思うなかぎりあり。

父＝そのとおり。

（この水道の話は、すべて私たちが使っている飲料水を主題にしています）

7月のフォト・メモ

↑7月7日は七夕、または星まつりともいわれている。けん牛星と織女星がこの夜天の川を渡って年に一度あうという伝説は中国から。星を祭って習字とか手芸がじょうずになるというのは日本の行事ーそれはともかくこの日市内の学校や保育園の先生も生徒もいっしょなって七夕の竹にかざりつけをして楽しい夜をすごした。

6月27日から12日間、市消防署は市内消防団と協力し"暁の消防訓練"を行なった。とくに最近多くなった高層建築の火災を重くみて7月4日輪西町アパートが火災と想定して、避難、放水、消火など立体的訓練を実施した。この訓練によって、避難方法、放水のやりかたを目のあたりに見た住民も火災のおそろしさを再認識したようでした。→

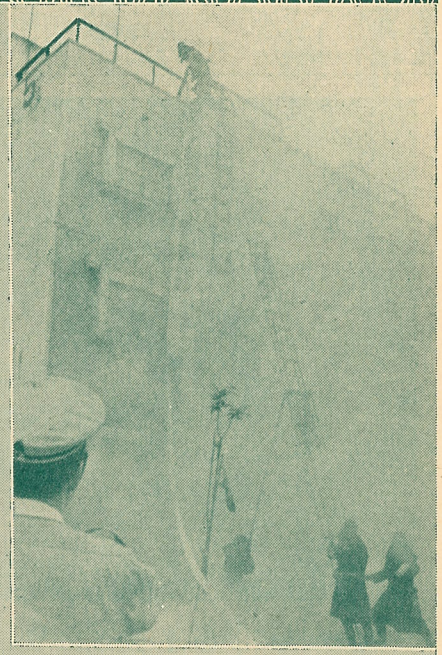

←7月13日は敬老荘の開荘記念日、この日を祝って同荘の近くの橋の完成橋わたし式が行なわれました橋の名も"ことぶき橋"とお年よりの長寿を祈ってつけられ、最年長者の福井さん、霜島さんお二人が先頭に元気な足どりで渡りぞめをしました

←7月1日、輪西町の国道す

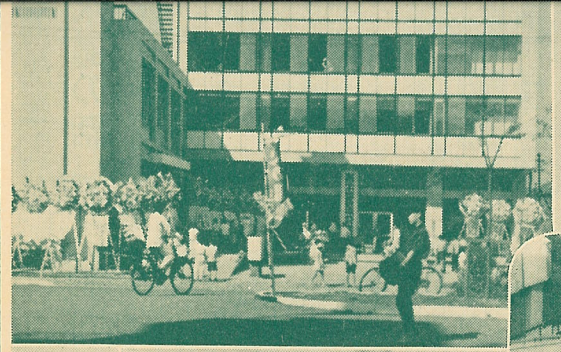

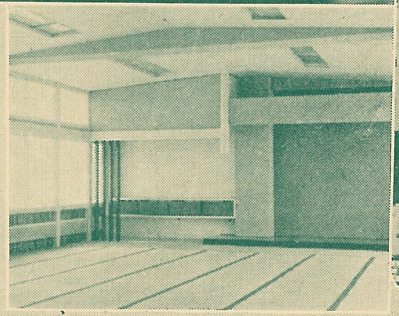

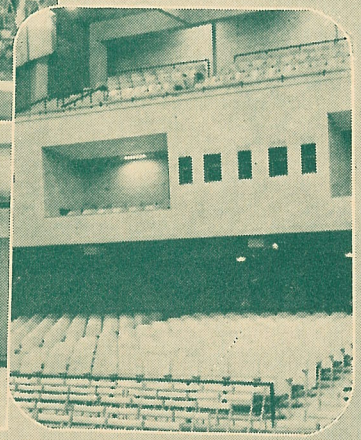

←7月1日、輪西町の国道すじにひと際目立つ近代的建物―それが1,200人収容できる文化の殿堂、市民会館である。この日は落成式が行なわれ館の周囲は花輪で埋められた。式典後は市内の芸能人によるお祝いの催し物でにぎわい盛大に第1日を終った。これからは市民文化の向上に一役になうことになった。写真は外観とホールと和室の一部。

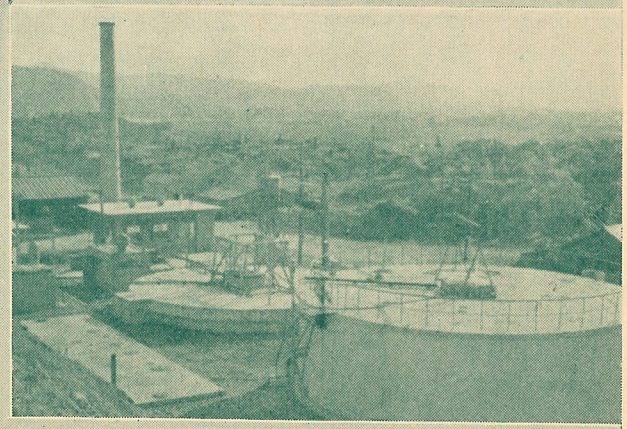

↑昨年8月から着手していた東町し尿消化槽が完成したが、この消化槽によっていままでの日量処理能力54キロリットルが2倍の108キロリットルになった。したがって市内のし尿の大半を処理できることになった。写真右の円いタンクが完成した消化槽。

↓7月23日、港まつりの2日目は市民待望のアンドン行列が夏の夜をねり歩く。時は宇宙時代なので電子音楽を伴奏に"宇宙征服"とか海にちなんで"夢の竜宮"など多彩の行列に大人も夢の世界にさそわれていった。

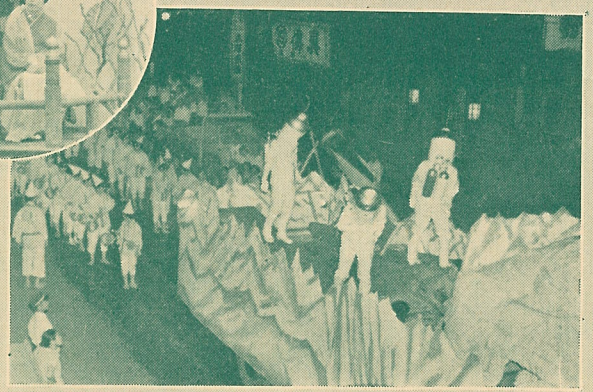

7月25日、夏季養護学校がはじまりました。この日は入校式からはじまって陣屋の史せきめぐりや水遊びをしたあと、午後は楽しいオヤツで思はずニッコリ。さあ夏休み中によい空気をウンとすってこのつぎは真黒く元気な顔でお友だちをビックリさせてやりましょう→

←7月11日、ことしの夏は水の事故死をなくしょうと日赤道支部、市、市教委など共催で祝津海水浴場に日赤水上安全法指導員養成講習会を開く。真剣に実技をならう講習生一心のうちではこの実技が使わずにすむ夏であるよう念じながら

←7月22日、海上自衛隊大湊地方隊所属の艦艇4隻が港まつりと同じ日、室蘭港に入港。おまつり気分にわく市民にはすばらしい海の景観。艦内公開には海の偉容をみようと多くの人が参加また港外巡航しながら艦員の説明には熱心に聞きいっていた。

愛児を小児まひから守ろう

小数だが発生件数昨年の三倍

現在道内各地に流行している小児まひは、シーズンを迎えてますますふえる傾向にあり、市内でも三月に栄町で二人、輪西町で一人、六月に御前水町で一人、さらに七月に入ってから舟見町に一人御崎町に一人と、六人が発しています。

いまのところ夕張のような集団発生はありませんが、昨年一年間の発生件数二件にくらべて少数ではありますがすでに三倍の発生をみておりこんごも厳重に注意しなければなりません。

小児まひの予防方法、伝染経路などについて概略お知らせします。

可愛いお子さんを、恐ろしい小児まひから守りましょう。

食事の前に手を洗いましょう

予防方法

1 早めに内科、小児科関係の医師に申込んで予防注射を受けておく。
2 食前、調理前、用便後の手洗いを励行する。
3 外出後はうがいをする。
4 なま水は飲まない。
5 小児まひの流行地には旅行しない。
6 かぜの症状のある人に幼児を近ずけない。
7 「蚊」や「はえ」を駆除する。
8 便所や下水を消毒する。

病源体

病源体「小児まひビールス」は、熱に弱く摂氏六〇度の温湯中で六分、八十度では三〇秒でほとんど死滅しますが、反面、低温では長い間生きております。

伝染源と経路

小児まひ患者の咽頭分泌物や便には、多量の小児まひビールスが発見されますまた、小児まひビールスで汚染された便所、井戸、河川、飲食物、ごみ入れなども伝染源となります。

伝染経路は、おおよそ次のように考えられます。

▽患者のせき、くしゃみなどから感染するもの
▽ビールスに汚染された飲食物から感染するもの
▽「蚊」や「はえ」などから媒介されて感染するもの

発生と免疫

小児まひは、五才以下の子どもに多い病気で、抵抗力は、胎児が一番強く、生後だんだん弱くなり、満一才でもっとも弱くなります

その後は急に強くなり、成人になると、ほとんどこの病気になることはありません。また、小児まひは、夏から秋にかけて多発しやすい病気です。

症状

小児まひの潜伏期は、三～三五日で、次の型に分けられます。

▽無症状感染＝感染してはいるが、本人が気づかずにすごすもので、大部分の成人に達した人は、このように感染して免疫を得ている。
▽不全型＝かぜや消化不良程度の症状しか出ない。
▽非まひ型＝頭痛、はき気などが強く、身体、手足の筋肉や、知覚が過敏となる。
▽まひ型＝小児まひの定型的症状

小児まひビールスは、このようにはこばれる

患者のせき

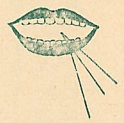

くしゃみから

ビールスに汚染された飲食物から

かやハエから

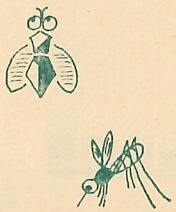

津波信号

先日のチリ地震津波で、幸いに市内での被害はほとんどありませんでしたが地形上からみて、こんごも被害がないとはいえません。こんご津波に襲われるおそれのあるときは、下の表のとおりサイレンや警鐘でみなさんにお知らせします。この信号は、火災信号にも使われますので、サイレンや警鐘が鳴つたら新聞、ラジオなどの情報や消防署に問い合わせて、なにの信号か確かめてから行動してください。

種別	サイレン	警鐘
津波報知信号（よういつなみ）		・・・・・・・・ 1点
津波危険信号（つよいつなみ）	5秒 6秒 5秒 6秒 をくりかえす	・—・—・ ・—・—・ 3点
津波避難信号	3秒 2秒 3秒 2秒 をくりかえす	・—・—・—・—・—・ 連点連打
津波解除信号		・・—・ ・・—・ 1点と2点の連点
高潮信号	30秒 6秒 30秒 6秒 をくりかえす	・・—・—・—・ ・・—・—・—・ 1点と4点の連打
高潮解除信号	10秒 3秒 1分 1回	・・・—・ ・・・—・ 2点と2点の連打

なお、津波警報が出されたときは、サイレンや警鐘のほかに、消防自動車などが巡回してお知らせします。

津波信号

優秀作品に大臣賞

公明選挙のポスター募集

政治は、選挙で選ばれた国民の代表者によって行なわれます。よい政治が行なわれ、生活を豊かにするには、明るく正しい選挙が必要です。

ただいま自治省、文部省公明選挙連盟などが主催で小・中・高校生のみなさんから、**公明選挙のポスター**を募集しています。優秀作品には自治大臣賞、文部大臣賞が贈られますからたくさん応募してください。

【応募のきまり】

▽内容　公明選挙を表わすポスター　▽資格　全国小・中・高校児童生徒（一人一点、自作のこと）　▽提出先　九月十五日までに市選挙管理委員会（市役所内）へ提出してください。▽形と色　四色以内で形は自由。▽その他　(1)作品の右下裏面に住所、学校名、学年、氏名を書いてください　(2)応募作品は返しません。

【審査】

▽予備審査　市選挙管理委員会で選こうし、よい作品を道へ送ります。
▽第一次審査（地方審査）道内市町村から選こうされた作品を道選管で審査します。▽第二次審査（中央審査）　第一次審査で選こうされた作品を審査します。

【賞】

1自治大臣、文部大臣賞（賞状）　副賞（選管連合会公明選挙連盟）
一等　小・中・高　各一名
二等　小・中・高　各二名
三等　小・中・高　各三名
2佳作若干名賞状と記念品
3第一次入選者に記念品
4予備審査入選者に賞状（市選管）
※発表は十月中旬（予備審査の分は九月下旬）

国民年金制度一覧表

拠出制国民年金

使

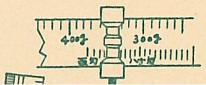

感染するもの
「はえ」などか
されて感染するも

と免疫

は、五才以下の
い病気で、抵抗
が一番強く、生
弱くなり、満一
も弱くなります
急に強くなり、
と、ほとんどこ
ることはありま
、小児まひは、
にかけて多発しや
す。

状

の潜伏期は、三
、次の型に分け
感染＝感染しては
本人が気づかず
るもので、大部分
に達した人は、こ
に感染して免疫を
る。
かぜや消化不良
症状しか出ない。
感染＝頭痛、はき気
強く、身体、手足
や、知覚が過敏と
小児まひの定型

的症状のあるもので、大
体次の症状を呈する。
1発熱期
三八～三九度の熱が一
～四日続き、知覚や筋肉
が過敏となる。また、発
汗便泌（ときには下痢）
はき気などがある。
2まひ期
発熱期の三日目ごろか
ら熱とともに、肢、
体幹の骨格筋がまひする
3回復期
発病後二週間目ごろか
らまひが復回しはじめ、
小範囲にかたまってくる
4固定期
まひが進みもせず、よ
くもならず、症状が固定
してしまう。

ター募集

を書いてください
品は返しません。
査】
査 市選挙管理委
こうし、よい作品
ります。
審査（地方審査）
村から選こうされ
選管で審査しま
一次審査（中央審
次審査で選こう
品を審査します。
臣、文部大臣賞（
副賞（選管連合会
連盟）
・中・高 各一名
・中・高 各二名
・中・高 各三名
名賞状と記念品
査入選者に記念品
査入選者に賞状（
十月中旬（予備審
九月下旬）

使えなくなる計量器

修理できるものは早めに

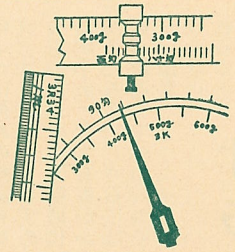

▽尺とメートルの目盛が両方ついた「ものさし」
▽貫とキログラムの目盛が両方ついた「はかり」
▽インチとセンチメートルの目盛が両方ついた「巻尺」
▽合とデシリットルの目盛が両方ついた「ガラスます」

このように、メートル系とメートル系以外の目盛とが一つの計量器についているものは、規則によって来年の十二月三十一日で使用できなくなります。

それまでに修理のできるものは、メートル系だけの目盛に取り替えて下さい。

はかりの修理業者は、市内に一軒しかなく、期限まぎわになってあわてても間に合わないことがありますので、いまから心がけておきましょう。

また、これからは、メートル系の目盛だけのものを買うようにしましょう。

拠出制国民年金

適用の 受け付けは10月1日から

いままで、厚生年金保険や恩給などの公的年金を受けることのできなかった人たちが、こんど年金をもらえるようになりました。

これは被保険者の適用者の受け付けが、十月一日から保険料をおさめ、そのおさめた年数に応じた年金か支給される制度です。

思わぬ事故で、あるいは病気で一家の柱ともたのむ人が働けなくなったり死亡したりしたら一体どうなるでしょう。

このような人たちを守るのが国民年金制度です。

自分の幸せを築くために、お互いが力を合わせてこの制度を育てましょう。

受け付けは十月一日から

拠出制国民年金の適用者の受け付けは、十月一日からはじまります。

適用者は必ず届け出て国民年金手帳をもらってさくだい。

保険料

次の表のとをり毎月おさめることになっていますが、このほかに保険料が割引きされる前納制度もあります。

たとえば、二〇才の人が四〇年まとめて前納すると二三、五四〇円ですみ、これを毎月おさめると六三、〇〇〇円となりますから、この場合は六割以上も割引きされることになります。

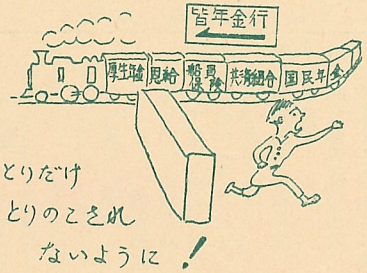

国民年金制度一覧表

適用対象		現行公的年金制度の適用者とは受給者を除く全国民。ただし、その配偶者と学生は任意適用。
拠出期間		20才～59才までの40年間
保険料額		20才～34才まで月100円 35才～59才まで月150円
老令年金	支給年令	65才
	資格期間	10年
	年金額	月1,000円～3,500円
障害年金	障害の程度	厚生年金保険1～2級程度
	資格期間	3年
	年金額	月2,000円～3,500円（1級には月500円加算）
母子年金	支給対象	18才未満の子のいる母子世帯
	資格期間	3年
	年金額	月1,600円～2,150円第2子以降1人につき月400円加算
遺児年金	支給対象	18才未満の遺児
	年金額	月600円から875円まで第2子以降1人につき400円加算
寡婦年金	支給対象	10年以上婚姻関係を継続した60～65才までの寡婦
	年金額	月500円～1750円まで

室蘭を全国に紹介しよう

第二回 全国フォトコンテスト

全国市長会では、歴史、文化、風景、産業など、各都市の特色をあらわした写真を募集しております。室蘭を全国に紹介するあなたの傑作をぜひ応募ください

題材 は自由ですが、対象は市域内に限り、各都市の特色を表現したもの。

作品 は黒白・カラーいずれでも結構ですが、黒白の場合は四つ切以上。一枚ごとに簡単な説明・撮影場所・日時・住所・氏名をつけること

応募資格 の制限はありませんが自已未発表作品に限る

入選作品 のネガは提出していただき、著作権は全国市長会に属する。

しめ切 九月十五日

送り先 東京都千代田区九段一の一四 全国市長会フォト・コンテスト係

発表 十一月号「市政」入選者には直接通知する。

賞 特賞 二点 賞状と記念品 副賞三万円
一等 二点 賞状と記念品 副賞一万円
二等 一〇点 賞状と記念品 副賞五千円
佳作 一〇〇点 賞状と記念品

第三回 市広報写真コンテスト

多数応募ください
しめ切りは十一月三十日
送り先は市広報係

森川さんへ ソ連

市議会議員の森川明さんが、室蘭市議会国際貿易促進議員連盟を代表して、八月十五日モスクワで開かれる国際見本市を視察することになり、八月一日当地を出発、九月上旬帰蘭することになっています。

券がなくても汲取れます

市のし尿汲取車がお宅の近所まで汲取りに来たとき券がないが、ぜひ家のも、と思うことがよくあります

それでいままでは汲取券がないと、し尿汲取りができなかったのを、七月十八日から券なしで汲取りできるようにしました。

その方法はお宅の近所まで市の汲取車が来たとき、車の運転手に〃わたしの家も〃とお申付けください。運転手は汲取荷数を書いた切符（未回収汲取納入通知）をお渡ししますから、この切符に書いてある汲取荷数の分だけ汲取券を求めて五日以内に市役所、支所、出張所または最寄りの汲取券取扱所に納めてください。

どうぞ、お急ぎの時などご遠慮なくこの方法を利用してください（市清掃課）

室蘭放送まつり

8月22日～28日

◆伸びゆく電話と電信、電波展 社会会館
◆輝く電気展 産業会館
◆記念行事 市民会館・武揚小体育館

交通規則がかわります

横断歩道では歩行者が優先

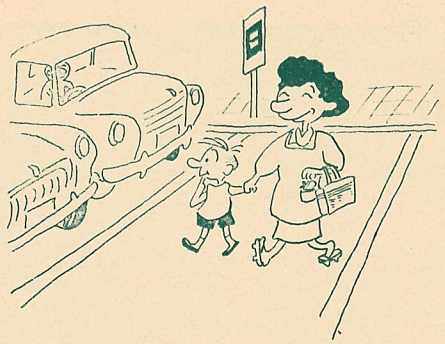

横断歩道を正しく歩けば安全

二八人死亡、六三〇人負傷

この数字は、昨年度の一日平均交通事故の被害者の人数です。

日本の国のどこかで交通事故が起こっていても、身近でないために、私たちは案外のんきにかまえていられるのですが、昨年は、一万余人の死者と、およそ二三万人のケガ人が出ており、この数字は、室蘭市の総人口の二倍近くに匹敵する大へんな数なのです。

交通事故は、別表のように、ぐんぐん上昇線をたどっておりますが、これは自動車がすさまじい増加を示したことによります。

いま全国には二八〇万台の自動車があり、十年前の二八万台にくらべてちょうど一〇倍の増加というわけです。

いったい、こんなにふえる事故を防ぐ方法はあるのでしょうか―ありません。

それは、あなた自身が交通のルールを正しく知ってそれを忠実に守ることです

「ナーンだ　そんなことあたりまえじゃないか」と思うでしょう。しかし、このとうぜんなことを忘れているところに事故の大きな原因があるのです。

こんど、交通の規則が、いまの時代にふさわしく改正されます。

規則を守ることは、私たちの義務ですが、知らなくては守れません。そこで、こんど改正される新しい規則のあらましをお知らせします。

道路を利用するみなさんが交通道徳をよく守って、事故を絶滅しようではありませんか―

新しい規則は、あなたを保護します

あなたが道路を歩くときの通行方法がきめられます

それにしたがっているかぎり、あなたは安心して歩けます。たとえば―正しく横断歩道を歩いているとき自動車は必ず一時停止するか除行してあなたを優先的に横断させることになります。

駐車規則がきびしくなります

たとえば―自動車の車庫の出入口、荷扱所、人の乗り降りするところの出入口附近、自動車がすれ違いできないようなせまい道路（右側に三・五メートルの余地のない場所）は駐車禁止指定の場所で駐車するときは、歩行者のために〇・五メートルの余地を残すことなどです。

あぶない運轉は、絶対に許しません

たとえば―酔っぱらい運転です。これは重く処罰されますが、そのまえに、まずお酒を飲んで運転すること自体が禁止されます。

また、毎日仕事に追われてフラフラに疲れて運転したり、夜ふかしがすぎて居眠り運転をすること、これもご法度。これがわかると運転者はもちろん、こきつかった思いやりのない雇い主も処罰されることになります。

故障車もまちから消えなければなりません。街頭検査を受けて整備の不十分な車には「故障車」というマークがはられることになります。このような車は、すぐに整備しないと運転できません。

雇い主も事故防止に協力を

運転者には必ず安全運転をするように指導してください。

ムリをして速度違反を起こすような仕事をさせぬこと。

雨の日の泥はね運転は困ります。泥よけ器をつけさせるなど泥がはねない工夫をしてください。

無免許運転、飲酒、病気過労などの状態の運転、こういうことは一切させないようにしてください。

ムリをして速度違反を起こすような仕事をさせぬこと。

雨の日の泥はね運転は困ります。泥よけ器をつけさせるなど泥がはねない工夫をしてください。

無免許運転、飲酒、病気過労などの状態の運転、こういうことは一切させないようにしてください。

道路使用

ただ歩くだけでもしめく人ごみ出た商品の起きないようにしてください。

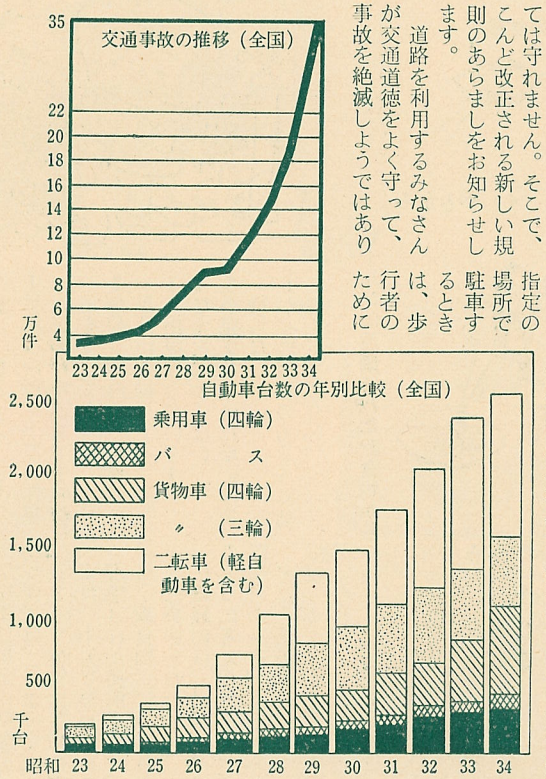

ものしり一家

つづき敏

ヨーロッパを旅して ②

市立室蘭総合病院長　柘植重夫

世界の三十三か国から五百人ものの会員を集めて国際的な学会を開くというのだから、さぞ会場も大学の大講堂を使用し万国旗でもかざってはなばなしくやるのかなと思って会場に臨んでみたが、行ってみたらホテルの娯楽室がこの会場にあてられていた。

まづこれが最初のおどろき。

さらにはホテルのマークのほかに会場のスコ器病学会かるだろう緑の欲望らいかざりつけられるこだろう。

また会場係とか案内係をつけての接待に図が想像が、アチ

ういうこ

アーチ立って出口の中のなのか人の動

ように指導してください。正常な運転ができないおそれのある者に運転させたり、その人が運転することを黙認してはなりません。

道路は広く使いよく

たださえせまい道路にひしめく人人人…車車車…はみ出た商品…これでは事故の起きないのがふしぎなくらいです。

ですから、こんどの新しい規則では、駐車違反や道路の不正使用について、処罰がいままでより重くなりました。交通の危険となるような場所に駐車している車や、道路に放置されている物件などは、警察官が移動させることもできるようになりました。

ご家庭の文庫として 図書館輪西分室を

長い間休館していました図書館の輪西分室が、このほど市民会館の一階で開館しております。

閲覧室は、定員四〇人、生活に役立つ実用図書のほか、小説、児童図書、参考書など一千冊の図書を用意してあります。

開館時間は、市役所の勤務時間と同じように、日曜～金曜が午前八時半から午後五時まで、土曜日は午前八時半から正午まで、日曜祭日は休館となっております。

輪西分室をみなさんのご家庭の文庫として、気軽に御利用ください。

写真は再開した図書館輪西分室

万一に備えて 国保に加入しましょう

人間は、いつ病気するかわかりません。ふだんから万一に備えるよう心がけましょう。

国民健康保険は、病気やけがをしたときとか、出産死亡の際にそれぞれきめられたお金を支給することになっております。

また、来年の四月一日からは、さらに「歯科補綴」「入院したときの給食と寝具設備」などにも保険が適用されることになりました

国民健康保険は、

①各事業所の健康保険

②船員保険

③日雇労働者健康保険

に入っている人とその被扶養者、また生活保護法の適用を受けている世帯以外の人で、市内に住んでいる人のすべてが加入しなければならない制度になっており万一のときの備えでもありますのでこの制度をみんなで活用し、よりよく育てて行きたいものです。

市では、近く有資格者の調査を行ないますが、まだこの制度を知らずにいる人や、加入していない人は、早めに市役所保険課にお申し出ください。また、みなさんの近所に、このような人がおりましたら、ぜひ保険課に相談するよう教えてあげてください。

温かい贈物

（六月中）　敬称略

敬老荘へ

▽公園町　妙倉会　▽伊達山下町　斉藤主計　▽室商高マンドリンクラブ　▽中島町　友和会婦人部　▽沢町　婦人部　▽千才町　花柳瑠美衛社中　▽武島哲雄　▽全国未亡人団体協議会長高山しげ

母子寮へ

▽常盤町　石井栄雄　▽海岸町　池田松子　▽慕西町　松川陽子

津波被災者へ

▽武揚小六年一組　本庄愛子他二名　▽匿名の婦人　▽緑町　中村雄洋　▽舟見町　小倉一友　▽本輪西町　遠藤瑠美子　▽幸町　明治製菓田みつ　▽明治乳業（株）

▽明治商事（株）　▽泉町　水沢印刷所　啓明会　▽中央ビル　足立光雄　△清水町　奈良千代子　▽祝津町　山村良子　▽幸町　上村トモエ　▽栄町　滝谷勇吉　▽知利別町　矢口直　▽秋葉とめ子　▽栄町　町会婦人部　▽輪西町　佐藤正四郎　▽名古屋市南区戸部下町　大沢公明　▽祝津町　宍戸珠美子　▽千才町　婦人会　▽入江町　平井恭吉　▽平井キン　▽福岡県嘉穂郡穂波町　森田徳次郎　▽輪西町　玉木靴店　▽舟見町　土門正治　▽常盤小五年三組　大橋猛　▽室蘭魚菜卸売市場従業員一同　▽新富町　高野裕子　▽東町　婦人会　▽常盤町　宮田信子　▽本町　大田実　▽千才町　斉藤輝　▽市立病院准看護婦養成所生徒一同　▽室蘭文化服装学院研究科二年一組一同　▽大町　竹内寅雄　▽本輪西町　稲沢一郎　▽小橋内町　斉藤逸子　▽本輪西町　磯田幸子　▽緑町　佐藤美也子　▽慕西町　三和クラブ一同　▽逗子市新宿　古谷竜一　▽常盤町　岡田貞雄　▽鶴中生徒会一同　▽輪西町　相映会　▽御前水町　町会婦人部一同　▽常盤町　藤田健一　▽舟見町　小倉一友　▽舟見町　中部町内会婦人部一同　▽兵庫県伊丹市長　▽生長の家高校生連盟一同　▽工大教職員一同　▽浜町　室蘭遊技商組合一同　▽早乙女ツネ　▽不動秋人　▽新富町　時田吉雄　▽中島町　野口タマ子　▽大町　島田幸子　▽室蘭家政学院一同　▽日鋼翠蘭婦人会末広第三地区　▽輪西町　林舜祥　▽生長の家鷲別白鳩会支部　▽本輪西町町会婦人部一同　▽室蘭福音教会　▽栄高　▽室蘭陸運事務所職員

以下次号に掲載します

ヨーロッパを旅して ②

市立室蘭総合病院長　柘植重夫

オランダ学会寸感

世界の三十三か国から五百人もの会員を集めて国際的な学会を開くというのだから、さぞ会場も大学の大講堂を使用し万国旗でもかざってはなばなしくやるのかなと思って会場に臨んでみたが、行ってみたらホテルの娯楽室がこの会場にあろき。

さらにおどろいたことにはホテルの入口に学会のマークが一つ掲げられているだけで会場にはそのほかに何んの標識もない。コチラならさしずめ会場の入口に「国際消化器病学会」と大看板がかかるだろうし、さらには緑の歓迎アーチの一つぐらいかざりつけられることだろう。

また会場係とか案内係とかの「しるし」をつけた係員が遠来の客の接待にとび廻っている図が想像されるのであるが、アチラではとんとそういうことはない。

アーチどころか看板も立っていなければ、入口出口の標示もない。ホテルの中の一体どこが会場なのか見当がつかない。人の動く方に行ってみるよりしょうがない。

わたしなど方角オンチなので一度会場を出るとすぐ、みちに迷ってしまい、何回かきいては入ったものである。

しかしよく考えてみると子供でもあるまいし、みな堂々たる（？）ドクター連中である。いちいち、みちしるべがなければ歩けないわけでもなかろうと、そういう余計なところにはできるだけ手数をはぶいて真の内容を充実させることに重点をおくという合理主義のあらわれと受け取ったわけである。

またコチラの学会でよくみかける風景であるが学会の会長とか、特別講演者とか、えらい人の胸に大きな「き章」をつけさせて一般会員と一目でわかる区別をつけているが、アチラではそういうことは全然なかった。

志を同じくする会員はすべて平等というわけか一様に同じ会員章を胸につけているだけで、とくにえらい人だからといって胸間をかざらせようともしなければ、また、かざろうともしない。

まことに淡々たるもので気持ちのいいものである。

また学会のなか日ごろ一夕会員一同、国立博物館に市長の招待を受けたこの時もわたしの予想はみごとに裏切られた。

市長の招待というからには市長や市の有力者が多数出席してまず歓迎のことばからはじまり祝辞の二つ三つがあるものと覚悟をきめてでかけたのであるが、博物館に入ると入口のところにブドウ酒それにちょとした、つまみもの（？）が並べられている。

めいめいが、それをすきなだけ受け取ってコップ片手にチビリチビリのみながら、たべながら館内を歩きまわって泰西名画を鑑賞するという仕組みになっていた。

とうとう最後まで市長と名のる人があらわれなかった。

このことなどもコチラの形式的な儀式ばったやり方とは大分ちがうものだと感じた。

学会ひとつのぞいてみても国がちがうとこんなにもちがうのかなアと思った次第である。

（寄稿者―本年四月オランダで開催された国際消化器病学会に日本代表として出席、北欧各地を視察して五月帰蘭した）