[1] 昭和24年12月15日 THE MURORAN CITY INFORMER （昭和23年8月23日第三種郵便物認可）

市政だより

第14号
行政区所一社
毎月1回15日発行
発行所 室蘭市役所
発行人 市長 田中啓一
印刷所 室蘭民報社

食糧確保臨時措置法

参議院で否決された政府案が今国会で全野党がこぞって反対する三十日間議会同調議の反対を押切の多数決で一挙に衆院を通過した問題の法案である
改正の主旨は超過供出の奨励化で割当以上増作の場合は農林大臣は農業調整委員会および知事の意見に基いて供出販売を増加出来る。野党は農民圧迫の悪法であるとして反対したが、将来食糧難入手難時しても政府が責任をもなく買上げるので農民にはむしろ利益ともいわれ参議院では審議未了となつたが十一月七日いわゆるホクタム政令で公布された

人口 動態

（十一月一日現在）

世帯数	二三、四六九
人口	一〇八、七九五
男	五五、六五八
女	五三、一三七
死亡	六八
出生	三三
転出	三、二七三
転入	三、六〇二

第四區二分割案

公職選擧法案めぐる新課題

全道選管連總會で可決

室蘭港を中心に道南地方の開発をはかる幾多の問題は関係市町村協力のもとに着々開発を見せているが、これらの諸懸案問題は中央に対する政治折衝であるため両会議員の紹介を要することが多いが現在第四区からの選出代議士五名は全部全道管内の鉱業地帯を選挙母体としており道開発のため室蘭政界には余りに関係を持つていない現況にかんがみ第四区の二分割案の声が高まり過般日高、胆振両町村議長会の決議によつてこの点を地方自治體に要請されたが、全道市町村長管選挙区が十一月三十日迄締切で開催されたのを機会に室蘭市からこれを提案の結果、現行の全道一区制を八区制に改正することの要望が可決された、分割案の内容は
室蘭、夕張、芦小牧、岩見沢の四都市と室蘭、胆振、日高の三支庁を包含している第四区は人口百十万、面積一万六千方キロで四国四県にせまる広大な選挙区でありこのため選挙運動にも多くのなやみを訴えかけていた所謂選工水連と復雑な産業組織を持ち住民の政治的環境を全く異にするため北海道総予開発の観点からも善処願うべき重要問題となつている

室蘭港をめぐる諸問題（上）

＝質問箱に答えて＝

平和復興以来の室蘭市はといえば戦後の混乱を経てそのものは先ずないといつてもよいであろう日鉄、日鋼ドックなどあつての重工業都市として室蘭市の名声を高めたこれら三大会社は設備指定先の傾斜の火は消えて施設撤去指令をまつばかりであつた
せめて撤去施設の積出港として港湾最後の活用をという声が唯一の希望であつたがやがて撤去中止の問題がもたらされ改めんで室蘭港にも若々しい復興新生の歓びが湧々とよみがえつてきた一昨七万台に激減した人口も月を追い日を関して漸増、今や十二万に達し百日の面影をとり戻しつつあることは喜ばしい
この四年間にそれは室蘭市が新時代に処して如何に生くべきかの人生と政治観を生み出すための苦しい悩の期間であつたともいい得るであろう、果して然らばは室蘭市政の構想は如何なる性格を含み如何なる針路を行くものであろうか？貿易港指定、簡易保険局の誘致、工業大学の昇格等すでに実現のものを除き懸案事件として今後の努力に俟つべきものは数多数に上つている

失業救濟事業

道廳制當二百名消化可能

十月一日常住人口調査による失業者数は四百三十九名と以外に少数であつたが市ではこのほか更にこれを失業者も相当数あると予想して過般来これら失業者を救済するために失業対策本部を設け一方市議会でも失業対策委員会を設けて救済事業計画をたてているが今年度既定予算を変更してこれを失業救済事業に振り向けるとともに新規予算を計上するなど具体的計画を練つているが現在のところ失業者の掘り起しに至つた
▼帰趨予算の科目変更を要するもの
▽公共土地整理事業（鵜西町七一二町歩の試開墾地整理工事）

▽同（モヤマリ墓地拡張工事）＝一日五十人、延日數八十日、工費一万八千円
▽同（鵜西沢試開墾地整理工事）＝一日十人として延一百六八、延日數二十一日で工費二千二百万五千七十六円
▽道路整理事業（絵鋼掘り道路工事）＝一日二十人、延千三百五八、延日數六十五日、工費八十万円
▼新規予算を必要とするもの
▽公共土地整理事業（公設グランド拡張工事）一日百人、延一万二千八百八十五人、延日數百二十九日、工費三百七十二万五千五百三十六円

▽同（モヤマリ墓地拡張工事）＝一日五十人、延日數八十日、工費八万二百三十二円
以上のほか新富町停石工事は十一月二十二日から開始、一日平均四十余名を收容しているし又これが失業対策として補助の対象となるものは総工事中、労務費の補助額は従来一人一日百八円であるが冬期間のみ三十円の加算を見込んで百三十八円として労務者に支拂うべき賃金を一人一日一百三十五円として計算しているがこの計算によつて一日就労実人員は最少にみて百八十五名でこのほか資材

海洋科學博物館の

現地調査の奥田理博士

道水産課

北大理学部助教授奥田理学博士一行は室蘭水族館実地調査のため一月廿八日来蘭三百間にわたつて候補地の敷地水質設備計画等難件を検討の結果第一候補地の祝津町日水捕鯨場三千八百坪が最適地と折紙をつけ次のような意見を発表したが道教委並びに小林道水産課長をもとの計画に全面的賛同を表し最終概算額四千万円に増額し全国に誇る恒久的科学館にしたいとの協力を確約した
▼奥田博士談＝位置敷地は好條件で水質も気候の調査に値しているしかも日水が積

ある幸い昭和二十四年度の潜湾施設は国家財政事情から道内他港湾は、いずれも中止されたが独り室蘭港のみが重点的唯一のもとに積極され市民多年の努力は実を結んで第一期拡張計画建設明が一応完成するところまでたつたこれに対応し続いて市は国営倉庫の整備に成功し続いて市営倉庫の整備に着手施設の一部が供用開始を図つているが港湾運動の開始を図つているが港湾すべきことはその運営機関として「室蘭開発株式会社」の設立である、これは前記新開発計画の実施をはじめ昭和石油（ライジングサン系）ガルフ（ガルフスタンダード系）油槽所の完成をはじめ昭和石油（ライジングサン系）ゼネラル物産、出光興産、丸善石油などが続々進出事業を積極的に推進するものであつて

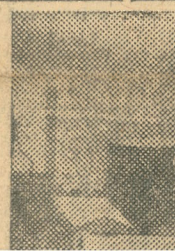

外油輸入基

港周邊に

外油輸入基地をつくるためムロランには日本石油（カルテックス系）油槽所の完成をはじめ昭和石油（ライジングサン系）ゼネラル物産、出光興産、丸善石油などが続々進出事業を積極的

（擴張工事）九百八十
工費百十
工事は十
、一日平
ているがし
として補
は総 工事
從來一人
期間のみ
で百三十
拂うべき
十五円と
の計画に
は最少に
ぼか清掃

など環境衛生に二千名を就労させるため第四・四年期分として申請中であり同時に舟見町の砕石工事を開始するときは二百五十五名、さらに新富町の砕石を合せると優に三百名の就労は確実の見通しができさきに道廳より割当あつた二百名の失業者の就労は十分に消化可能の予想がたてられている

兩火葬場改修着工

電化を計画されていたイタンキ火葬場は電力獲得困難から新案式に変更、モトマリ火葬場も改修設計ができ上つたので工事三十二万円で工事に着手した

館の構想

産課長、賛意

田理博推賞

はそのま
用が出來
向にでき
ら見ても

有珠、駒ケ岳を指導に望み白鳥湾、大黒島燈台の眺望は他に求め難いよいものだと思う 海濱は遠浅で風浪はなく湖水のような入江はボート遊び海水浴場…ランドとして最も快適だろう、私はこれを海洋科学博物館の一部分として建設レエトモンチャシ、測量山を越えて都心に出るハイキングコースを含める自然教育園としたらよいと考える、なお支笏・洞爺国立公園の観光サービスとしても重大関係がある大学としても学内のベテランを集め恥かしくない計画を練つて協力する準備をもつている

海圖改訂要請

熊谷市長から陳情書提出

室蘭港の海図は十数年前につくられたものでその後新計埠頭の埋立、タンク建設をはじめ港内浚渫に伴う水深の誘導、浮標位置の全面的改訂等の必要に迫られているほか関係方面から海図の拡大製作を要望する声が高まつて来ているので熊谷市長は十三日海上保安庁本部長宛に観測のうえ室蘭港海図面の改訂方を陳情した

天然記念物保護の木柵

本市の天然記念物指定の南部陣屋跡（陣屋町）およびハシナウシ遺趾（祝津町）は荒廃のおそれがあるので保護木柵の工事に着手した

入 基地室蘭

周邊にタンク林立

みなとム
ルテック
はじめ昭
サン系）
（丸善石
を積め本

輪西側の臨海地一帯はマストの林から"タンクの杜"へと大きく変貌しつつあるが更にスタンダート石油会社が昭和二十四年度二億円昭和二十五年度五億円の工費を投じ日鉄対岸埋立地に着工することに確定したこの計画完成の曉には精油所の設備を含み港頭に一大偉観をそえるものと期待されている室蘭給油基地は二万五千トン以上の貯藏力

寫眞は石油タンク林立する港頭

固定資産再評價の研究

宅地價格の質問に答えて

よく実施の値段について電話を受けるが、これは買手賣手の立場、宅地又は貸地を対照としない自家用地の賣買が殆んどである今日その需要の度合等によつて定められるものであり実際類似の土地についても相当のひらきで賣買されるのは当然のことである。これについて茲に一つの基準と云うことは無理なことで、その必要は前記の経済関係等でその当人間に於て定められるべきであるが、しかし今度発表されたシャプ勧告案の資産再評価及び固定資産税の標準に用いられる宅地價格の評價の仕方もまた一つの参考になることと思う。

再評價の方法は取得價格に取得年度に定められた適正な宅地價格指數（日本勸業銀行調宅地價格指數が採用せられよう）の倍率をかけて、これをのばしに千倍したものを以て暫定的（固定資産税は現行宅地賃貸價格昭和二十五年度は）價格とするというのである、これはそれぞれの税の性格の相違によるためであろう、今ここに固定資産税の場合の当市の大町、濱町、千歳町の宅地價格をみると次のようでこれを再評價の基準である

取得年次	商業地域	住宅地域	工業地域
昭和10年	45・78	51・16	47・69
昭和11年	44・05	48・29	42・75
昭和13年	39・81	44・17	36・20
昭和15年	38・91	36・39	32・63
昭和17年	36・20	27・78	24・07
昭和18年	28・65	21・00	18・93
昭和19年	21・82	16・56	16・36
昭和20年	10・49	8・62	9・34
昭和21年	3・77	3・23	3・41
昭和22年	1・88	1・81	1・88
昭和23年	1・30	1・29	1・26
昭和24年	1・00	1・00	1・00

下駒勸銀の取得年度毎倍率を延ばして見合すこともまた面白い（寫眞?）ことである

①大町拓銀付近一六五〇〇円
②濱町木村屋付近一五四〇〇円
③千歳町警察付近一五一〇〇円

再評價の基準となる用途、市街地價格指數（勸銀調）價格資産再評價及び固定資産税共に勧告案の方向に於て記したものであつて決定したものでないことを了承していただきたいまた昔の当市の都心が港町より大町に移行しているように十年一昔というて相当変遷もあり、昭和十一年度に定めた現在の賃貸價格も追々根本的に検討を加えるべきであり、本輪西町、祝津町、母恋北町、母恋南町、輪西町及び東町方面の当時より異常に発展したところはまたおのずから賃貸價格もプラスして考えなければならないと思う。ちなみに道内各都市の固定資産税の標準となる最高宅地價格（一坪当）をみると次のようである

札幌市	二八、〇〇〇
函館市	二三、〇〇〇
小樽市	二〇、〇〇〇
旭川市	一五、〇〇〇
室蘭市	六、五〇〇
釧路市	六、〇〇〇
帯廣市	五、四〇〇

これを行うものである

青協バツチ入選発表

懸賞募集中の室蘭市青年団体協議会々員章図案は十一月九日五十点中より審査の結果左記入選者が決定した

一等（一千円）室蘭市東町社宅 沖 隆
二等賞（五百円）室蘭市役所土木課 南 宏
三等賞（参百円）幌別郡幌別村日鉄社宅 大川栄子
佳作 室蘭市幸町八五 高橋 厚

陣屋小學校等新改築

本室蘭小学校分教場から単置小学校に昇格の陣屋小学校校舎新築（二教室）はこのほど設計が完成工費百三十九万九千五百円で契約着手した、これと同時に大和、武揚、常磐各小学校の修繕工事も請負に付されたが竣功は明春早々の予定

マイル制實施で

倉庫不足の嬉しい悲鳴

巨離の遠近にかかわりなく全国プール計算で徴収されていた海上運賃のため、貨物は遠近差を認める陸送に吸収され、徒らに海運業者を嘆かしめていたが、九月十五日からの切替えのマイル制のおかげで、本州との最短巨離にあるムロラン港が優位性を発揮し国営倉庫日通倉庫をはじめ各社倉庫はいずれも連日大満員とても運びきれぬとうれしい悲鳴をあげている入庫品目は東京某肥料会社からの道内向け肥料四万五千トンその内地移出の木材などその他多種であるが巨離と荷役から観た利点の一例をとると港湾振興会では最近三井が計画した外国向けインチ材の室蘭積出は乾燥が間に合わず小樽港廻りとなつたが運賃諸掛を含めると石当り小樽港三万五千円、室蘭港一万三千円と莫大の開きがあるため、明年五月まで契約二千トンは今後すべて当港経由となるだろうからバイヤーを招致して大いに荷役設備の実際も見てもらいたいと語つている

條例規則

十一月中に発布された條例と規則は次の通りである

◇室蘭市港湾施設使用條例
◇室蘭市復興都市計画條例改正
◇契約に関する條例
◇議会の議決又は住民の一般投票に付すべき財産、営造物又は議会の議決に付すべき契約に関する條例
◇市立中学校および小学校教職員市内旅費支給規則
◇室蘭市工事等請負規則
◇工事請負手續廢止
◇工事請負物件労力の供給に関する件

内容解説

◇室蘭市港湾施設使用條例……第二拓計埠頭の完成国営倉庫管理権の市移譲、市営倉庫着工などにより港勢の進展いちじるしきを加へ新に岸壁倉庫など使用料額の設定を要することとなつたのでこの條例が公布された

◇室蘭市復興都市計画條例改正……從來疎開跡地の貸付は復興都市計画委員会の権限に属していたがこれを議会の権限に歸すこととし所要の改正を行つたものである。

◇契約に関する條例……諸工事又は物品調達等において指名入札と随意契約をなし得る場合の要件の規定である。

◇議会の議決又は住民の一般投票に付すべき財産営造物又は議会の議決に付すべき契約に関する條例……財産営造物等の得喪工事請負財産の賃貸等のうち重要な事件については議会の過半数の同意三分の二以上の同意を必要とするものに分け又議会の批准を得て後はじめて発効する契約の種類等を規定したものでこれ以外のものは『財産の取得管理及び処分に関する條例』が示す一般原則によつて市長が

御用納後の事務取扱いについて

市役所、支所各出張所の事務は二十八日で御用納めとなるので二十九日から歳末までの間一般市民のため特に戸籍事務（出生と死亡届）を本庁、輪西支所でまた配給、異動関係事務は本庁支所出張所で取扱う

森助役登庁

かねて病気入院中の森助役は全快退院し九日から登庁執務している

監査委員事務局書記長に石川孝一郎氏

欠員中の市監査委員事務局書記長には元胆振支庁次長石川孝一郎氏が十一月三十日付で発令された

（彙）（報）十一月中

一日＝選挙管理委員会招集投票区一部改正などについて協議
三日＝市役所会議室で自治功労者表彰式挙行
◇市民体育大会を室蘭グランドで開催
五日＝産業委員会招集ピークカツトにつき討議
九日＝運輸省停車場課長来蘭
十一日＝市議会招集
十二日＝相馬道民生部長来蘭
◇五十嵐道衛生部長予防課長来蘭
十五日＝小橋内舟入澗費の地陳情のため市長出札
二十日＝農地委員会招集農地買収賣渡しについて討議
二十一日＝建築委員会招集ピークカツトについて討議
二十二日＝水道委員会招集第三期水道計画について討議
二十三日＝郵便省簡易保険局長来蘭
二十六日＝港北北辰中学校建設工事臨時委員会招集
◇子供銀行支店長会議
二十八日＝失業対策臨時特別委員会招集公設グランド拡張などについて協議
◇札幌国有鉄道営業課長来蘭
二十九日＝厚生委員会招集公益葬儀について対議
◇奥田北大助教授水族館設置調査のため来蘭
三十日＝市役所会議室でソ連地区第八船団引揚者座談会開催

建設時代の姿反映

―一九四九年も何余で暮れ講和の春を迎えることとなったがこの一年間を回顧市政運営の足跡を拾ってみると―

1949年總まくり

この年は正に建設時代の姿を如実に物語って數多くの懸案が解決をみたばかりでなく着々と実を結びつつあったことだ。民間貿易再開の激流に乗った各施設の整備第二拓計画樹立工事の完成をはじめ國営倉庫の完成発足に加えて開発会社の手による市営倉庫の着工などあり、これと並行して海外からの取引照会の活発な動きに即応、室蘭港第5日展特殊艇のアメリカ艦出入、建産種子馬鈴薯の沖縄輸出の実現二十隻の外船入港等輝かしい室蘭港の将来を約束づけられたものというようである。道内給油基地としての各石油会社の貯油タンクの建設をはじめ背後航路の通知事命令航路指定など本道の直隣、連絡基点たる重要な役割をになうに至った事は特筆されるもので日勝線鉄道開拓促進運動、優良輸出品に対する補助制度の実施などと輸出貿易振興の施策をはかると同時に水産資源の開発にも重点的助成を得て海洋五ケ年計画の実施に入り魚田ツキ種貝の養殖についても水試から適南一の折紙つけられるなど底曳漁船に対する無償設備の完成月見町水産物集荷所の建設、海洋科学博物館一環とする水族館の建設計画運動、水産試験場支場誘致成功などこの面でも多くの成果をあげ、また港内においては新増設、新制高校設備に対する助成に意を注ぎ長年懸案であった市道も濱町、海岸町、千才町その他完全舗装と改修工事を完了し残余は昨明度着工の計画を進められており水道施設本年度計画第二年度として幌萌調整弁の完成、鷲西高区配水池工事の着工ならびに第二期水道完成五十年記念を契機を期待対象とする第三期水道拡張計画をたて敷生川、トンケシ来馬川岡川の現地踏査を第二段階を終わり一面都事申であったチリペツ水源地の農地買収除外も解決をみるに至るなどこのほか社会福祉の観点からする無料宿泊所の設置計画失業対策事業の具体化加えて北海道精密機械工業所の創立、労働会館建設、駅前ビルデイング期成会の設立、公営競輪誘致計画実施準備はすべて十万市民の提案の事がらだけに多大の福音をもたらしたものとされる、又今春の選挙の結果からする本道人選挙区制実施案（別項）の道議管委員長の採択、幌別、室蘭合併の機運機成、近くは海運業界機構の改変発足をみるに至るなど

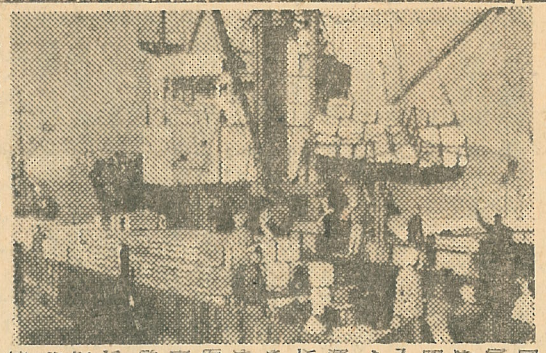

国際特殊観光港室蘭としてドルを呼ぶ港その飛躍は将来外国艦入倉艦船の入港、検疫所の設置運動実現とともに大きな期待があるれるまた教育施設の面にあっても工専の工業量科大学昇格実現をはじめ財政的環境にかかわらず港北、北民四中学校その他各校の

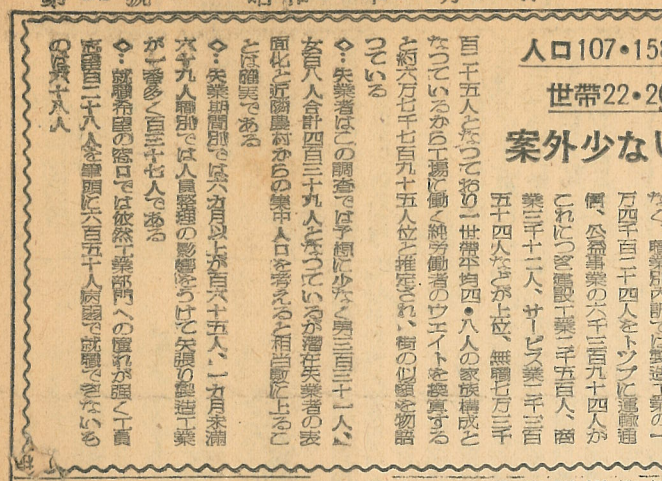

◇…常住人口センサスから見た室蘭市の総人口は十万七千百五十八人（男五万四千三百四十七人、女五万二千八百十一人）で配給人口と大差はなく、職業別内訳では製造工業の一万四千百二十四人をトップに運輸通信、公益事業の六千三百九十四人がこれにつぎ建設工業一千五百人、商業三千十二人、サービス業一千三百五十四人などが上位、無職七万三千百二十五人となっており一世帯平均四・八人の家族構成となっているから工場に働く純労働者のウエイトを裏付ける約六万七千七百九十五人位と推定され、街の似顔を物語っている

◇…失業者はこの調査では予想に少なく第三百三十一人、女百八人合計四百三十九人となっているが潜在失業者の表面化と近隣農村からの集中人口を考えると相当數に上ることは確実である

◇…失業期間別では六カ月以上が百六十五人、一カ月未満六千九人、職別では人員整理の影響をうけて失職の製造工業が一番多く百三十七人である

◇…就職希望の窓口では依然工業部門への殺到が強く工員希望百二十八人を筆頭に六百五十人余で就職できないの状況である

人口107・158人
世帯22・206世帯
案外少ない失業者

一片の餅に
温かい隣人愛！

歳末を控へ氣の毒な生活困窮者の人達によい正月を迎へさせたいと室蘭市民生委員会の婦人委員さん方の提案で市内各世帯よりもち一切寄付運動が展開されることになった

市内の要保護家庭は三百十六世帯で二九十五人であるが過日の委員会で婦人委員さん方が発案男の委員はそれぞれ、受もちやお隣さんを参加させ年末から各戸を訪問一月早々贈ることのできるよう市民の温い同情を期待している

労働會館着工
明春五月完成

懸案中の労働会館建設は七月九日の市議会において総予算千百七十万円（市費二百万道費四百五十万寄付四百二十万）で建坪二百八十二坪大会議室、中会議室、小会議室各一室のほか図書室、食堂、浴室、事務所宿泊室および労政事務所の関係事務室を持つ木造二階建を建設することに決定し敷地は駅前警察署あと千一月十七日現在九百八十八人私の結果五百八十万円余（電気ガスの付帯工事含まず）で輪西町山口建設組に落札十二月十日関係者百數十名列席起工式を行った完成は明春五月初旬の予定

要保護者の歳末
救護物資

生活保護法による要保護家庭三百十六世帯千九十五人に対する歳末十二月の補助費は総額七千八百九十四万六千三百五十円であるが現在までに決定しているもの

▽石炭一世帯一俵（現物配給済）▽石炭手当同四千円程度▽ユニセフ物資男子服二十、シャツ上下三十七才まで二月中配給予定八十一才未満迄明年三月初に配給予定

○ララ物資品名不明であるが要保護未亡人世帯へ一月中保管

5000人で553圓
できるだけ貯金
――子供銀行の成果

室蘭市貯蓄推進協議会主催のもとに、十一月二十六日市役所銀行支店長会議室において子供銀行の各支店長、郵便局、信用組合生命保険協会などの各金融機関が出席この最初の室支店長さん達の会議がスムースに進められるであろうか。親心の心配からか

青い鳥を探す
森助役

助役をつとめあげてから室蘭市役所の市民課長に轉じ追放令を逃れたが終戦前夜から直後の混乱だった〝米よこせ〟当時の時代を巧みに捌きさばいて生命保険協会などの各金融機関が出席この最初の室支店長さん達の会議がスムースに進められるであろうか。親心の心配からか

日印親善に節使
印度熊子産道

南方から象を贈られた友邦にささやこんどは北方からの熊の子が二匹はるばるとお道を越えて印度に渡るという国際美談が明朗篇

市内東町熊谷市木豊長の君々メッセージ携行同係で話行

町部出身作家東川光太郎氏ならんは東生醫師事業K本

青脳斑

印渡熊子産道

行行携同でジー係話セッ世メもの長豊の君ははず子供達に贈られた象の返礼として二頭の追善手鏡が日本動物協会からインドに贈呈されその印れる話がトントンまとまり度に渡佐々木さんは子鏡のオシバイ掛として答礼使節に贈呈するという国際、明春一月初旬空路に新航の氷川丸で渡印することに内定したというので市では出発が確定すれば浦賀駅先市長市内東町郎宅佐々木豊一さんに熊谷市長からの親書メッセージを送るように計画し

熊谷市出身作家寒川光太郎氏なども

貯金 銀行の成果

つた。市長の診察後、北辰中学校の岡谷重治が頭取となり議事が進められ〝子供銀行の運営をいかにするかをはじめ、十二月からの貯蓄運動をこのように進めたらよいかなど、なかなか活発な論言があった。〝私達の学校では、貯金事務をするが所が無いので郵便局でしているが是非とも〟に貯金の教室がほしい〟〝お金と通帳が合はないので困ったことがあったとき銀行の人が来て間違を発見してくれた〟又このような安店長会議を随時開いてもらいたい、とか貯蓄運動期間中には全校生が加入の意見もあったが、簡単な審議をあおるから賛心を高めの程度にしたいとの反対意見もあり、結局、

入所中の衣料困窮児童へ見舞無償配布

同募金共募委員会での歳末義援品予定

〃 〃

つまでできるだけ多く加入することにしましょうと申合せた。

最後に機関副会長から貯金の大切なことや、貯金に皆さん達のお小遣を節約してすることが尊いことであり国のお役にも立つことであるから、お友達みんなが貯金するように協力して頂きたい。又お金を取扱うのであるからよく注意して間違いのないようにと親切にこんこんとお話があって四時過ぎに閉会した。

子供銀行預金高

（十一月二十五日現在）

（校名）	（預金者数）	預金高
	名	一九、四八〇 円
鈴蘭	三八二	四七、三五二
常盤	四九〇	四七、九〇〇
武揚	三二〇	二四、七一三
朝陽	一九一	二〇、〇〇〇
天沢	一、二六	六、九七八
大沢	三五五	三、〇〇九
大和	三五五	一〇、〇〇九
鷹別	一九一	三、三九四
本輪西	三六一	九、三二一
陣屋	四八	一、八一三
本室蘭	九三	三、〇〇〇
北辰	一五九	五、九五五
成徳	六七四	二、七四四
鶴岡	三〇	一、一三四
才時	六一	一〇、二三四
本室蘭	五、六二	五八、六五五
計		

民生兒童委員事例研究會開催

室蘭、苫小牧、胆振、日高管内民生委員、兒童委員事例研究会は一月十一日苫小牧市に開催さ

れるが研究議案は次の通りである

◇生活保護法における、扶養の問題、資産の問題、医療の問題

◇兒童福祉法における、母子家庭問題の取扱、兒童小良化問題の取扱、

新年交禮會

恒例の新年交礼会は元日午前十一時より市内幸町小学校で開催される会費三百円で希望申込は次の通り

申込先室蘭市役所秘書係、同輪西支所庶務係

なお名簿作成の都合で申込は十二月二十五日までとなっている

新年交禮會

恒例の新年交礼会は元日午前十一時より市内幸町小学校で開催される会費三百円で希望申込は次の通り

申込先室蘭市役所秘書係、同輪西支所庶務係

なお名簿作成の都合で申込は十二月二十五日までとなっている

赤字財政

青い鳥を探して

森助役の巻（2）

質問箱

宛先 室蘭弘報課総務課へ

【問】私は數年前に夫に死別しましたが実方へ帰るには如何にすればよいでしょうか。また結婚するには婚家から復籍に夫の戸籍に入ることができますかお知らせ願います（御前水町一編人）

【答】旧民法では第七百三十七條によって親族人籍ができましたが民法が改正によって親族人籍ができなくなりました。新民法の七五一條の規定によって実家に復氏することができますまたこのとき民法の七八八條によって因族関係を終了させる意思があった場合は因族終了届を市役所戸籍係に届出れば因族関係の係が終了いたします右復氏届も因族終了届も何人の含意も保証人も必要としないで単独で届出ができますまた婚家から直接婚姻する事ができます（戸籍係）

【問】新税へ論議されている固定資産の再評價（土地のことについて）の方法を説明して下さい

（舟見町S生）

【答】別項「固定資産再評價の解説」でお答へしました

（税務課）

お知らせらん

◇昭和二十四年度庭園芝張用ネル晒、手綱糸配給について昭和二十二年七月一日以降の姫路乳兒の屆出をもの に対し姫路ネル晒、各一枚乳兒ネル、晒、手綱糸各一枚の特殊衣料切符を屆出の都度交付するから所属支所、出張所、分室に屆出の上申請後十日以内に配給店に予約して下さい

◇屋根補修用昭和二十二年度配給屋根補修用として昭和二十二年度の割当があり左記に依り配給するから市役所市民係分室鵜内支所各出張所へ申込下さい申込様式は各出張所に備付てあります

申込期日＝十二月十三、十四日二補償額表＝十五、十六日三、配給対象＝家屋所有者一人一回とする

四、配給數量＝一戸四坪分とし て十枚宛三千七百分

五、配給方法＝申込書記載の番號を出張所別に掲示又は新聞ラジオで周知する

六、利用方法＝屋根用以外の流用を禁ずるために受領板金組合員をして補修するが條件であるため当選者は任意により組合員を選定補修すること

七、價格＝一枚に付一七三円五一錢但補修料金を除く

八、各出張所の割当數＝祝津三戸本輪西七戸鵜内西五戸東室蘭二戸中島一戸本輪西四計三七戸分

備考申込數が割当の下回る場合は抽籤を行はず申込者に配給

◇家庭用毛食糧入通帳交付昭和廿五年一月一日より潤年齢で主食を配給することになり現在使用中の主食購入通帳に引替に新通帳を近日（二十日前後）一齊交付するから印鑑持参お出下さいなお潤年齢での生年月日が絶対必要であるから紙上に記入又は届承知の上お出下さい十二月分の主食は通帳切替迄購入

◇兒童用手編衣配給について昭和二十四年三月一日までの間年五月三十一日迄に出生したもの に乳兒用手編糸の引替券を交付したが配給店に現物がなく未購入のものに対しては明年一月引替券と引替に予約券を交付する予定であるから御了知下さい

◇兒童福祉法の制定で四歳未以外の兒童（一才から満十八才まで）を養育している家庭は市役所民生係に御連絡下さい

法の目的は国及び地方公共団体は兒童の保護者と共に兒童が心身共に健やかに育成する責任を負ひ、すべて兒童はひとしく真の生活を保障され愛護されなければならないということでこの届出は全国的に実施されています、なお届出を要する家庭は四人家族以外の兒童を同居している者で『いとこ』『おい』『めい』以外をいいます

立体広告のホープ

毎日全市に呼びかける!!

お待たせ致しました 輪西直通放導 愈々發聲

どしどし御利用下さい

宣傳の王者

クリスマス 年末年始の大賣出しや移動廣告も新しいのがございますお早く御相談下さいませ

社導放傳宣頭街

本社・大町〒1178 支局・輪西三條〒5030

クリスマス

☆ムロラン☆839 花のヨシハラ

◎入荷御案内

デコレーションセット各種

ツリー予約注文承ります

クリスマスカード各種

ニュースタイル・クリスマスプレゼント

贈答取揃御注文をお待申して居ります