

MURORAN

[広報むろらん]

【特集】

自然と野生の宝庫

写真家の目から見る室蘭の魅力

表紙の写真 「横断歩道は手を上げて」
(4月12日、白鳥台小学校児童の下校風景)
ドライバーの皆さん、交通事故にはくれぐれも注意を

2002

5

No.854

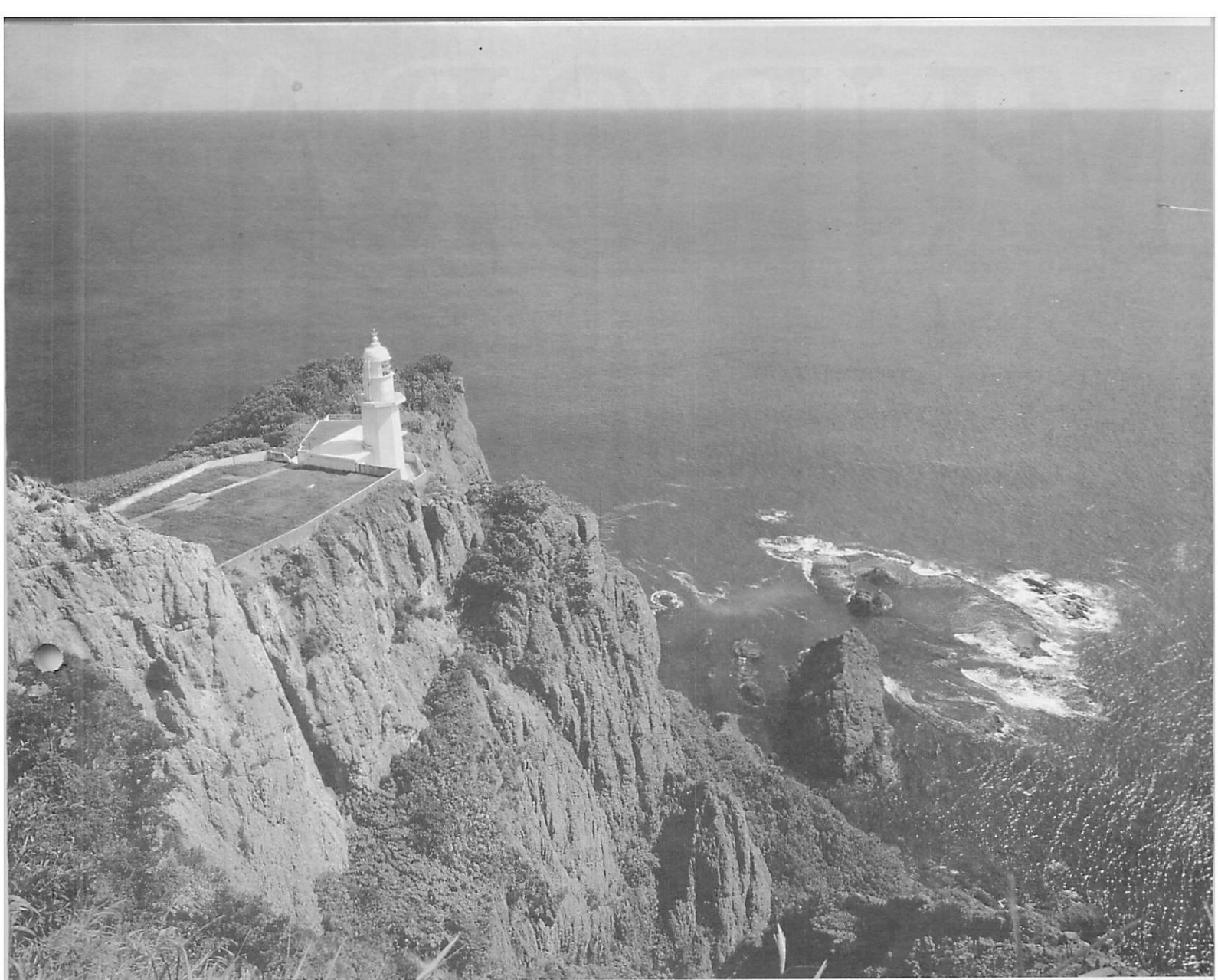

〔特集〕

自然と野生の宝庫

写真家の目から見る 室蘭の魅力

景観

佐々木 善昭（ささき よしあき）

1957年、室蘭

市生まれ。197

5年東京総合写真

専門学校に入学。

卒業後カメラマンとして東京で勤

務。7年前室蘭に戻り活動。市内

の風景を数多く撮影し、室蘭を紹

介するポスターやパンフレットに

は、佐々木さんの作品が使われる

ことも多い。



にとってこの地は、写真素材の宝庫でもあるのです。

とかく室蘭は、古くから工場や煙突が立ち並ぶ工業のまちとしてのイメージが強く、長年住んでいる人たちがさえも、自然や景観のすばらしさには気付いていないのかもしれない。いや、住み慣れた地の見慣れた風景だからこそ、さほど気にも留めなかったのかも知れません。

青

い海、港、切り立った断が
い、美しい自然……。東京へ
出てからも、故郷のその風景は私
の記憶から離れることはありません
でした。

室蘭は噴火湾に突き出た半島。

海や山に囲まれ景色が良く、近郊
には全国的にも有名な湖や山、温
泉、スキー場などもあり、気軽に
アウトドアを楽しむことができま
す。このように地理的条件にも恵
まれている室蘭は、人が住むのに
はもってこいの場所と言えるでし
ょう。もちろん、カメラマンの私

空

気の澄んだ晴れの日には、
地球岬からは対岸の恵山岬
や駒ヶ岳、そしてそれら山並みを
望むことができます。ひとたび展
望台に立つと、その名のとおり地
球が丸いことを実感させられます。
春から夏にかけては、小鳥のさえ
ずりに包まれ、断がいはハヤブ
サが子育てを始め、時には渡り一
面海霧に覆われます。秋には渡り
鳥が訪れ、イカ釣り船のがり火
が夜の闇を照らし、冬には肌を突
き刺すような冷たい風が吹き荒れ
ます。

白鳥大橋の四季



春の白鳥大橋。羊蹄山の山頂付近にはまだ残雪が残る。祝津町の鍋島山から撮影。

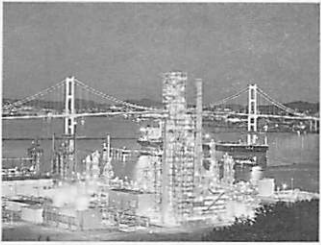

日石三菱精製室蘭製油所と白鳥大橋のライトアップ・イルミネーション。



沈む夕日とオレンジ色に染まる空。6月、大沢町の観光道路で撮影。



心地良い風を受けて走るヨット。春から秋にかけての週末には、ヨット教室が開かれる。

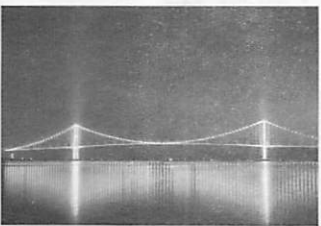

鏡のような海面に投射された白鳥大橋のライトアップ・イルミネーション。10月、本輪西ふ頭で撮影。

トツカリシヨ―室蘭八景の一つで、アイヌ語の語源は「トカル・イシヨ」(アザラシの岩)。奇岩が織り成す絶壁の続く景観は、自然の力の大きさと荒々しさを感じさせる。

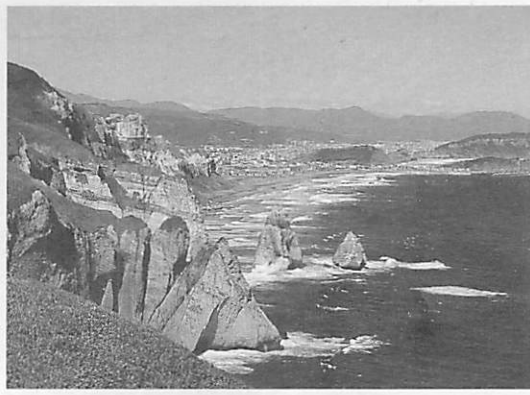

絵鞆岬―絵鞆の地名はアイヌ語の「エンルム」(岬)から転化したもので、大黒島、有珠山、昭和新山、羊蹄山が一望できる場所として室蘭八景にも選ばれている。

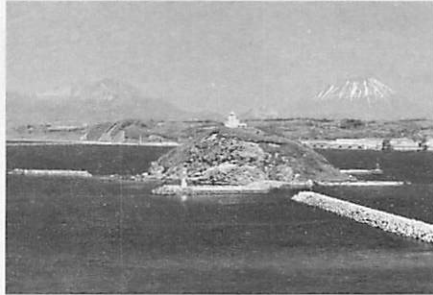

人の立ち入らない断がい
の近くには、野生のエゾ
カンゾウが群生している。

地球岬―アイヌ語の「ボロ・チケップ」(親である断がい)が、チケウエ↓チキウ↓チキエウと転化して地球岬という当て字が使われている。1920年から点灯しているチキウ岬灯台は、海拔120mの断がい上にあり、船舶の目標物として重要な役割を果たしている。

測量山山頂の展望台からは、眼下に360度の大パノラマが広がり、絵鞆岬からは大黒島と羊蹄山、有珠山、昭和新山が一望できるなど、工業のまちは全く異なった側面をのぞかせます。

地球岬、トツカリシヨなど室蘭を代表する景観・室蘭八景。そして地平線を茜色に染める、大黒島に沈む夕日。さらに自然の植物や野鳥など、これら天然の素材と、人の手が加えられた工場群や港、マリーナ、白鳥大橋、夜景…。自然の景観と人工的建造物が隣接しながらも、うまく調和し相乗効果をもたらし、室蘭独自の景観を生み出しているのです。

同じ被写体であっても、その見る角度、時間、天候、自然条件によって、日々まちの表情は変わります。自然の織り成す四季折々の豊かな景観は、時に幻想的な雰囲気醸し出し、見る人に感動を与えてくれます。

昨年、私は桜の写真集を出版しました。日本各地の桜の巨木、銘木、景勝地を18年かけて撮影したのですが、その写真展で作品を披露した瞬間、会場からどよめきが沸き上がったのです。

桜に代表されるように、自然はある一定の条件が整った時に初めて、私たちが幻想と感動の世界に誘います。自然の前では人間は無力です。写真を撮る場合には、ただ黙ってシャッターチャンスをつしかありません。自然の成り行きにまかせる、だからこそ面白いのかも知れませんが…。

時期は未定ですが、その内写真展を開きたいと思います。その時にはぜひ、私の作品をご覧ください。

佐々木さんのホームページからも室蘭の写真をご覧ください。
アドレスは、
<http://www.nexus-w.ne.jp/studio-zen/>



ハヤブサが獲物を仕留めた瞬間

【特集】

自然と野生の宝庫

写真家の目から見る 室蘭の魅力

ハヤブサ

熊谷 勝（くまがい・まさる）

1957年、岩手

県大東町生まれ。

1976年陸上自

衛隊に入隊、仙台

駐屯地写真班に配属。

1980年、

除隊後室蘭に移り住み、道内を中

心に動植物や風景を撮影している。

また、ハヤブサの写真撮影の第一

人者として、多くの作品を発表し

ている。



ハトに急接近し、鋭いツメで突き刺し捕獲するのです。

もともとハヤブサは、そのスピードを十分に発揮できる見通しの良い大平原や砂漠地帯に多いのですが、室蘭の場合、

①果となる日当たりの良い断がある（人が近づけない）

②比較的温暖な気候

③市街地に近い（冬場のエサとなるハトやスズメが多い）

④全国でも有数の渡り鳥の中継基地になつている（春・秋のエサが豊富）

⑤海鳥が多い（夏場のエサが豊富）など、これらを背景に、絶滅の不安にさらされながらも、長年この土地で繁殖を繰り返してきたのです。もちろん、これだけの好条件を満たす場所は、全国で室蘭以外にはないと思えますが：

私 は子供のころからハヤブサが好きで、巣を探しに山へよく行ったものです。しかし、タカはいましたが、結局ハヤブサの

室

蘭には絵鞆岬からイタンキ浜にかけて連なる100級級の断がい絶壁に、8つがい16羽のハヤブサがそれぞれの縄張りを持ち生息していて、日本有数の繁殖地となつています。

ハヤブサはワシやタカの仲間であくちばしから尾の先までオス（英名・ターセル）は40センチメートル、メス（英名・ファルコン）は52センチメートルほどの比較的小柄な肉食の鳥です。時速300キロを超えるといわれる、他の鳥を圧倒するスピードで獲物となる小鳥や

ハヤブサの子育て



周囲を警戒しながら卵を温めるメスのハヤブサ。
3月下旬から4月上旬にかけて巣に卵を産む。



約1カ月間でヒナが誕生。肉食の鳥とは思えないほど小さくかわいらしい。

おなかをすかせたヒナ鳥。親鳥の帰りを今や遅しと待ち焦がれる。



巣立ちしたヒナ鳥(左)にエサを与える親鳥(右)。巣を離れても8月くらいまでは親鳥にエサを分けてもらう。



ひとり立ちの時期を迎えたハヤブサ。親元を完全に離れ、厳しい自然に立ち向かう。



獲物をねらって飛び立つハヤブサ



空気抵抗を少なくして、猛スピードで飛行。そのスピードは時速300kmを超えることもあるという



ひと仕事を終え、断がいに降り立つ

巣は見つけられませんでした。22年前、撮影の舞台にと、北海道の大自然と厳しい冬の寒さを求めていた私が、たまたま室蘭に移り住んだわけですが、ここで、長年あこがれていたハヤブサのうわさを聞いたのです。

私にとっては正に「神のお告げ」。しかし、「いるらしい」ということだけで、同じ猛きん類のタカなどに比べて圧倒的に数が少なく、現在全国で300羽ほどしかないといわれています。生態も詳しくは分かりません。もちろん、写真集を出している人なんてほとんどいませんでした。それだけハヤブサは写真撮影が難しい鳥なのです。

これまで、私は3冊のハヤブサの写真集を発表してきました。写真集を出版するには様々なつがい撮らなければなりません。1つのつがいの撮影だと、どうしても行動パターンが決まってくるので、全般的なハヤブサの行

動を見極めることはできません。ですから、できるだけ多くのつがいを撮影する必要があります。その点、室蘭には8つものつがいがあるわけですから、周囲の景観のすばらしさとも合わせて絶好の撮影ポイントなのです。

写真撮るに当たっては、私にとって何を撮るかよりも、どう撮るのが重要なのです。被写体が何であっても同じこと。それがたとえスズメの写真でも、「こんな写真見たことがない」と言われた方が、私にとってはうれしいのです。

がけの先端から撮影したり、そこにハヤブサ専用の止まり木を立てたり、以前は無我夢中で撮影していました。今考えるとゾッとしますね。

熊谷さんのホームページからもハヤブサの写真をご覧いただけます。
アドレスは、
<http://www1.odn.ne.jp/falcon/>



カマイルカ（体長1.7~2.3m）
ウオッチング船から一番多く見られる種類。
人懐っこい性格で、時にはジャンプも披露
してくれる。

【特集】

自然と野生の宝庫

写真家の目から見る 室蘭の魅力

イルカ
クジラ

吉田 誠二（よしだ せいじ）

1949年、紋別
市生まれ。1999

説明 0年から始まった
イルカ・鯨ウォッチ



写真・チングの写真担当として事業に参
加。全国、世界へと貴重な資料を
提供してきた。以来、野生動物の
写真に興味を持ち、現在では海外
へも渡り撮影活動をしている。

室蘭沖でイルカやクジラが出没し
ているとの情報から、ウォッチン
グをまわおこしに生かそうと提唱
されたもので、3年間のテスト航
行の後、1993年から（株）エルム
が事業化しています。

当初、私自身「本当にクジラな
んでいるのか？」と疑問を持ちな
がらも、撮影担当として携わるこ
とになりました。以来、遊び程度
ではなかった写真が、全国、そ
して世界に向けて情報を発信でき
るといふ誇りとその魅力から、
「撮りたいから船に乗る」という
前向きな意識に変わっていったの
です。

室

蘭港内は工場群と高い煙突
が立ち並び、一步港外へ出
ると断がい絶壁がそびえ立つ。文
明の力と自然の力がつくり出す、
背中合わせの景観が何とも言えな
い不思議な世界を演出しています。
朝日・夕日に照らされた室蘭八
景の金屏風・銀屏風は、まさにそ
の名のとおり金と銀に輝く。その
姿は船上からしか見られないので
一層価値があります。ウォッチン
グ船に乗り始めて間もないころは、
その景観ばかり撮っていました。
イルカやクジラなど海の生物の
写真を撮り始めて、はや十数年。

足

場の安定しない中で、予測
のつかない動きをするイル
カやクジラをカメラに収めるのは
非常に困難なことです。それでも
今では、笹森琴絵さんと息子の孝
哉がその役目を果たしてくれてい
て、2人の弟子たちのおかげで、
最近では楽しみながら乗船するこ
とができます。弟子とは言っても、
とうに私を超えています。

噴火湾の仲間たち



タッパナガ(体長5~7m)
コヒレゴンドウクジラの北方種で、8月末から9月上旬にかけてバンドウイルカを伴い、イカを追って三陸沖からやってくる。

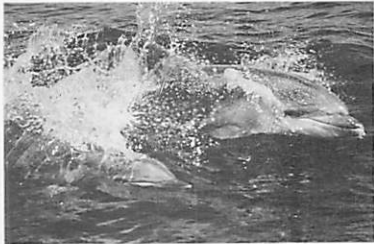

バンドウイルカ(体長2.7~3.3m)



イシイルカ(体長1.7~2.2m)
時速50kmで泳ぐ鯨類最速のイルカ。夏場には群れて噴火湾に入ってくる。



クロアシアホウドリ
翼を広げると約2mにもなる珍しい鳥。アホウドリは、環境省の指定する絶滅危く種にもなっている。



オットセイ
オスは約2.5m、メスは約1.3m。水中の動作は機敏で、魚類を捕らえて食べる。

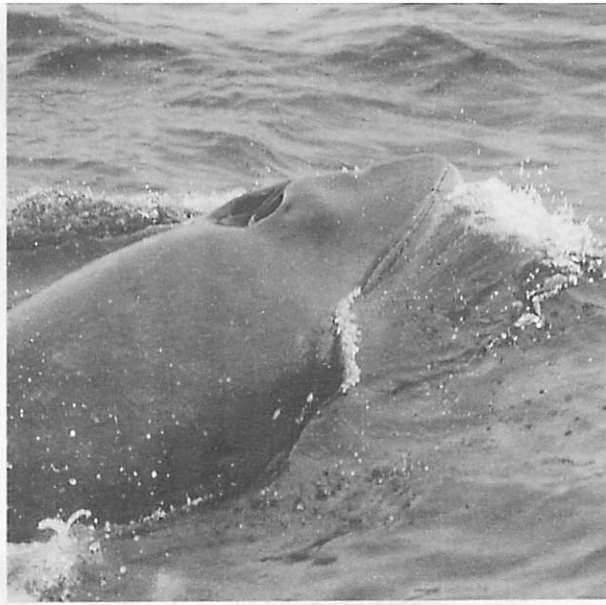

ミンククジラ(体長6~8m)
ウォッチング船から最初に写真撮影されたクジラで、1年を通して数多く見られる。

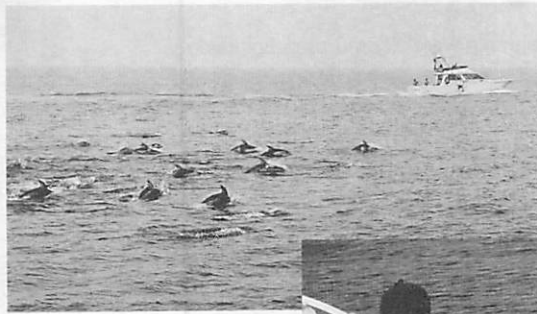

ウォッチング船と並んで泳ぐカマイルカの群れ(上)と、船体に近づくイシイルカ(右)。船上では大きな歓声上がる。



今までに何百回となく海に出ましたが、いつも新鮮な気持ちにさせられます。私にとっては見慣れた風景や生き物たちでも、お客さんたちにしたら、めったに見られない光景。イルカやクジラに出会った時の興奮や喜びは、普段見せる社会人の表情を一変させ、とてもやさしい、素の顔にしてくれるのです。その表情を見るたび、私たちスタッフは喜びと感動を分け与えられ、その喜ぶ顔が見たいがために、懸命に生き物たちを探そうという使命感に駆られるのです。

噴

火湾では、これまでに約20種類のイルカやクジラのほか、オットセイ、ミズナギドリ、オロロン鳥など多くの生物が確認されています。時には何千頭もいるカマイルカの群れやミンククジラのジャンプに出くわすこともあります。全国で4カ所の先進のウォッチングポイントで、これだけ多くの種類のイルカやクジラが見

られるのは室蘭だけ。しかも都市部では室蘭以外にありません。さらに、生態研究の場として噴火湾には多くの研究者が訪れ、その結果、カマイルカの繁殖・子育ての場になっていることも確認されています。

子を産み、育てられる環境にあるこの海を私は誇りに思います。と同時に、この先も私たち人間と海の生き物たちが共存できる環境であることを願わずにはいられません。そして、私にとっぴか「これは」という納得のいく写真を残したいと思っています。今はまだ、その答えは出したくありませんから…。

イルカ・鯨ウォッチング船の発着場が、エンルムマリナーに変わりました。5月3日から8月末まで運航していますので、どうぞご利用ください。
《予約詳細》(株)エンルム ☎1822

電話予約で住民票が取れるの？

白鳥台に住んでいます。今年3月で連絡所が廃止されました。このため、住民票などが必要な時は、中央・東・中島のサービスセンターのどちらかまで足を運ばなければならなくなりましたが、電話で予約をするに遅い時間でも住民票を受け取ることができるといふ話を聞きました。予約ができたら便利だと思いましたが、利用方法を教えてください。

(白鳥台住民)

お答えします

サービスセンターの窓口業務時間内に来ることができない人のために、4月から電話予約による証明書の交付を始めました。中央(本庁)サービスセンター(☎22422)へ、8時45分から16時30分の間に電話で予約した場合、20時まで市役所(本庁)宿直室で受け取ることが出来ます。電話予約できる証明書は、住民票の写し、印鑑登録証明書、外国人登録原票記載事項証明書です。詳しくは、広報むららん4月号の13ページをご覧ください。

なお、中央・中島サービスセンターでは、月・火・木曜日は18時15分まで窓口業務を延長していただきますので、利用ください。

(サービスセンター)

声

ひとこと

ペットの避妊・去勢手術代を一部負担する条例の制定を

捨て猫(犬)を個人で保護して里親を探していますが、このような不幸な動物を増やさない、そして、みだりに繁殖させないためにも避妊・去勢手術代の一部を負担する条例を作ってほしいと思います。(女性)

お答えします

近年、一部の心ない人による動物への虐待や安易に捨てられる犬、猫などが多く見受けられます。

このようなことをなくすため、動物の愛護精神を高め、人と動物が仲良く暮らせることを配慮しながら、動物を適正に扱うことを基本原則とした法律や、「北海道動物の愛護及び管理に関する条例」が制定されています。この中では、飼い主としての責務が強く言われており、市としても、ペットの避妊や去勢などについては、飼い主の責任で行われることが原則と考えています。

助成金を交付している市町村も一部にありますが、動物を安易に外へ出すことにもつながり、近隣に迷惑をかけるなど、必ずしも効果的とは言えない面もあります。

今後も飼い主に対し、動物愛護の基本に立ち、愛情を持って飼うことや適正な飼育方法の啓発に努めていきます。

(市民生活課)

皆さんの
声
をお寄せください

〈あて先〉
〒051-8511 室蘭市幸町1-2
室蘭市市民対話課
☎2193 ファクス☎2835
Eメール:shimintaiwa@city.muroran.hokkaido.jp

市民水泳教室

日時 6月4日から9月27日までの毎週火・金曜日(全32回) 13時~15時
会場 中島公園水泳プール
参加料 月額3,500円(別途スポーツ傷害保険料がかかります)
申込方法 5月15日までに住所、氏名、電話番号を記入し、はがきで
《申込み・詳細》〒050-0083 東町5-25-3 室蘭市水泳協会☎4227(泰地)

ほくでん子供ミュージカル

「アラジンと魔法のランプ」(無料)

日時 6月1日(土) 1回目13時開演、2回

伝言板

催し物の案内や募集など
知らせたい情報をお寄せください。
《詳細》市民対話課☎2194

目16時開演
会場 文化センター
申込方法 5月10日までに住所、電話番号、希望者全員(親子で3人まで)の氏名・年齢を記入し、往復はがきで。抽選により当選者には5月下旬までに通知します。
《申込み・詳細》〒050-8682 寿町1-6-25 北海道電力(株)室蘭支店ほくでん子供ミュージカル係☎1117(榎谷)

ウォークラリー大会

対象 小学生とその家族
内容 チェックポイントの点数と所要時間で順位を競う(1チームは3、4人程度)
日時 5月25日(土) 受付8時30分
※雨天時は翌日に延期します。
集合同所 絵鞆臨海公園(「みたら」横)
コース 4km...3年生以下とその家族のチーム 6km...4年生以上の小学生チーム
参加費 1人500円(保険料含む)
申込方法 5月17日までに参加者全員の氏名と年齢、代表者の住所と電話番号、参加コース、チーム名を記入し、はがきで
《申込み・詳細》〒050-8585 水元町27-1 室蘭工業大学Studio催事「ウォークラリー」係☎090-4792-7245(末吉)

電話でOK
PM7:30まで
☎44-5500

充実した車両、施設、親切で優れた教習指導。
受講生募集
広いコースでらくらく教習!!

北海道公安委員会指定
室蘭中央自動車学園
室蘭市八丁平4丁目17番7号

学校法人北斗文化学園 厚生労働大臣指定養成校
北海道福祉衛生専門学校

専門課程 介護福祉学科 (介護福祉士資格取得 ※国家試験免除) 社会福祉主事任用資格 / レクリエーションインストラクター資格(取得)
2年制・男女

専門課程 調理師学科 (調理師免許・ホームヘルパー2級(知事交付) ※国家試験免除) 他5つの資格取得
2年制・男女

オープンカレッジ ホームヘルパー1級講座 (ホームヘルパー1級(知事交付))

〒051-0004 室蘭市母恋北町1-5-11 ☎(0143) 22-7722(代) 第1校舎
入試・就職広報室 / ☎(0143) 22-5005

〒051-0012 室蘭市山手町1-11-34 ☎(0143) 25-2211(代) 第2校舎
入試広報室 / ☎(0143) 25-2288

キラリ★室蘭人

歌が大好きだから
2人でもっとうまくなりたいたい

開港130年・市制施行80年・NHK室蘭放送局開局60周年を記念して、「NHKのど自慢」が3月24日室蘭市文化センターで開催された。当日の本選に出場できるのは、前日の予選会に出場した20組のうち、たったの二十組。この狭き門を突破して本選に出場し、見事「チャンピオン」に輝いたのは、地元室蘭から出場した大林梢さん・茜さん姉妹。歌ったのは、ファンク・ザ・ピーナッツの「ハイハイハイハイ」。

「予選が終わった時、本選出場はダメだと思いましたが。それなのに、本選で合格し、チャンピオンにまで選ばれる」とは今でも信じられません」と、姉の梢さん。出場の申し込みをした妹の茜さんは、「身内に不幸があり、大好きなおばあちゃんが落ち込んでいたので、なんとか元気付けようと思って頑張りました」と語る。会場には両親と一緒に、孫の晴れ姿をうれしそうに見ているおばあちゃんの姿があった。

言うまでもなく歌のうまい2人だが、特に歌は習ったことがないという。「カラオケボックスで歌った曲をテープに録音して、家で批評し合うのが私たちの練習方法です。姉妹だから言いたいことは何でも言い合えるし、息もピッタリです」と梢さん。今後について茜さんは、「今は、チャンピオンという言葉が先走って、実力が伴っていない感じ。歌が大好きで、もっとうまくなりたいので練習は続けていきます。のど自慢のチャンピオン大会にも出場してみたい」と、夢は膨らむ。

NHKのど自慢のチャンピオン大会は、毎年3月ごろに行われる。出場できるのは1年間のチャンピオンの中から20組程度と、これまた狭き門。元気に歌う仲よし姉妹の姿を再びテレビで見たいものだ。今後の二人の活躍に期待したい。



NHKのど自慢室蘭大会「チャンピオン」に輝いた

おおばやし 梢さん(左・姉)
歌と演劇とピアノ演奏が趣味の23歳。会社員

あかね 茜さん(右・妹)
歌とピアノ演奏が趣味の20歳。会社員

今月の本

図書館の新书推荐案内
図書館 ☎ 21658

一般書

- けなげ(荻野アンナ)
- 煙く養生(森村誠一)
- 手書き作家の本音(渡辺淳一)
- パンドラの娘(藤本ひとみ)
- 流砂(藤田宜永)
- 善魂宿(坂東真砂子)
- 左手首(黒川博行)
- 幽幻街(菊地秀行)

児童書

- 文房具の手品(トランプマン)
- しもんスタンプでかいてみよう(エド・エンバリー)
- わたしのうみべ(長新太)
- ねずみくんのしりとり(上野紀子)
- キャベツ姫(エロール・ル・カイン)
- ひらがなむしぶんぶん(山下明生)
- 明るい夜(宮崎学)



5月のおでかけガイド

日程・内容は変更になる場合があります。知らせたい催しは市民対話課 ☎ 2194へ

日	行事・ステージ名	会場	時間	問い合わせ
1~30	俳画作品展「野菊の会」	画廊喫茶ハミング	8:00	☎ 1689(田中)
2~7	矢崎勝美の世界展(絵画)	丸井今井室蘭店	10:00	011-662-2654(矢崎)
3~5	水族館こどもまつり	水族館	9:15	☎ 1638(同館)
3~8/31	イルカ・鯨ウッチング	噴火湾	要予約	☎ 1822(エルム)
7~12	おかあさんの似顔絵コンテスト	室蘭サティ	10:00	☎ 1429(室蘭サティ)
8~12	アサヒ全北海道写真展「室蘭移動展」	文化センターギャラリー	10:00	☎ 6787(兼田)
9~11	高田通子レザークラフト教室展	丸井今井室蘭店	10:00	☎ 4893(高田)
11	グラウンドゴルフ交流会	ニッテススポーツセンター	9:00	☎ 6180(森)
11	母恋駅を愛する会「いきいき健康教室」	母恋駅	13:30	☎ 3801(仁岸)
11	国際ソロプチミスト室蘭「ピーコ(タレント)の講演会」	セビアス花壇	13:00	☎ 1010(同会場)
12	Jリーグコンサドーレ札幌対柏レイソル	入江陸上競技場	13:00	011-750-2936(コンサドーレ札幌)
12	看護相談・健康相談	丸井今井室蘭店	11:00	☎ 4344(赤坂)
16~21	布と土のふたり展	丸井今井室蘭店	10:00	☎ 3035(平田)
17~21	絵画個展	NHKプラザ	10:00	☎ 0229(野田)
23~26	日本野鳥の会室蘭支部「バード展」	丸井今井室蘭店	10:00	☎ 4888(本多)
25~6/3	伊藤正 絵画展	文化センター展示室ギャラリー	10:00	☎ 5094(鈴木)
26	室蘭園友会講習会(ランの育て方など)	NHKプラザ	13:00	☎ 8691(大坪)
28	むろらん刀談義	NHKプラザ	18:30	☎ 7271(NHK)
28	高等学校放送大会	文化センター	10:30	☎ 3312(室蘭東高校)
12	江差追分全国大会日胆地区予選	市民会館	9:30	090-0751-3152(阿部)
18	室蘭混声合唱団定期演奏会	文化センター	18:30	☎ 2705(岩上)
19	吉田紀子門下生ピアノ演奏発表会	市民会館	13:00	☎ 4554(吉田)
23	谷村新司コンサート	文化センター	18:30	☎ 9922(音楽文化協会)
24	ロシアバレエフェスティバル	文化センター	18:30	☎ 6556(伊藤)
26	室蘭清水丘高等学校吹奏楽部定期演奏会	文化センター	17:30	☎ 1221(岡野)

○昆布とお豆いっぱいごはん

《材料》(4人分)

米:1と1/3カップ もち米:2/3カ
ップ 昆布:10cm 酒:大さじ2 塩:
小さじ1弱 ゆで大豆・ゆで金時豆:
1/4カップ ゆでぎんなん:12~16粒
干しえび:20g 白ごま:大さじ1

《作り方》(4人分)

①米ともち米を一緒に洗い、水に約2時間漬けておく。②昆布は水にもどした後、1cm角に切る。③①に②、大豆、金時豆、ぎんなん、干しえび、酒、白ごま、塩を加え、普通に炊いて出来上がり。

○チーズ入りいも団子汁

《材料》(4人分)

じゃがいも:200g 卵黄:1個 小麦粉:30g 片栗粉:30g パセリみじん切り:少々 プロセスチーズ:60g 玉ねぎ:120g 人参:50g ベーコン:20g コンソメ:2g とりがらスープの素:適料 絹さや:20g 塩・コショウ・オリーブオイル:少々

《作り方》(4人分)

①いもはゆでてつぶし、卵黄、小麦粉、片栗粉、パセリを加え、練り混ぜる。これを500円玉大の皮にして、1cm角に切ったチーズを入れて丸め、ゆでる。②玉ねぎはうす切り、人参は短冊、ベーコンは1cm幅に切る。③熱したフライパンでベーコンを炒め、オリーブオイルを少々加え、人参、玉ねぎを炒める。④深鍋にとりがらスープを800cc作り、火にかけて煮立ったら③を加えコンソメ、塩、コショウで調味する。⑤器に①を入れ、④を注いで出来上がり。



わが家の食卓

昆布とお豆いっぱいごはん
チーズ入りいもだんご汁



(1人分栄養価
総エネルギー457kcal)



明日葉の会
会長 佐々木富美子さん
(室蘭市食生活改善推進員協議会)

明日葉の会は、健康づくり教室を通して、カロリーと栄養を考えたヘルシーな食事を地域で紹介しています。今回のメニューは、ごはんは豆類を多く入れることでよくかむようになり、脳やあごを発達させ、また、だ液の分泌を促すことで口内殺菌や消化にも役立ち、見た目もきれいです。「チーズ入りいもだんご汁」は、和風と洋風の組み合わせが良く、また、コンソメスープを使っているので若い人にも好んで食べていただけたらと思います。

暮らしに役立つ健康マメ知識

喫煙者のあなたへ
5月31日は「世界禁煙デー」

あなたの体をむしばむ「たばこ」

たばこを吸わない人に比べて、喫煙者のがん死亡率がどのくらい高いか、知っていますか？



こう頭がんによる喫煙者の死亡率は、非喫煙者の32倍に上ります。もちろん、これは一例に過ぎません。肺がん、胃がん、肝臓がんなどの危険性もそれぞれ大幅に高まります。

また、喫煙者は、非喫煙者に比べて狭心症や心筋こうそくなど心臓病で死亡する危険性が1・7倍も高くなっているほか、慢性気管支炎、肺気腫などにも関係しています。さらに、胃かいようや十二指腸かいよう、歯周病などにもなりやすいという調査結果があります。

「禁煙しよう」という固い意志を!

病院などで行われる禁煙プログラム、薬局などで購入できる禁煙用ガムなど、現在は、たばこをやめるためのサポート体制が整いつつあります。

しかし、一番大切なのは、本人が「たばこをやめる」という固い意志を持つことです。たばこの健康への影響を、もう一度考えてみましょう。

ストーブにお疲れさまの安心点検。

ストーブ・ボイラーの
**点検
と
修理**

北海道石油燃焼機器整備業組合加盟店

有限会社 **のぞえ商事**

〒050-0076 室蘭市知利別3丁目6-13

☎46-1900

介護保険利用申請
手続代行サービス

支援・訪問介護知事指定業者
(指定番号0173500042)

有限会社 **ハッピーライフ**

室蘭市寿町1丁目13-15

TEL.46-8686

FAX.46-8787

- ホームヘルパー派遣サービス
- 病院での付添いサービス
- 通院等送迎サービス
- 夕食宅配サービス

1日2時間程度お手伝い頂けるヘルパーを募集中!!

みんなの

アイドル

赤ちゃん投稿写真

今月の大賞



2人の表情がとってもいいですね。仲の良さが伝わってくるようです。

▲藤森 夢乃（前・11カ月）と兄

▼江良 有彩実（3カ月）と兄



▼松村 瑠依（左・1歳1カ月）
▼武田 敬太（右・1歳4カ月）



▲斉藤 凌雅（6カ月）



▶三田村 歩叶（7カ月）



▶岩村 文（3カ月）



◀西谷 沙菜（11カ月）

▼小田桐 経規（1カ月）



◀荒関 日南子（6カ月）



◀長野 有生（3カ月）



▲増田 健（6カ月）



▶加登 将也（1歳）



▶宇佐美 汐音（1歳4カ月）



▶岩田 虎慈竜（1歳5カ月）



▶矢口 莉愛（6カ月）とそう祖父



▶数 美憂（5カ月）



▶荒瀬 励旺（8カ月）

わんぱくキッズ

得意なこと、教えて！

うさぎはかんでかけるんだ。トランポリンもしょうやにできるよ。

ぬいぐるみでしよ、おままごと、たべものあそび、ピアノ…。まいにちたのしいな。

あらい ゆうせい（1歳）

せと そよか（1歳）



みくに幼稚園

応募方法



傑作に挑戦してみませんか



このコーナーでは、0カ月から1歳6カ月までの赤ちゃんを題材にした、楽しい、かわいい写真を紹介します。なお、「今月の大賞」に選ばれた人には記念品を差し上げます。

■投稿者の住所、氏名、電話番号 ■赤ちゃんの名前（ふりがな・性別）、生年月日 ■写真（最近撮影したもの）の簡単な説明、撮影日を記入し、〒051-8511 幸町1-2 室蘭市市民対話課「みんなのアイドル」係まで郵送 ※写真はお返しします。また、紙面の都合上掲載できない場合があります。（詳細）市民対話課 ☎2194

速く! 安く! 美しく! TOTAL Printing

印刷に関するご相談は
お気軽に当社へ

BEST PRINTING
株式会社 日光印刷

本社 / 室蘭市寿町2丁目3番1号 ☎(0143) (代)47-8308. FAX(0143)47-2513

2002 SPRING&SUMMER COLLECTION

水をはじき通気性抜群のハッシュパピー・ビッグスくん。



M-1198

M-1341



HUSH PUPPIES®

室蘭店:室蘭市中央町2-6-8 (アーケード街)

☎0143-22-5214 営業時間:AM10:00~PM7:00 (無休)

お知らせ 暮らしの情報満載 ステーション

室蘭市役所

〒051-8511 幸町1-2
 ☎②1111(代) ファクス②47601
 Eメールアドレス
 info@city.muroran.hokkaido.jp
 ホームページアドレス
 http://www.city.muroran.hokkaido.jp



催し

4/23～5/12
 子どもの読書週間
 図書館の行事(無料)

図書館 ☎②1658

○子どもの日アニメシアター
 アニメビデオの上映会です。
 日時 5月5日(日) 10時30分～
 12時、13時30分～15時
 会場 図書館3階講堂

○「ふくろう文庫」豪華美術書
 と子ども向け世界のしかけ絵本
 (とびだす絵本)展

日時 5月9日(木)～12日(日) 10時～15時
 会場 図書館3階講堂
 ○おはなし会
 日時 5月11日(土) 10時30分～11時30分
 会場 市民会館2階、白鳥台会館2階

園芸市
 室蘭を緑いっぱいにする会
 事務局(市・花みどり公園課内)
 ☎⑤2601

色とりどりの季節の草花や庭木、園芸用品を多数取りそろえています。
 日時 5月16日(木)～20日(月) 9時～17時(20日は15時まで)
 会場 ニッテツスポーツセンター1向かい

ボーイスカウト1日体験(無料)
 ボーイスカウト室蘭第1団
 (高橋) ☎②2012

対象 小学1～3年生とその保護者(女子も参加可)
 日時 5月12日(日) 13時～16時
 集合場所 本教寺(常盤町6-14)
 定員 20人
 内容 芋植えなど
 用意する物 タオル
 申込方法 5月6日までに電話で

清掃を兼ねた
 室蘭岳山開き登山会
 市体育協会 ☎④7521

対象 市民
 日時 5月26日(日) 9時30分集

合、12時40分まで
 集合場所 だんぱら公園第2駐車場ログハウス前(キャンプ場下)
 携行品 昼食、雨具、水筒、手袋、歩きやすい靴
 ※清掃の用意は体育協会が行います。

野鳥の巣箱
 「バードコール」作りと探鳥会
 民俗資料館(とんとん館)
 ☎⑤94922

対象 小学生以上
 日時 5月12日(日) 10時～12時
 会場 民俗資料館
 講師 日本野鳥の会室蘭支部支部長 本多進氏
 定員 30人(先着順)
 受講料 200円(別途入館料300円、中学生以下と70歳以上は無料)
 用意する物 軍手、双眼鏡
 申込方法 前日までに電話で(当日参加も可)

親子のブーメラン教室
 室蘭工業大学生協同組合
 ☎④2994

対象 小学生とその親
 日時 5月18日(土) 10時～12時
 講師 日本ブーメラン協会理事 岡野秀鑑氏
 会場 室蘭工業大学体育館とグラウンド
 定員 各20人(先着順)
 受講料 100円(保険料、教材費)
 申込方法 電話で(日曜、祝日は休み)

市民ギャラリーの作品募集

応募資格 市内に居住または通学・通勤している18歳以上の人

募集作品 出品者が創作した未発表作品(1人1点)

○絵画・工芸・油彩画・水彩画・日本画・水墨画・版画・陶芸・彫刻・彫塑・彫金(絵画は50号前後)

○書道 半切以下

○写真 4ツ切以上全紙以下

※各部門に賞があります。

出品料 無料

申込方法 5月10日から30日までに電話で

展示日時 6月6日(木)～9日(日) 10時～17時

会場 文化センターギャラリー

作品搬入 6月4日(火)、10時から16時までに文化センターギャラリーへ直接(当日搬入できない人は事前に電話で連絡してください)

表彰式 6月9日(日) 16時30分

《申込み・詳細》文化まなび課 ☎⑤094

第52回 測量山山開き大会

5/19(日)

時間 9時30分～14時
 会場 測量山唐松平

※雨天時は26日(日)に延期します

主なイベント

- 室蘭ウオーク…9時15分中央町小公園集合
- ステージイベント…10時30分～14時
ゲーム・お楽しみ抽選会など
- ジンギスカン焼肉販売
(引換券は観光協会です事前に販売)

※当日は車両通行止めなどの交通規制をしますので、できるだけ徒歩でお越しください。

《詳細》観光協会 ☎③0102

市民園芸相談(無料)

青少年科学館 ☎21058

日時 5月11日(土)・12日(日) 9時30分～15時
会場 青少年科学館中庭
内容 庭木・鉢花・洋ラン・盆栽の手入れなど



申告納付は5月31日までに
特別土地保有税

課税課土地係 ☎3014

申告納付の必要な人 平成4年1月2日以降に土地を取得し、平成14年1月1日現在、合計面積が5千㎡以上の土地を保有している人

申告と納付方法 課税課に備え付けの申告書で納付

ご利用ください
子どもショートステイ

子ども家庭課 ☎2494

保護者の疾病、出張、出産、看護などで養育が一時的に困難となった場合にお子さんを一定期間預かります。

対象 18歳未満の子供

利用期間 原則1週間以内

実施施設 児童養護施設わかすぎ学園(母恋南町5-5-39)

利用料 (1人1日につき)

○2歳以上：前年度分市民税非課税世帯1千840円、その他の世帯4千650円

○2歳未満：前年度分市民税非課税世帯2千360円、その他の世帯6千600円

※生活保護世帯は無料

ガーデニングの
情報をお寄せください

室蘭を緑いっぱいにする会事務局(市・花みどり公園課内)
☎2601、ファクス☎2091

室蘭を緑いっぱいにする会では、ガーデニング写真パネル展の開催を計画しています。

庭先など、皆さんの周りにコンテナガーデンやハンギングバスケットなどを使ったガーデニングがありましたら、お知らせください。多くの情報をお待ちしています。

消火栓の点検をします
濁り水に注意を

消防本部警防課 ☎4132
水道部給水課 ☎6017

消防署では、市内全域で消火栓の点検を行います。点検による放水などで水道水が濁ることもありますが、間もなく復旧します。



ますのでご協力をお願いします。なお、長時間濁りが続く場合は連絡してください。

期間 5月1日～6月17日(土・日・祝日を除く) 13時～16時
※点検地域は、当日消防車両で広報します。

子供が産まれたら
児童手当の申請を

子ども家庭課 ☎2494

対象 小学校入学前の児童を養育し、前年度の所得が一定額未満の人

※平成13年5月から14年4月まで、所得制限により却下や消滅になった人でも、平成12年中に比べ13年中の所得や扶養人数の変わった人は認定になる場合がありますので、再度、申請してください。

※詳細は子ども家庭課に問い合わせてください。

小学校の新入学女子児童に
防犯ブザーを配付

教育委員会学校教育課 ☎25055

児童・生徒の通学時の安全性を高めるため、市内の小中学校の女子児童・生徒に配付している携帯用防犯ブザーを、小学校の新入学女子児童にも配付しました。ブザー警報音が鳴った場合、児童・生徒の安全を確認した後、警察署と各学校まで連絡してください。ご協力をお願いします。

花壇コンクールに
参加しませんか

対象 学校、町内会、職場などの団体
審査日 9月上旬
申込方法 花みどり公園課に備え付けの申込用紙で直接
※花壇の大きさ、花の種類は自由(個人の庭を除く)
※フラワーマスター(草花や木の専門家)から助言、指導の希望がありましたら事務局へ連絡してください。

《申込み・詳細》

室蘭を緑いっぱいにする会事務局(市・花みどり公園課内)
☎2601

7月1日 新市民会館オープン

新市民会館こけら落とし

たべぎょうこ 田部京子

ピアノリサイタル(無料)

対象 市民
日時 7月6日(土) 15時
定員 512人

(定員を超えた場合は抽選)
申込方法 5月31日までに往復はがきに住所、氏名、年齢、電話番号を記入し郵送

新市民会館の愛称を募集

7月1日、新市民会館がオープンします。そこで、広く皆さんに親しまれ、愛される施設となるよう愛称を募集します。

応募資格 市民

応募方法 5月31日までに各サービスセンター、文化センター、市民会館に備え付けの応募用紙で直接または、はがきに愛称とその理由、住所、氏名、年齢、電話番号、職業を記入し郵送(ファクスも可)

《申込み・詳細》

文化まなび課
〒051-0016幸町6-23
☎23156
ファクス☎23158





中島公園水泳プールオープン
市体育協会 ☎ 7521

開館期間 5月16日～10月15日
開館時間 10時～20時
休館日 月曜日(月曜日が祝日の場合はその翌日)
※都合により臨時休館すること
があります。
入館料 大人300円、65歳以上210円、高校生150円、小・中学生70円、専用使用800円(1コース、1時間)



離職者支援資金を
お貸しします

社会福祉協議会 ☎ 1858
生計中心者の失業で生計の維持が困難になった世帯に、再就職までの間の生活資金をお貸しします。
対象 次の全ての条件に該当する世帯
○失業した日から2年(技能修得期間中の場合は3年)以内の人

○就業可能な状態で求職中の人の
○就労することで今後の生活が維持できる人
○雇用保険の一般求職者給付を受給していない人
貸付期間 12カ月以内
限度額 月額20万円(単身世帯は10万円)
利率 年3%

償還期間 貸付期間終了後6カ月間は据置期間(無利子)。その後5年以内に返済
※申し込みには要件を確認する書類と保証人が必要です。詳細は社会福祉協議会にお問い合わせください。

商業統計調査にご協力を
総合政策課 ☎ 2108

商業(卸売業・小売業)を営むすべての事業所を対象として6月1日現在で全国一斉に商業統計調査を行います。
5月下旬から調査員が伺いますので、調査へのご協力をお願いします。

いきいきデイ銭湯で
楽しい1日を(無料)

社会福祉協議会 ☎ 1858
市・福祉総務課 ☎ 2872
市内18カ所の公衆浴場で、健康チェックやレクリエーション、入浴などをしながら地域の人と交流しませんか。
対象
○おおむね75歳以上の一人暮らし、または通院歴のある虚弱



な70歳以上の人の
○介護保険自立認定者で65歳以上の人の

○配偶者の長期入院など特別な事情で、昼間1人になるおおむね75歳以上の人
※詳細は社会福祉協議会または市・福祉総務課へお問い合わせください。

ご利用ください
白鳥台会館

中央サービスセンター
☎ 2421

4月から白鳥台連絡所が白鳥台会館に変わりました。どうぞご利用ください。

開館時間 9時～22時
申込方法 白鳥台会館(☎ 4241)に直接(土・日・祝日を除く)
※料金などの詳細は、白鳥台会館へお問い合わせください。

平成14年度調理師試験

室蘭保健所 ☎ 9131
内線 3657

日時 8月29日(木) 13時30分～16時
会場 ホテルセピアス花壇(入江町1-2)
申込方法 5月27日から31日までに室蘭保健所へ直接

母親科学クラブ参加者募集

対象 市内と近郊に住む女性
会場 青少年科学館実験室
定員 50人(先着順)
受講料 3,400円
申込方法 5月10日から18日までに電話で
※一度納めた費用は返金できません。

日時と内容

月	日	内容
2	1	星座(冬の星座)
6	23	楽しい実験(未定)
12	11	家庭電気(講義など)
12	14	パソコン(基礎的操作)
10	10	家庭園芸(秋の草花)
10	3	地層(室蘭半島の生い立ち)
9	12	地層(室蘭半島の生い立ち)
8	22	室蘭市施設見学
7	11	星座(夏の星座)
7	4	草木染め
6	27	草木染め
6	13	野鳥について(講義)
5	6	野鳥(夏の花観察)
5	23	家庭園芸(美しい花壇の作り方)

10時～12時

青少年科学館 ☎ 1058

青少年科学館の中庭を
無料開放します

期間 5月16日から10月15日までの
開館日
時間 9時～16時

※樹木のせん定や薬剤の散布時、また行事などにより入場が制限される場合があります。なお、ペット連れや、中庭での飲酒はご遠慮ください。
※展示室、温室、プラネタリウムへの入場は有料です。(入場料…大人300円、中学生以下と70歳以上無料プラネタリウム…大人140円、中学生以下40円)

青少年科学館 ☎ 1058

お知らせステーション

自動車税は5月31日までに
胆振支庁課税課☎9131
内線235153

自動車税は、毎年4月1日現在
の所有(使用)者に納めてい
ただく道税です。納期内に納税
しましょう。

自動車税の納税通知書は、5
月10日に発送します。通知書が
届かない時は、ご連絡ください。

サッカーWカップ警備の
ご理解とご協力を

室蘭警察署☎240110

6月1日から7日までの間、
札幌ドームでサッカーワールド
カップ1次リーグの3試合が開
催されます。北海道警察では、
万全の警備をするために、あら
ゆる事を想定した対策をとりま
すので、皆様のご理解とご協
力をお願いします。

事業者の皆さんへ
消費税・地方消費税の
納税は期限内に

室蘭税務署☎24151

消費税と地方消費税は消費者
が負担する税です。納期限を過
ぎても納付されない場合は、延
滞税も納付しなければなりません。
さらに、財産差し押さえな
どの延滞処分を受けることもあ
りますので、期限内に必ず納め
ましょう。

なお、期限内に納付できない
場合はご相談ください。



食生活改善推進員を募集
わかる栄養講座

健康づくり課☎6610

対象 食生活や健康づくりに興
味のある女性
日時 5月30日から10月1日ま
での10日間 10時~15時
内容 栄養・生活習慣病・健康
づくり全般に関する講義、調理
実習、運動など
定員 30人(先着順)
受講料 3千800円(テキスト代
ほか)
申込方法 5月13日までに電話
か直接

精神障害者支援業務の一部を
市が担当しています
健康づくり課☎6610

健康づくり課では「精神障害
者支援業務」の窓口を開設して
います。
業務内容 ○通院医療費公費負
担に関する業務 ○精神障害者
保健福祉手帳の申請受付業務
○社会復帰施設利用に関する相談

糖尿病学ぼう会(無料)
健康づくり課☎6610

対象 健診などで糖尿病と言わ
れたことのある人やその家族、糖
尿病について理解を深めたい人

5月の日程と相談日

日	相談	医
2日(木)	新日鐵室蘭総合病院 川上 敏晃医師	開田医院 博之医師
9日(木)	市立室蘭総合病院 福岡 将匡医師	市立室蘭総合病院 博之医師
16日(木)	日鋼記念病院 室重医師	市立室蘭総合病院 博之医師
23日(木)	市立室蘭総合病院 笹岡 彰一医師	市立室蘭総合病院 博之医師

日時 5月16日(木)・22日(水) (2
1コース) 9時30分~11時30分
会場 保健センター
内容 保健師・栄養士による糖
尿病の話、生活改善のポイント、
体操など
用意するもの 健康手帳(当日
発行もできます)
申込方法 前日までに電話で
※当日は動きやすい服装・靴で
お越しください。

働く人のいきいき健康相談
(無料)
室蘭地域産業センター(室蘭
市医師会) ☎4393
専門医の健康相談を受けてみ
ませんか。
対象 勤労者
時間 14時~16時、18時30分~
20時(夜間)
会場 室蘭・登別保健センター
1階(東町4-20-16)
申込方法 事前に電話で

5月17日(金)	5月16日(木)	5月19日(日)	5月18日(土)
14:30~15:00 東町3丁目イタンキ生活館	10:00~11:00 八丁中央会館	16:15~17:15 市役所西口玄関前	10:00~10:30 御崎町会館
13:45~14:15 東町5丁目 熊合解体工業	11:15~12:15 八丁平会館	15:30~16:00 高砂東公園前	10:45~11:15 御前水町会館
13:00~13:30 輪西市民会館(旧輪西連絡所)	11:45~12:45 知利別3丁目 同潤社(株)車庫	14:45~15:15 水元町セブンイレブン宮本商店	11:30~12:30 市役所西口玄関前
11:30~12:00 大沢町2丁目吉田宅前	12:15~13:15 本輪西会館	14:00~14:30 宮の森町1丁目栄山三ツ和会館	10:30~11:00 清水町会館
10:45~11:15 大沢町2丁目吉田宅前	12:45~13:45 本輪西会館	13:15~13:45 東サレビスセンター	10:00~10:30 母恋町4丁目伊藤宅前
10:00~10:30 大沢町2丁目吉田宅前	11:15~12:15 八丁平会館	12:45~13:15 高砂東公園前	10:00~10:30 母恋町4丁目伊藤宅前
10:00~10:30 大沢町2丁目吉田宅前	10:00~11:00 八丁中央会館	12:15~13:15 高砂東公園前	10:00~10:30 母恋町4丁目伊藤宅前
10:00~10:30 大沢町2丁目吉田宅前	11:15~12:15 八丁平会館	11:45~12:45 知利別3丁目 同潤社(株)車庫	10:00~10:30 母恋町4丁目伊藤宅前
10:00~10:30 大沢町2丁目吉田宅前	11:45~12:45 知利別3丁目 同潤社(株)車庫	11:15~12:15 母恋町4丁目伊藤宅前	10:00~10:30 母恋町4丁目伊藤宅前
10:00~10:30 大沢町2丁目吉田宅前	12:15~13:15 本輪西会館	10:45~11:15 御前水町会館	10:00~10:30 母恋町4丁目伊藤宅前
10:00~10:30 大沢町2丁目吉田宅前	12:45~13:45 本輪西会館	10:15~10:45 港町会館	10:00~10:30 母恋町4丁目伊藤宅前
10:00~10:30 大沢町2丁目吉田宅前	11:15~12:15 八丁平会館	9:45~10:15 港町会館	10:00~10:30 母恋町4丁目伊藤宅前
10:00~10:30 大沢町2丁目吉田宅前	10:00~11:00 八丁中央会館	9:15~9:45 港町会館	10:00~10:30 母恋町4丁目伊藤宅前
10:00~10:30 大沢町2丁目吉田宅前	11:15~12:15 八丁平会館	8:45~9:15 港町会館	10:00~10:30 母恋町4丁目伊藤宅前
10:00~10:30 大沢町2丁目吉田宅前	11:45~12:45 知利別3丁目 同潤社(株)車庫	8:15~8:45 港町会館	10:00~10:30 母恋町4丁目伊藤宅前
10:00~10:30 大沢町2丁目吉田宅前	12:15~13:15 本輪西会館	7:45~8:15 港町会館	10:00~10:30 母恋町4丁目伊藤宅前
10:00~10:30 大沢町2丁目吉田宅前	12:45~13:45 本輪西会館	7:15~7:45 港町会館	10:00~10:30 母恋町4丁目伊藤宅前
10:00~10:30 大沢町2丁目吉田宅前	11:15~12:15 八丁平会館	6:45~7:15 港町会館	10:00~10:30 母恋町4丁目伊藤宅前
10:00~10:30 大沢町2丁目吉田宅前	10:00~11:00 八丁中央会館	6:15~6:45 港町会館	10:00~10:30 母恋町4丁目伊藤宅前
10:00~10:30 大沢町2丁目吉田宅前	11:15~12:15 八丁平会館	5:45~6:15 港町会館	10:00~10:30 母恋町4丁目伊藤宅前
10:00~10:30 大沢町2丁目吉田宅前	11:45~12:45 知利別3丁目 同潤社(株)車庫	5:15~5:45 港町会館	10:00~10:30 母恋町4丁目伊藤宅前
10:00~10:30 大沢町2丁目吉田宅前	12:15~13:15 本輪西会館	4:45~5:15 港町会館	10:00~10:30 母恋町4丁目伊藤宅前
10:00~10:30 大沢町2丁目吉田宅前	12:45~13:45 本輪西会館	4:15~4:45 港町会館	10:00~10:30 母恋町4丁目伊藤宅前
10:00~10:30 大沢町2丁目吉田宅前	11:15~12:15 八丁平会館	3:45~4:15 港町会館	10:00~10:30 母恋町4丁目伊藤宅前
10:00~10:30 大沢町2丁目吉田宅前	10:00~11:00 八丁中央会館	3:15~3:45 港町会館	10:00~10:30 母恋町4丁目伊藤宅前
10:00~10:30 大沢町2丁目吉田宅前	11:15~12:15 八丁平会館	2:45~3:15 港町会館	10:00~10:30 母恋町4丁目伊藤宅前
10:00~10:30 大沢町2丁目吉田宅前	11:45~12:45 知利別3丁目 同潤社(株)車庫	2:15~2:45 港町会館	10:00~10:30 母恋町4丁目伊藤宅前
10:00~10:30 大沢町2丁目吉田宅前	12:15~13:15 本輪西会館	1:45~2:15 港町会館	10:00~10:30 母恋町4丁目伊藤宅前
10:00~10:30 大沢町2丁目吉田宅前	12:45~13:45 本輪西会館	1:15~1:45 港町会館	10:00~10:30 母恋町4丁目伊藤宅前
10:00~10:30 大沢町2丁目吉田宅前	11:15~12:15 八丁平会館	0:45~1:15 港町会館	10:00~10:30 母恋町4丁目伊藤宅前
10:00~10:30 大沢町2丁目吉田宅前	10:00~11:00 八丁中央会館	0:15~0:45 港町会館	10:00~10:30 母恋町4丁目伊藤宅前
10:00~10:30 大沢町2丁目吉田宅前	11:15~12:15 八丁平会館	0:00~0:15 港町会館	10:00~10:30 母恋町4丁目伊藤宅前
10:00~10:30 大沢町2丁目吉田宅前	11:45~12:45 知利別3丁目 同潤社(株)車庫		10:00~10:30 母恋町4丁目伊藤宅前
10:00~10:30 大沢町2丁目吉田宅前	12:15~13:15 本輪西会館		10:00~10:30 母恋町4丁目伊藤宅前
10:00~10:30 大沢町2丁目吉田宅前	12:45~13:45 本輪西会館		10:00~10:30 母恋町4丁目伊藤宅前
10:00~10:30 大沢町2丁目吉田宅前	11:15~12:15 八丁平会館		10:00~10:30 母恋町4丁目伊藤宅前
10:00~10:30 大沢町2丁目吉田宅前	10:00~11:00 八丁中央会館		10:00~10:30 母恋町4丁目伊藤宅前
10:00~10:30 大沢町2丁目吉田宅前	11:15~12:15 八丁平会館		10:00~10:30 母恋町4丁目伊藤宅前
10:00~10:30 大沢町2丁目吉田宅前	11:45~12:45 知利別3丁目 同潤社(株)車庫		10:00~10:30 母恋町4丁目伊藤宅前
10:00~10:30 大沢町2丁目吉田宅前	12:15~13:15 本輪西会館		10:00~10:30 母恋町4丁目伊藤宅前
10:00~10:30 大沢町2丁目吉田宅前	12:45~13:45 本輪西会館		10:00~10:30 母恋町4丁目伊藤宅前

狂犬病予防集合注射を受けましょう

※実施時間は、多少変動することがありますのでご了承ください。
《詳細》市民生活課☎23382
○集合注射料金は3千40円です。
○狂犬病予防注射券が必要です。
○住所や飼い主が変わった場合、市役所へ届け出
をお願いします。



骨を折らず、ますます健康に
健脚教室(無料)

健康づくり課 ☎ 6610

対象 65歳以上で介護保険に該当しない市民

日時 6月5日(水)・19日(水)、7月3日(水)・16日(火) (4回1コース) 14時~16時

会場 保健センター

内容 体力測定、健康チェック、健脚体操、運動や栄養の講話、太極拳

定員 30人(先着順)

申込方法 5月31日までに電話で
対象 平成12年9月から平成13年3月生まれの子供と母親(再参加はできません)



1歳児の親子遊びと子育て講座
「すくすくクニフ」(無料)

子育て支援センター

「ららん」 ☎ 60002

日時 6月5日・12日・19日
10時~11時30分 水曜日(3回1コース)

会場 子育て支援センター「ら



「ららん」(常盤保育所内)

定員 10組(先着順)

申込方法 5月17日、8時45分
から電話で

消費者講座と

交通安全教室(無料)

市民生活課

☎ 2380・2381

対象 高齢者の団体

内容 ビデオや相談事例で学ぶ消費者講座とビデオや実技を交えての交通安全教室を希望により開催します。

実施期間 5月~平成15年3月

月~金曜日(祝日を除く)

時間 10時から16時までの約90分(講座と教室各45分)

申込方法 電話で

ジュニアヨット教室

市体育協会 ☎ 47521、B

& G財団室蘭海洋センター ☎

22082

対象 小学4年生~高校生

日時 5月26日から9月29日までの第2・4土曜日 13時~16時、第1・3日曜日 9時~12時

会場 B&G財団室蘭海洋センター(絵鞆町4-2-13)
定員 25人(先着順)
受講料 300円(傷害保険料、テキスト代は本人負担)
申込方法 5月14日までにB&G財団室蘭海洋センターおよび市体育館に備え付けの申込用紙をB&G財団室蘭海洋センターに直接

社会人ヨット教室

市体育協会 ☎ 47521、B

& G財団室蘭海洋センター ☎

22082

対象 18歳以上の入

日時 6月1日から28日までの第1・3土曜日 13時~16時、第2・4日曜日 9時~12時、毎週金曜日 19時~20時
会場 B&G財団室蘭海洋センター(絵鞆町4-2-13)
定員 10人(先着順)
受講料 3千700円(傷害保険料、テキスト代を含む)
申込方法 5月28日までにB&G財団室蘭海洋センターおよび市体育館に備え付けの申込用紙をB&G財団室蘭海洋センターに直接



フリーマーケット 出店者募集

日時 5月25日(土) 10時~14時
会場 旧室蘭駅舎
募集出店数 20店程度
参加費 300円
申込方法 5月15日までに電話またはファクスで



《申込み・詳細》
室蘭消費者協会

☎・ファクス ☎ 1580

土地を分譲しています

物件番号	1	2	3
所在地	築地町89番38	築地町89番19ほか4区画	築地町89番32ほか3区画、海岸町1丁目20番
地目	宅地	宅地	宅地
面積	750.09㎡	422.68~13,257.51㎡	1,092.05~1,500.08㎡
分譲価格	27,220千円	4,227~198,863千円	27,541~37,051千円
用途地域	近隣商業・準防火地域	近隣商業・準防火地域	近隣商業・準防火地域
物件番号	4	5	
所在地	海岸町1丁目20番1ほか1区画	日の出町2丁目1番13号	
地目	宅地	宅地	
面積	1,346.16~1,346.35㎡	992.08㎡	
分譲価格	26,789~36,890千円	27,014千円	
用途地域	近隣商業・準防火地域	準工業地域	

●現状のままの分譲となります。
●物件番号3番の区画面積は、購入予定者の要望を踏まえた上で決定します。

申込期間 随時受付(土・日・祝日を除く) 8時45分~17時15分
契約保証金 契約金額の10%
契約の締結 分譲決定の通知を受けた日から7日以内

《申込み・詳細》 土地開発公社 ☎ 6210

とないまち
ホットライン



登別市のお知らせ
「桜」満開の登別へ
お越しください



登別東インターチェンジ付近から登別温泉方向への約1.4kmの区間は、桜の名所として花のトンネルの愛称で親しまれ、毎年5月上旬から中旬にかけて満開の時期を迎えます。また、中旬から下旬にかけては、登別市郷土資料館で、江戸時代に園芸用として品種改良されたという『御衣黄』が花を咲かせます。
《詳細》「花のトンネル」…登別観光協会 ☎ 33311、「御衣黄」…登別市郷土資料館 ☎ 1339

伊達市のお知らせ

カルロス・ラサリ楽団
音楽とダンスを楽しみませんか



アルゼンチンタンゴ「カルロス・ラサリ」四重奏団の演奏会で、ラテン音楽とダンスを楽しみませんか。
日時 6月18日(火) 開場18時、開演18時30分
開場 だて歴史の杜カルチャーセンター
入場料 4,000円(前売券3,500円)
チケット取扱先 カルチャーセンター、エルム多米楽器室蘭店・伊達店、ミュージックショップ国原中央店・中島店ほか
《詳細》伊達メセナ協会事務局(カルチャーセンター内) ☎ 0142-22-1515

対象 3・4歳児とその親
日時 5月28日から7月2日までの火曜日と6月22日(土) 10時～11時50分
会場 祝津児童館

3・4歳児と親のセミナー (無料)
生涯学習課 (〒051-0001 6 幸町6-23) ☎ 5075、ファクス ☎ 6602

対象 市民
日時 5月24日・31日(金曜日・2回1コース) 10時～13時
定員 20人(定員を超えた場合は抽選)
受講料 2千円(教材費)
申込方法 5月16日までに講座名、住所、氏名、電話番号を記入し、はがきかファクスまたは電話で

和紙ちぎり絵講座
勤労婦人センター (〒051-0014 栄町2-11-20) ☎ 3200、ファクス ☎ 7447

対象 15歳以上の人
日時 5月18日(土)・19日(日)・25日(土)・26日(日)(4回1コース) 9時～17時(18日は13時から17時)
会場 青少年研修センター(みゆき町2-16-34)
内容 手当の基本、心肺蘇生法、包帯、急病に対する手当、運搬の方法など

赤十字救急法
救急員養成講習会
日本赤十字社室蘭市地区事務局(市・福祉総務課内) ☎ 2881

内容 親子で楽しむリズム運動、子育ての心構えについての講話
定員 20組(定員を超えた場合は抽選)
申込方法 5月17日までに住所、参加者全員の氏名、電話番号、子供の年齢を記入し、はがきかファクスで
※6カ月以上の子供は託児もします。希望者は該当する子供をまるで囲んでください。

対象 高校生以上
日時 6月15日(土)・16日(日)・22日(土)・29日(土)、7月6日(土)・7日(日)(5回1コース)
※6日は初心者、7日は初・中級者
会場 室蘭工業大学ほか
定員 初心者10人、初級者(ハンディ36以下)8人、中級者(ハンディ35～30程度)8人(先着順)
受講料 7千800円(別途諸経費が必要)
申込方法 5月10日から6月10日までに室蘭工業大学地域連携推進室に備え付けの申込用紙に受講料などを添えて直接

対象 30人(先着順)
受講料 3千円(教本代、保険料など)
申込方法 5月9日までに事務局に備え付けの用紙で

室蘭工業大学公開講座
ライフスポーツ ゴルフコース
室蘭工業大学地域連携推進室 ☎ 5023

対象 高校生以上
日時 6月15日(土)・16日(日)・22日(土)・29日(土)、7月6日(土)・7日(日)(5回1コース)
※6日は初心者、7日は初・中級者
会場 室蘭工業大学ほか
定員 初心者10人、初級者(ハンディ36以下)8人、中級者(ハンディ35～30程度)8人(先着順)
受講料 7千800円(別途諸経費が必要)
申込方法 5月10日から6月10日までに室蘭工業大学地域連携推進室に備え付けの申込用紙に受講料などを添えて直接

「男女共同参画社会」という言葉を聞いたことがありますか。難しそうだと思うかもしれませんが、女性も男性も自分らしく生き生きと暮らしやすい？社会のことをいいます。
日本国憲法には、個人の尊厳と男女の本質的な平等が明記されていますが、実際には「男だから」「女だから」と性別だけで役割を決めてしまうことが多いのが現状です。
男だって家事の好きな人もいるし、女だって大仕事が得意な人もいます。そこで、男女が互いにその人権を尊重しながら、責任も分かち合い、性別に関係なく、個性と能力を十分に発揮できる社会が男女共同参画社会です。

男女共同参画社会と女の豊かな未来
男女共同参画社会ってなあに？



「女の役目」と言われるものが多いのですが、自分らしく生きるために、社会のあらゆる分野で男女が平等に参画できる社会を築きたいものです。
私たちの周りには、まだまだ慣習的に「男の仕事」「女の役目」と言われるものが多いのですが、自分らしく生きるために、社会のあらゆる分野で男女が平等に参画できる社会を築きたいものです。

今月号からシリーズで、男女共同参画社会について、皆さんと一緒に考えていきたいと思いますので、意見や要望、質問などのある人は生涯学習課男女共同参画計画までお寄せください。



生涯学習課男女共同参画計画(胆振地方婦人会館内)

☎ 8184



幼児安全法講習会 (無料)

子育て相談ふれあいセンター
☎ 6246

対象 幼児期に起こりやすいけがや事故の予防と手当について学びましょう。

対象 1歳から3歳児の親 ※両親の参加も可。講習中は託児もします。

日時 6月15日(土) 9時45分～11時45分

会場 青少年研修センター(みゆき町)
定員 30人(先着順)
講師 日本赤十字社幼児安全法指導員

申込方法 5月17日から24日までに電話で
ボランティアを
学びませんか(無料)
社会福祉協議会 ☎ 1858

対象 市民
日時 6月6日・20日、7月4日・18日・25日、8月1日・22日の木曜日 13時30分～15時30分(7月25日は10時30分から15時30分まで)
会場 びあ26障害者福祉総合センターほか
内容 市の福祉担当者とボランティア実践者の講義、施設見学

介護実習など
定員 20人程度(先着順)
申込方法 5月7日から10日までに電話で
ソフトテニス教室
ソフトテニス連盟(天沼)
☎ 1069

対象 小学生以上
日時 5月11日から9月21日までの土曜日・10回 13時～16時
会場 高砂テニスコート
受講料 小・中学生2千円、高校生以上4千円
申込方法 5月11日、13時から高砂テニスコートで直接(雨天の時も受け付けます)
※当日から講習を始めるので、テニスのできる服装と、テニスラケットを持参してください。

1・2級技能士コース
通信訓練講座
北海道職業能力開発促進センター
☎ 011-640-8823

募集科目
○1級訓練科目(8科)：機械加工科、仕上げ科、板金科、配管科、機械・プラント製図科、建築大工科、機械検査科、建設機械整備科
○2級訓練科目(23科)：機械加工科、仕上げ科、板金科、塗装科、電気機器組立て科、铸造科、配管科、金属熱処理科、鉄工科、機械・プラント製図科、機械検査科、ほか12科
受講期間 標準1年間、通年開

おわびと訂正
4月号13ページ「市民のための健康診査」の中で、ウイルス肝炎検査の対象とマンモグラフィーの料金に誤りがありました。正しくは、ウイルス肝炎検査の対象は、40歳、45歳、50歳、55歳、60歳、65歳、70歳で、マンモグラフィーの料金は2,200円です。おわびして訂正いたします。また、ウイルス肝炎検査の名称が肝炎ウイルス検診に変わりました。
《詳細》健康づくり課 ☎ 6610

講
受講料 1級8千510円、2級6千390円
※詳細は北海道職業能力開発促進センターへお問い合わせください。

第1回教育委員会臨時会報告
報告事項
教育委員会組織機構の改正について、市長より同意がありました。
決定事項
法律の改正、条例の制定または改正などに伴い、教育委員会規則を改めました。
4月の教育委員会定例会報告
報告事項
第1回市議会定例会議事内容の報告がありました。
《詳細》教育委員会総務課
☎ 5101

あなたはマナーを守っていますか

犬や猫の放し飼いは
狂犬病予防注射を受けないのは
畜犬登録をしないのは

ダメ

フンで道路や公園を汚すのは
新聞・郵便配達の人などに迷惑をかけるのは
野良猫にみだりにエサを与えるのは
犬や猫を甘やかすのは

エキノコックス症の予防のために

キツネを媒介としたエキノコックス症に感染しないよう、次のことに注意しましょう。

外出後は手洗いを
生ごみなどはきちんと処理
生水は飲まない
キツネをえづけしたり触れたりしない
犬の放し飼いは絶対にしない

市民生活課市民衛生係 ☎ 2382

住宅の解体工事には「分別解体の届け出」が必要です

5月30日から、建物を解体する業者は、建設廃棄物を分別しながら解体し、これを再利用することが義務付けられます。これに伴い、建物を解体する家主には次のような役割があります。

- 請負業者から分別解体などの計画について説明を受ける。
- 分別解体の届け出を道へする。
- 工事契約の時に分別解体などの費用を明記する。
- 請負業者から再資源化などの完了報告を受け、再利用されたことを確認する。

届け出が必要な工事

- ・建築物の解体 床面積80㎡以上
- ・建築物の新築 床面積500㎡以上
- ・建築物の修繕・模様替え 1億円以上
- ・その他工作物に関する工事 500万円以上

北海道都市建設部建築指導課 ☎ 011-231-4111 内線29-464

● 相 談

相 談 名	実 施 日	時 間	会 場	申 込 み ・ 詳 細
弁護士の無料法律相談 ※前月の25日(休日の場合は翌日) から受け付け(1回5人・先着順)	毎月 第2・4土曜日	9:30~12:00	中小企業センター	市民生活課市民相談室 ☎2703
市民相談 (金銭・土地等生活の悩み)	月~金	8:45~17:15	市役所1階市民相談室	
精神障害者の社会復帰施設利用など の相談	9日(木)	9:30~11:00	保健センター	健康づくり課 ☎6610
	22日(水)	13:00~16:00		
身体障害・知的障害のある人と家 族のための相談 (就職・結婚・医療・年金・施設入所 などへのアドバイス)	17日(金)	13:00~16:00	びあ216 (障害者福祉総合 センター)	びあ216 ☎6611 ファクス☎1003
夜間納付・相談 (市税・国民健康保険料・介護保険 料)	13日(月)~24日(金) (土・日除く)	17:15~20:00	市 税……………納 税 課 ☎2314 国民健康保険料……………保険年金課 ☎3024 介 護 保 険 料……………介護保険課 ☎3029	
夜間納税相談 (納付もできます)	27日(月)~31日(金)	17:15~19:00	納税課	納税課 ☎2314・3177
行政相談委員による定例行政相談 (国や道、市の行政に関する相談)	16日(木)	13:00~15:00	中小企業センター	市民対話課 ☎2193

● 保 健

会場は保健センター(東町4-20-6)

健康づくり課☎6610

行 事 名	実 施 日	時 間	対 象 ・ 内 容	料 金	持 ち 物	申 込 方 法
4カ月児健診	23日(木)・24日(金)	12:30~ 13:30	平成14年1月出生児(個人通知)	無料	母 子 手 帳	当 日 直 接
1歳6カ月児健診	9日(木)・10日(金)		平成12年9月出生児(個人通知)			
3歳児健診	15日(水)・17日(金)		平成11年4月出生児(個人通知)			
予 防 接 種 ツベルクリ 反応検査	27日(月)・28日(火)	13:00~ 13:45	3カ月から4歳未満児 27日…13年12月出生児(個人通知) 28日…14年1月出生児(個人通知)	無料	母 子 手 帳	当 日 直 接
フッ素塗布	16日(木)・20日(月)・ 21日(火)	13:00~ 14:45	1歳3カ月から3歳3カ月児 平成13年2月出生児(個人通知)	800円		予 約 制
ここま相談広場	13日(月)	9:30~11:00	計測や相談ごとのある乳幼児			
健(検)診後の相談	7日(火)	13:00~ 16:00	健(検)診を受けた人、受診を迷って いる人			当 日 直 接
女性のための相談	15日(水)	9:30~11:30	女性の体に特有な悩みのある人	無料		
体と食事の健康相談	20日(月)	13:00~ 16:00	保健師と栄養士による個別相談を 受けたい人			予 約 制
健康相談	毎週月・水・金	10:00~11:30	健康全般の相談を受けたい人			当 日 直 接

※5月から「乳幼児相談」が「ここま相談広場」に変わります。ここま相談広場が終了後、保育士による親子あそびのコーナーもありますので、ぜひお越しください。

今月の納期：軽自動車税、特別土地保有税「納期限は5月31日」
今月は市税などの「滞納整理強調月間」納付を済まされていない人はお早めに(夜間納付・相談は右表参照)

春から『やる』と成績急上昇!!

大学受験・短大・看護受験

新学期生受付! ☎(0143) 45-1680(代)
(受付時間)AM10:00~PM9:00

代ゼミサテライン予備校

●輪西教室●高砂教室●東室蘭教室●白鳥台教室●港北教室●新生教室

小・中・高学習指導・受験指導 社団法人 全国学習塾協会正会員

工大進学セミナー校



工大進学セミナー

室蘭市東町2丁目27番4号 TEL.0143-45-5950

本 部 / 〒050-0072 室蘭市高砂町1丁目44-13

「映画がおれに人生を 教えてくれたんだ」

パンフレットやポスターを参考に
して書いた下書きに、一つ一つ色
を重ねていく。



昭和43年、旧室蘭駅前に掲げられ
た阿部さん制作の看板。以前こ
の場所には多くの作品が並んでいた。



ものづくりのまち むろらん シリーズ 1

劇場映画の看板職人 阿部政吉さん (あべ まさきち)

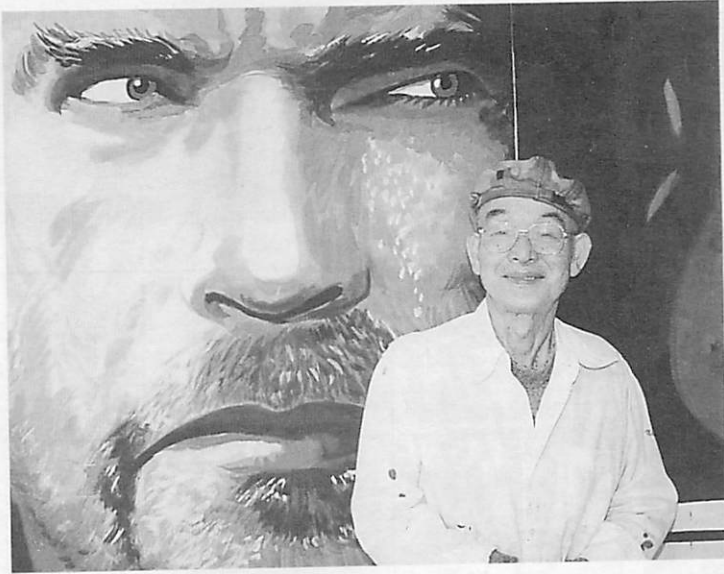

室蘭で生まれ、17歳で町場の看板屋に
奉公。20歳から50歳までは国鉄に勤務。
その後、現在に至るまで主に映画館など
に掲げる手書きの看板制作に従事。アル
バイト期間を含めると、職人歴約40年。
これまでに描いた作品は数知れず、83歳
にして今なお現役の職人である。

昔は、旧室蘭駅に向かいや街角、中央
町や中島町の映画館に掲げられていた映
画看板。懐かしく思える人も多いだろう。
今では市内で唯一、東町のグランドボウ
ルの壁面に見ることができ。

「映画は世界的文化。裏も表も、ちゃ
んと見せてくれる。善人、悪人がいて観

が言えないことでも教えてくれる。映画
がおれに人生を教えてくれたんだ」と熱
っぽく語る阿部さんは、無類の映画好き
で、今でもよく映画館に足を運ぶ。

「私の年代では、今では理解できない
内容の作品もありますけどね。それでも
やはり映画はすばらしい」

映画好きが高じて自ら選んだこの仕事
に、喜びとプライドを感じているという。
「時代の流れで、将来、この仕事自体
がなくなってしまうかもしれません。そ
れでも描かせていただけるうちは、でき
るだけ長く続けたい。これが私の生きが
いですから…」

こちから 幸町 (編集後記)

▼我が編集室の一番の若手(二)さんが、4
月1日付けで異動。先輩の厳しい指導に
耐えながらの夜遅くまでの原稿書き、こ
苦勞さんでした。交代で、若い女性記者
が加わりました。今後の活躍を期待。(広)

▼(二)氏の異動(広氏参照)と、今月号か
ら広報紙の紙面改定(ま氏参照)。うーむ、
時代は変わるが広報紙の原稿締め切り日
は変わらない。とりあえず、来月からこ
こに参加する(あ)氏、ガンバってね。(裕)

▼すっかり春ですね。ということ、紙
面も気分一新しています。来月からは、
若手の女性記者も誕生しますので、皆さ
んごいきに。ところで、自分はまた若
手のだろっかの5年目もよろしく。(ま)

▼異動により、「広報むろらん」に携わる
ことも、この「編集後記」の欄で最後に
なりました。長い間(2年間)、本当にあ
りがとうございました。これからも「広
報むろらん」をよろしく願います。(二)



人の動き (3月末現在)

人	102,156人	(-1,306人)
男性	49,133人	(- 843人)
女性	53,023人	(- 463人)
世帯	46,869世帯	(-579世帯)