

市政だより

むろらん

1991 **6** NO-723

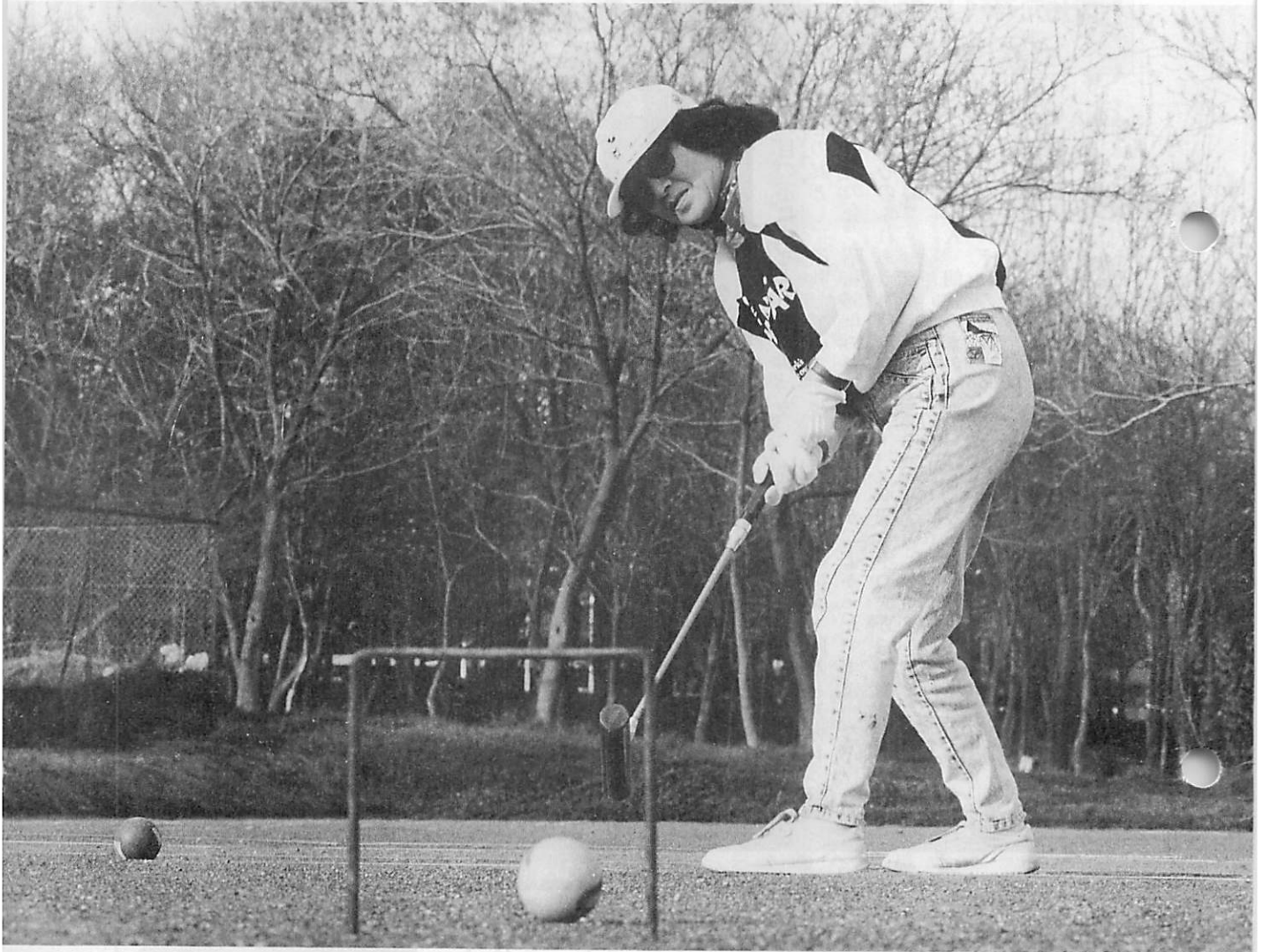

第1ゲート連続通過「89回」

第1ゲート連続通過89回。これは、ゲートボール協会公認の最高記録である。

記録保持者は、高砂町に住む米野よう子さん。2,000人近いゲートボール愛好者の頂点に立つ記録だ。シーズンの幕開けとともに、記録更新に向けてスティックを握る手にも力が入る。

今月の**1**番宣言

ふれあいむろらん あったかランド



ボランティアサークル

『朗読奉仕者の会』

代表 駒木洋子 さん

目の不自由な人たちの声の友、心の友として活動している朗読奉仕者の会。昭和55年の発足以来、心のふれあう奉仕活動を続けていく。

会員は27人。朗読の素人ばかりだが、それぞれの持ち味を生かしての取り組み。

毎月第2・4木曜日に、障害者福祉総合センターとNHKで例会を開催。それぞれに吹き込



地味な活動ながらも、にぎやかで楽しい人がいっぱい

一緒にやろうよ!
Let's Begin

目の不自由な人たちの声の友、心の友として活動している朗読奉仕者の会。昭和55年の発足以来、心のふれあう奉仕活動を続けていく。

会員は27人。朗読の素人ばかりだが、それぞれの持ち味を生かしての取り組み。

毎月第2・4木曜日に、障害者福祉総合センターとNHKで例会を開催。それぞれに吹き込

②4 1596

《問い合わせ》 駒木洋子さん ☎

んだテープを持ち寄り、明るく和やかなムードの中で批評しあい、朗読と親睦に磨きをかけている。

吹き込みは、会員の自宅で行っている。1巻(60分)吹き込むのに、個人差もあるが約2日間かかるという。会員のほとんどが家庭の主婦で、家事の合間をぬっての収録がほとんど。

主に、小説やエッセイ、医学書のほか、毎月の市政だよりを吹き込み、年間約50巻のテープを作成。

吹き込みには、何かと苦勞もあるが、「よかったですよ」などと、聞き手の人から感謝の電話や点字の手紙も寄せられ、会員の励みになっている。

入会には、年齢や性別の制限がなく、本が好きでなければいつでも仲間入りできる。



正確な発音に細心の注意を払いマイクに向かう

企業発 '91

電気工事の技術を基礎に
新製品の開発を目指したい

太平電気(有)



自社製品の量産体制づくりが目標と話す事業部長の諏訪豊さん

電気のことなら何でもOKの太平電気。昭和32年の創業以来、幅広いニーズにこたえ、厚い信頼を多方面から得ている。

同社は、100%近い割合で日鋼から業務を受注していたが、5、6年前から事業転換と多角化を図り、現在は75%程度の受注割合となっているとのこと。

「社員みんなの努力で不況を乗り越えてきました。まだ不安はあります。新技術・新製品の研究・開発に努力し、取り組んでいきたい」と、社長の大家さんと事業部長の諏訪さんは口をそろえる。

多角化への熱意が、蓄積された技術を駆使した「エンドレス・フードロスタ



技術への信頼は厚い

6月の土曜閉庁(休み)は、8日と22日です

街角Now

みんなの伝言板

ジュニア合奏団の団員募集

音楽の楽しさを味わってみませんか。室蘭ジュニア合奏団は、現在、団員が小学生から高校生とその父母を含めて55人。月2回の練習をしている。音楽が好きならだれでも、まったくの素人でも大歓迎だ。年齢などの制限はなく、会費は月300円。詳細は、佐藤さん ☎ 5053

子育てサークルの会員募集

子育てサークル『メルヘンドリーム』では、育児の楽しさやちよつと困ったことをノートに書き、お母さんたちの交流をしている。対象は23歳から36歳で、10歳以下の子供のいる母親。会費は無料で、回覧ノートの郵送料を負担するだけ。詳細は、杉林さん ☎ 5583

シャンシャン共和国建国祭

ユニークなアイデアが売り物のシャンシャン共和国の建国祭が、6月8日と9日に開かれる。期間中の催しは、フリーマーケット、もちまき、アマチュア無線局開設、子ども天国、シャンレモ音楽祭、空手実演、シューティングマッチなど。詳細は、斉藤さん ☎ 4460

みんなの伝言板は、読者の皆さんのコーナーです。会員募集やイベント案内などの情報を、気軽にお寄せください(市内のものに限ります)。営利を目的とするもの、政治、宗教に関するものは、ご遠慮ください。(申込み・詳細) 広報広聴課(幸町1-2) ☎ 1111内線2193



男性の団員がもっと入ってくれば...

観客と心の通い合う芝居を

劇団『むろらん演劇工房』

8
《連絡先》 小柴さん ☎ 44557

札幌の本多劇場での公演を目指し、常設の芝居小屋を根城に、観客と心の通う演劇に挑戦中。「経験がなくても、何かしてみたい、もやもやするものを発散したいという人は大歓迎」という。きっと、いい仲間がたくさんできること請け合いだ。

若 一人たちの張りのある声、エネルギーシユな演技には圧倒された。とにかく、明るく元気だ。「このマチで生きてる実感、ずっと住み続ける気持ち」を、室蘭発の文化メッセージとして送り続けている。

「我が社は、まだまだ発展途上。異種の企業と交流を図り、付加価値の高い製品造りと自社ブランド製品の製造を目指したい」と、抱負を話してくれた。



熱 気がムンムン。芝居のけいこをする人たちの声が、部屋いっぱいに響いていた。一昨年の4月に旗揚げした演劇集団『むろらん演劇工房』は、当初5人でスタート。現在は22

人まで輪を広げ、7月中旬の5回目の公演に向け、けいこにも力が入る。



▲全国的な話題になったエンドレス・フードロースター

▷社名 太平電気(有)
▷所在地 御前水町1-6-30
▷創立 昭和32年4月
▷従業員 53人
▷業種 電気工事業、電気機器修理・販売

会社一口メモ

▷技術的特徴 各種制御装置・受配電設備の設計製作と工事の施工、メンテナンスまでの一貫体制
▷主な新製品 エンドレス・フードロースター

むろらん高原に連れてって

室蘭岳のふもとは市民みんなのレクリエーションゾーン



鐘の鳴る展望台

室蘭岳山麓総合公園の全景

室蘭岳の自然を生かした 市民の快適ゾーンが完成

室蘭岳山麓総合公園は、昭和63年度から平成2年度までの3カ年、『ふるさとづくり特別対策事業』として、整備を進めてきました。

『ふるさとづくり特別対策事業』は、自治省が市町村の進める個性的な地域づくり、財政的な面で支援する制度です。市では、総合計画で位置付けた室蘭岳山麓観光レクリエーションゾーンの一部に導入しました。

この山岳型野外レクリエーション施設は、室蘭岳の大自然を背景に、市民の余暇活動の要望に対応していくと同時に、地域振興の発展を図ることも基本的な方向としています。

また、将来絵鞆・祝津地区の海洋型レクリエーションゾーンとイタンキ地区の海浜レクリエーションゾーンとも連動し、1年を通して自然の中でレジャーを楽しむことができるように整備していきます。

市民の健康増進と青少年の健全育成の場として、有効に活用してほしいと願っています。

自分たちで遊びを作ろう 広場の中には夢いっぱい

この公園は室蘭岳の登山口にあり、

さんろく
■室蘭岳山麓総合公園で自然と遊ぼう

昭和63年度から整備を進めてきた室蘭岳山麓総合公園が完成。7haの公園内には、自然の中で思い思いに楽しむことのできる各広場が配置されています。

この山岳型野外レクリエーション施設を、健康増進、青少年の健全育成などに活用してください。

ねえ、

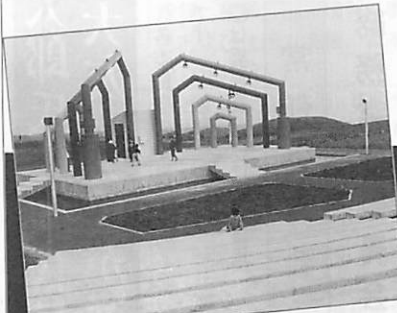

イベント広場…固定席 500、芝生席 1,500、計 2,000 人を収容でき、野外コンサートに活用を



運動広場…芝生を敷き詰めた多目的広場で、地域や団体などのミニ運動会に活用しては



自由広場…キャンプや炊事遠足に最適。白樺林の中で、子供たちも大人も大はしゃぎ



木造のトイレ…むろらん高原の牧場とマッチした『まきはのトイレ』も利用してね



遊び広場…岩場の山に登って大声で叫んでみよう。疲れたら休憩室で一休み



遊び広場…964本の丸太のジャングルは謎の迷路。長さ185mの岩場の長城も楽しいよ

▽料 金 無料
 〔詳細〕都市計画課 ☎11111 内線 2595

『だんバラスキー場』に隣接しています。自由広場、運動広場、イベント広場、遊び広場が、7haの園内に配置されています。

幼児からお年寄りまで、家族、職場、グループなどで、澄んだ空気と緑いっぱいの環境の中で楽しめる公園です。

すでに、キャンプ場として利用されている『自由広場』には、炊事場や野外炉を設置しているほか、ユニークトイレの一つのログハウストイレもあります。一方、芝生を敷き詰めた『運動広場』は、多目的広場として活用されており、冬にはスケートリンクとして多くの市民でにぎわいました。

事業の完了で、新たに音響効果を備えたステージのある『イベント広場』。池、水路、岩場の山、芝生の山、岩場の長城、丸太のジャングル、鐘の鳴る展望台などがある『遊びの広場』が出来ました。

子供はもちろん、大人も一緒に遊べる施設です。休みの日には、むろらん高原で思いきり走り回ってください。

▽利用方法 団体で利用する場合は事前に連絡を。なお、休憩室、ステーションの器具を使用するときは、使用申請書を提出のこと

**議長 平沢康太郎氏 副議長 中西武男氏
監査委員には大友 勇氏が選出されました**



議長 平沢康太郎氏



副議長 中西武男氏



監査委員 大友 勇氏

平成3年第1回市議会臨時会が5月13日に開かれ、新しい市議会議長に平沢康太郎氏、副議長に中西武男氏が選出されました。

また、議員選出の監査委員には大友勇氏が選ばれたほか、4つの常任委員と特別委員などの選任も行われました。

各委員会の委員は次のとおりです。(敬称略)

常任委員会

○は委員長 ○は副委員長

総務常任委員会

○高樋 勝良 ○立野 了子

成田 芳夫 佐藤 潤
大場 博海 安部 博隆
中塚 幸雄 高橋 貢
堀田 繁雄

民生常任委員会

○阿部 勝好 ○山本 雅紀

沼田 俊治 上西 英子
山形 陸 宮下 憲一
加藤喜代志 桜井 孝輝

経済常任委員会

○桜場 政美 ○鈴木 昭二

太田 稔 関根 勝治
成田 通秋 高橋 勲夫
松山 照 佐々木友喜

建設常任委員会

○森 清光 ○山口 信義

滝口 信喜 中西 武男
大友 勇 寺田 忠夫
三沢 敏昭 本間 信義

特別委員会

**白鳥新道・幹線道路
建設促進特別委員会**

○大場 博海 ○宮下 憲一

議会運営委員会

○寺田 忠夫 ○安部 博隆

山口 信義 沼田 俊治
関根 勝治 成田 芳夫
高橋 勲夫 本間 信義

市議会定例会開会予定

※なお、厚生常任委員会はこのたび、民生常任委員会に改称されました。

- 第2回定例会：6月
 - 第3回定例会：9月
 - 第4回定例会：12月
- ※臨時会については、必要に応じてその都度招集されます。

創造しさが、魅力なんです。

NC むろろん
 本店 TEL 22-1025
 支店 TEL 46-4141
 支店 TEL 55-7040
 支店 TEL 88-1645
 支店 TEL 44-5040
 本中本登輪
 島輪別西

まちづくり会議を設置中

あなたの声を、 意見を、 新しいまちづくりに



みんなで新しい室蘭を創造しよう

21世紀の足音が聞こえますかー。

市では、まちづくり会議を市内9地区に設置し、市民の手による特色ある地区づくりを進めようとしています。

市民と行政が一体となって、まちづくりに取り組むことが今、求められています。新しいまちづくりを、一緒に考えてみませんか。

各地区の特性を生かしたバランスのとれたまちを

まちづくり会議は「室蘭市総合計画」を推進するためのキーワードの一つである。市民の手によるまちづくりを、実践するための組織として設置し、特色ある地区づくりを進めるためのものです。

現在、進行中の総合計画は、策定時にも地区会議を設け、広く市民の皆さんの意見を伺い、

まちづくりの主要施策として盛り込んでいきます。これらの施策の推進に当たっては、市民と行政が一体となった取り組みが基本です。

そこで、市民にかかわる施策の実践活動を主に展開するため市民が参加し、意見交換を行う場として位置付けられているのが、まちづくり会議なのです。

活動目標には、①地区の自主的、主体的なまちづくり ②地区の現況を踏まえた可能性と将来像の創造 ③各地区と連帯し、調和のとれたまちづくりを行うなど、難しそうな目標に見えますが、市民の皆さんの声を積極的に行政に反映させ、各地区の特性を最大限に生かし、市全体としてバランスのとれたまちづくりに取り組みうというものです。

潤いのあるまちを目指す各地区のキャッチフレーズ

各サービスセンター単位に分けた9地区のキャッチフレーズを紹介しましょう（これは、各地区から選ばれた委員の皆さんが作成したものです）。

○港南地区：白鳥の翼ひろげる
大橋に 白い帆なびく みどりの港南

○中央地区：潮の香り 港ロマンにあふれる中央 緑豊かな文化とスポーツのまち

○蘭中地区：愛していますか
母なる地球 父なる断崖 鳥が舞う ふれ愛のまち 蘭中

○輪西地区：鉄が語り 砂は唄う 若者のまち ハイテク・ハイソフト・ハイタッチで伸ばそう輪西

○東地区：海と緑 若者集い 心やさしくふれあい豊か みなぎる活力 明日を拓く東地区

○中島地区：山と川を愛し エネルギーマあふれる創造のまち みんなが集う あいらんど中島

○東明地区：花と緑あふれ 国際色豊かな学園街 やすらぎと潤いのあるまち 東明

○本輪西地区：陽光サンさん 豊かな自然 歴史とレクリエーションのまち本輪西

○白鳥台地区：先人の築いた豊かな心 自然と調和した白鳥台



まちに明るい笑顔を広げたい



快適で潤いのあるまちをまちづくり会議で論議しよう

市民と行政が一体となったまちづくりを進めたい

まちづくり会議の活発な活動により、行政と市民が一体となって室蘭のまちづくりを進めることが今、求められています。市民の皆さんも、地区委員の方々とともに、まちづくりに対し積極的な議論をしていただき、まちづくり会議が市民と行政を結ぶ大きな懸け橋となるように支援してください。

《詳細》企画部 ☎211111 内線 2175

ゴミの減量化には 家庭のちよつとした 気配りが大切です。

(ゴミの収集と
処理の巻)



ゴミの収集作業を体験し、その実態にびっくり

増え続けるゴミ。減量化対策は、社会問題であり、どこのマチでも大きな課題です。

そこで、清掃モニターの中から4人の方に、ゴミ収集の体験をしていただき、処理の実態も見てもらいました。

4人の方の体験リポートを紹介しましょう。

ゴミへのゴミ意識を 家庭の中から変えよう

私たちが生活していく上で、必ず排出されるゴミ。現在は、使い捨て文化が広がり、大都市はもちろん、全国のマチで、ゴミの減量化や再資源化に取り組んでいるようです。室蘭も同様です。ゴミの分別収集（昭和38年から実施）の市民への呼び掛け、コンポスト（生ゴミ堆肥化容器）の購入助成制度の実施などを通して、ゴミの減量化を図っています。

しかし、ゴミは依然として減少していません。その原因は、ゴミに対する意識にあると思います。そこで、収集車と一緒に行動し、家庭から出されているゴミの実態と、処理方法を見て聞いてみました。

ゴミステーションの悪夢 まだ使える物がいっぱい

ゴミステーションの状況は、おおむね良好で、しっかり選ばれたゴミ袋がきちんと集められていました。網などでかぶせられた所は収集車に積み込みやすいのですが、金網や木などのボックス型のゴミ箱には、入り口が狭くて奥に体を入れなければ取り出せないものもあり、考え物でした。各地区で作られていると聞き



ゴミステーションに山のように並んだゴミ

ましたが、収集作業する人のことも考慮してみようかと思いました。ゴミステーションにも思いやりを持つべきだと実感しました。

ゴミを捨てるときの基本とも言える燃やせるゴミと燃やせないゴミの分別については、まだまだ実施していません。家庭が多いと、実態を見て感じました。ゴミの分別があいまいで何気なく出しているのか、「ゴミは何もかも一緒」という感覚の人たちの行為なのだろうかと考えさせられ、胸が痛くなりました。食器、衣服、毛布など、まだまだ使える物も捨てられています。収集対象外のタイヤや粗大ゴミなども無雑作に置かれ、切ない気持ちになりました。

ゴミ戦争の戦場のような 神代最終処分場の有り様

燃やせないゴミとして収集されたゴミは、望洋台霊園の近くにある神代最終処分場で処理されていました。2カ所に分けて埋め立て処理を行っていました。タンクやソファ、ベ

わくわく体験隊《ゴミの収集と処理》

体験された 清掃モニターの 皆さん



いしやま ちえこさん
石山千恵子さん
(本輪西町)



かね こ えいさん
金子栄子さん
(東町)



しらはた のりこさん
白幡紀子さん
(天神町)



やはぎ としこさん
矢作敏子さん
(港北町)

神代最終処分場は、まるでゴミ戦

ツドなどが山のように運ばれていて、消費、消費で過ごしている現代生活を考えさせられました。ここにも、まだまだ使用可能なものも多く、苦しい思いになりました。一方の処理場所では、数えきれない程のカモメとカラスがエサを求めて群がっていました。まるで、映画の世界のようでした。カモメは、海辺にいまするものとはかり思っていました。家庭で分別されずに出された生ゴミや食べ物などの燃やせるゴミが、燃やせないゴミとともに運ばれてきたため、カモメがやってくる



無数のカモメが舞う神代最終処分場

とのこと。カラスよりも圧倒的にカモメの数が多くてびつくり。カモメ天国とでも表現しておきましょう。ゴミの分別を怠ったために、マチの環境を自分たちの手で汚している実態を見て、何やら恥しい思いにかられました。

争の戦場のようでした。しかし、こもあと残りわずかで満パイになるため、新処分場を併設する計画があると聞きました。これに掛かる費用は約15億円。15年分のゴミ処分能力を持つ試算が立てられていると聞きましたが、ゴミの出し方や減量化、再利用などを考え、理解し協力してくれる市民が一人でも多くなれば、処理年数の延長も十分可能になるでしょう。ゴミについて、真剣に考えていかなければならない時期に、私たちがいることを実感しました。

ゴミを分別しない市民が 御崎清掃工場の故障原因

燃やせるゴミは、御崎清掃工場で焼却処分していました。昭和55年に完成していましたが、公害防止の設備が充実していません。ゴミを細かく裁

断し、750度に熱した砂の入った炉で焼却するシステムと聞きびつくり。焼却処分と言え、重油などで燃やすことしか思い浮かばない私たちに、新鮮なことでした。しかも、焼却に使用する砂は、ゴミ焼却後に出る砂を再利用。重油も、砂を熱するときだけに使用すること。焼却時に出るガスやちりは、2カ所の機器で処理され、煙突からは、蒸気だけがでているという説明を受けたときは、深く感心しました。残念ながら、この工場でも燃やせないゴミが混じり、機械が故障することがしばしば。そのたびに無駄な修理費が掛かると聞き、ゴミの分別の大切さ、必要性を痛感しました。



増え続けるゴミ。そのストッパーは家庭のマナー

ゴミの出し方と減量化は 環境美化への市民の役割

ゴミを分別して捨てるのは、私たち市民の役目であり、生活のルールの一つではないでしょうか。また、家庭から出されるゴミの処理に掛かる経費のうち、約50%が水分の処理に充てられているとのことでした。家庭でのちよっとした気配りが経費節減になり、私たちが納めている税の無駄使いにならなくなるのです。市でも、ゴミの分別の徹底はもちろ、再資源化や再利用についてもっとPRし、ゴミの減量化に対する意識の高揚を図るべきですね。また、商品を販売する業者も、過剰包装を避けるべきだと思います。行政と市民が、お互いの役割を果たし合い、将来を担う子供たちに良好な環境を贈り届けたいものです。この体験で、ゴミ集積車に書かれている「捨てればゴミ、生かせば資源」の言葉が、強く胸に残りました。



フォーカスアイ



◀来年きれいに咲いてね！ 200人の市民が参加し、スコップを手に1本1本の成長に願いを込めていた 茶津山市民植樹祭(6月12日)



▲春満開 ふれあい音頭でよいよい 家族連れでとっと桜並木を見物。咲き誇る花びらの下で盛りあがる人たちは、春の気分を満喫 母恋富士下桜まつり(5月12日～26日)



▲公園はいつもきれいでありたいね！ ビニール袋を手に空き缶、紙くすなどを拾い、参加者はスッキリさわやか 市民一斉清掃(5月12日)

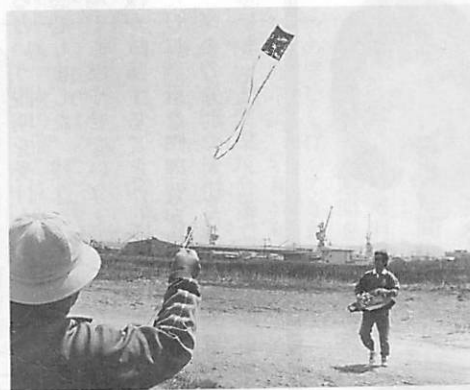

▲春風に誘われて礼文だこもスーイ うなるように天高く泳ぐたこの豪快さに、訪れた100人のファンも大満足。一方、子供たちはミニだこに悪戦苦闘しながらも、楽しいひとときを過ごしていた 室蘭たご揚げ大会(5月6日)

▶小鳥との出会いに心は弾む 森に住む小鳥のさえずりに耳を澄ませながら、双眼鏡で愛らしい姿を追っていた 市民探鳥会(5月12日)





元気いっぱい
夢中してます
☆

私にできることは、きれいなマチの
気持ちよさを知ってもらいたいこと

ひらつか
平塚ハルエさん (77歳)
輪西町2-11-10

「私のできることは、これくらいしかないから。多くの人に助けられたお礼の心でやってるだけなんです」
8年ほど前に脳こうそくで倒れてから、病気がちな日々が続いた。輪西町に引越してきたのは3年前。

それ以来、健康のために始めた清掃は、雨や雪の日以外、今も毎日続けられている。すっかり健康も取り戻し、風邪一つひかなくなつたという。
この平塚さんの清掃奉仕が、地域の人たちの推薦で、平成2年度の清掃実践活動者として表彰された。
元来きれいな好きな性分も手伝い、家の周りから始めた清掃は、町会内から近くにある住宅の周辺にまで範囲が広がった。
「以前はたばこの吸い殻や空

き缶などで汚れていたけど、今はきれいになりました。ただ、最近は燃やせるゴミと燃やせないゴミが分けられていないことと、まだ使える物が投げられているのが気になります」
今日も行き交う人とさわやかなあいさつを交わしながら、ビニール袋と火ばさみを持ち、朝の輪西の清掃活動を続けている。
「きれいなことって気持ちがいいからね」と、さりげなく話す言葉に、一つも気負いがなかった。

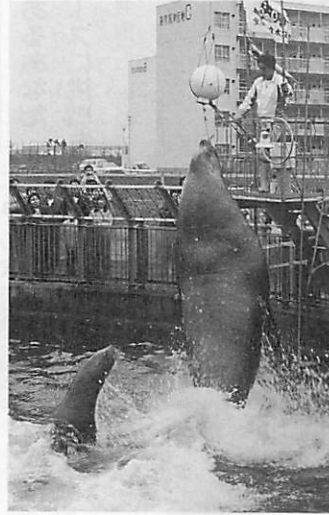

◀今年も豪快にジャンピングアタック トドの一家は今年もやりませす、見ませす。昨年より一層芸を磨き、巨体をものともせず、フワフワや文字書きなどを披露。大勢の人から拍手を受けていた 水族館オープン(4月21日)



▲潮風の香り漂う地球岬ようこそ本州から訪れた観光客に温かいもてなしで、親切にマチを案内。
また、マスコット入りの記念スタンプにも人気集中 室蘭市民観光ボランティアガイド協議会地球岬移動観光案内所開設(4月28日)



▶小さな作家を目指して 文学の愛好者27人が今年も新たに入学。原稿の書き方のイロハを学ぶなど、初講座に緊張しながらも長い道のりの一歩をスタートした
室蘭文学学校開校式(4月23日)

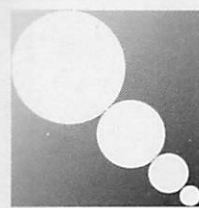

催し

さつき展を開催

青少年科学館と室蘭卓月同好会の共催で、さつきの盆栽約150鉢を展示します。

▽期間 6月15日(土)～20日(木)

※17日(月)は休館日。

▽時間 9時～17時

▽会場 青少年科学館

《詳細》 青少年科学館 ☎22-1058

体育館から

体力に自信のあるあなた

陸上ボートレースに挑戦を

漕艇協会との共催で、室蘭で初めての陸上ボートレースを行います。

この競技は、機械をこぐたびに距離、時間、ピッチなどが、それぞれの力に応じて表示されるメーターを見ながら進められます。ボートの経験がない人も気軽に参加してください。

▽日時 7月7日(日)10時

▽会場 市艇庫(築地町西1号ふ頭)

号ふ頭)

▽対象 中学生以上の男女

▽定員 50人(先着順)

▽参加料 無料

▽申込方法 6月1日(土)から7月6日(土)まで、直接または電話で申し込み

は電話で申し込み



全国各地で盛んに行われている大会(写真提供日本漕艇協会)

※8月にはボート教室を開催。

市民。ベタンク交流大会に

みんなで参加を

だれでも簡単にできる軽スポーツの普及を目的に、市民ベタンク講習会と第3回市民ベタンク交流大会を開きます。

▽日時 6月16日(日)9時30分(受付)

○講習会：9時45分～10時15分

○交流大会：10時15分～12時

▽会場 中島小グラウンド

▽対象 市民または市内に勤務している人

▽受講料 無料

▽申込方法 6月15日(土)まで、電話で申し込み(当日の受付

電話で申し込み(当日の受付

も可)

《申込み・詳細》 市体育館 ☎447521

文化センターから

第36回市民音楽祭

合唱や吹奏楽などの各団体が、練習で磨かれたハーモニーや軽快なリズムを披露します。

▽日時と内容

○第1日：6月22日(土)17時開演(合唱、声楽、オーケストラ)

○第2日：6月23日(日)14時開演(器楽、吹奏楽)

▽会場 文化センター

▽入場料 小学生以上500円

※前売券は400円。出演団体のほか、文化センターと市民会館で取り扱っています。

第9回市民キャリアー

日ごろ、家族や文化サークルなどで、美術創作活動に親しむ人たちの作品を展示します。

▽日時 6月13日(木)～16日(日)10時～18時(16日は17時まで)

▽会場 文化センター展示室

▽内容 絵画、書道、写真など約90点を展示

▽入場料 無料

《詳細》 文化センター ☎22-3156

環境にやさしい 暮らしと社会を求めて

環境月間中の催し

国では、例年6月5日から11日まで、環境週間を設けて各種の催しを行ってきました。

今年も、昭和47年に開かれた国連人間環境会議で、「人間環境宣言」が採択されてから20年に当たるため、5月28日から7月5日までを環境月間としました。

市では、この環境月間にちなみ、次の催しを行います。

環境問題を考える講演会

▽日時 6月11日(火)13時30分～15時

▽会場 胆振地方婦人会館

▽テーマ いま環境問題を考える

▽講師 佐藤直樹氏(室蘭保健所主任技師)

▽申込方法 当日参加自由

公害監視センター一般公開

▽期間 通年

▽時間 10時～16時

▽対象 小学5年生以上(小学生は引率者同伴のこと)

▽申込方法 見学希望日の前日まで、電話で申し込み

《申込み・詳細》 市民生活課 公害対策係 ☎内線2382

ボーナスは、

中期国債ファンド

出し入れ自由・1ヵ月複利

分配率 年5.694%

(平成3年5月8日現在)

『証券貯蓄を拓める』

上光証券(株) 室蘭支店

室蘭市中島町3丁目22番7号 (東室蘭駅西口前) ☎44-1322(代表)

教育委員会だより

新しい社会教育委員を決定

5月定例会報告

5月10日に行われた教育委員会5月定例会では、議案2件の審議と3件の報告がありました。主な内容は次のとおりです。

2人の社会教育委員（松原有寿さんと米田芳子さん）が退任され、後任として、新しい社会教育委員2人を決めました。

〈室蘭市社会教育委員〉

- 佐藤碩夫さん（小学校長会）
- 金野勤子さん（婦人団体連絡協議会）

社会教育委員は、学校長からの代表、社会教育団体からの代表、そして、学識経験者など10人で構成されています。

主な役割としては、社会教育に関する市民の意向を、行政や施設の運営に反映させること。社会教育に関する諸計画の立案などについて、教育委員会に助言し、あるいは意見を述べること。さらに、これらに関する調査研究を行っています。



『みんなの広場』に小・中学生の力作を展示

小・中学生の絵、書道、工作などの作品を、教育委員会（文化センター3階）に展示しています。

授業やクラブ活動、自由研究で作った作品は、いずれも表現力豊かな素晴らしいものばかりです。教育委員会にお寄りの際は、ぜひご覧ください。

〈詳細〉 教育委員会管理課庶務係
☎内線5112

現況届の受付日程

現在「児童手当」または「特例給付」を受けている人は、毎年6月中旬に「現況届」を提出しなければなりません。
この届は、養育状況や前年の所得額などから受給資格を確認するもので、届け出がない場合、6月以降の手当が受けられなくなります。

ホームヘルパー派遣制度の活用を

日常生活が困難な家庭に、ホームヘルパー（家庭奉仕員）が週2回程度訪問し、買い物や掃除などの家事一般をお手伝いします。

※本庁の福祉課では、6月1日から29日まで受け付けています。

ホームヘルパー派遣制度の活用を

日常生活が困難な家庭に、ホームヘルパー（家庭奉仕員）が週2回程度訪問し、買い物や掃除などの家事一般をお手伝いします。

児童手当と特例給付の現況届は6月29日まで



お知らせ

の日程で現況届を受け付けますので、必ず提出してください。

地区	実施日
津恋	13日(木)
西輪	14日(金)
東輪	12日(水)
中島	11日(火)
高砂	10日(月)
本輪西	7日(金)
白鳥台	6日(木)
白鳥台	5日(水)

▷時間 10時～16時

※本庁の福祉課では、6月1日から29日まで受け付けています。

〈詳細〉 福祉課社会係 ☎内線2454

室蘭の紹介とPRに新しい広報ビデオの活用を

新しい広報ビデオ「室蘭」ができました。

全道・全国規模の各種大会や会議などの映像資料として、また、室蘭を紹介しPRする機会

〈詳細〉 高齢化対策室 ☎内線2464

▽対象 ①一人暮らしや寝たきりまたは病気がちのお年寄りがある家庭で、家事に困っている場合
②重度の身体障害者、心身障害者のいる家庭で、家事に困っている場合
▽料 金 所得税が非課税の人は無料。それ以外の人は、前年の所得税額により、1時間当たり200円から650円

▽内容 現在の室蘭の生活環境、技術、港、文化、自然、まつり、プロジェクトなどを日本語版と英語版で紹介
▽規格 ビデオテープ（VHS、ベータ）
▽時間 20分
▽料金 無料
▽申込方法 随時、事前に直接または電話で申し込み
〈申込み・詳細〉 広報広聴課 ☎内線2192

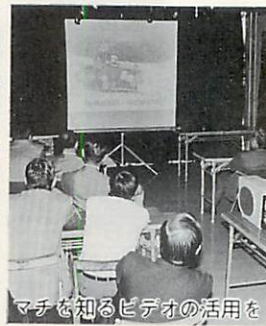

まちを知るビデオの活用を

に、ぜひ活用してください。



たくさん欲しいヒトの
たった1枚。

**新会員
募集中**

日専連室蘭会

本店 室蘭市中央町3-5 ☎22-3118
中島支店 室蘭市中島町1-19 ☎45-3824

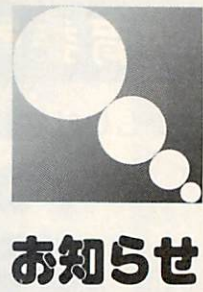

商業 統計調査に協力を

6月下旬から調査員が訪問
商業・事業所統計調査が、7
月1日現在で全国一斉に実施さ
れます。

6月下旬から調査員が各事業
所(者)を訪問します。ご協力
をお願いします。

- 商業統計調査：卸売・小売業
を対象に3年ごとに実施
- 事業所統計調査：会社、官庁、
宗教関係、工場、商店、バー、
キャバレーなどの事業所(者)
を対象に5年ごとに実施

これらの調査は、国や地方公
共団体の政策決定に重要な資料
になるばかりでなく、地域の経
済状況を知る大切な調査です。
なお、調査内容は統計法に基
づき、秘密は固く守られます。
《詳細》 総務課統計係 ☎内線2
219、2220

**住宅・宅地工事資金に
最高300万円を貸し付け**
現在住んでいるマイホームの
増・改築や修繕工事、宅地の防

災工事をしようとする人に、資
金をお貸しします。



▽対象工事 ○住宅の増・改築
工事(住宅用の車庫、物置を
含む)

○修繕工事(外壁、床、屋根の
修繕。台所、浴室の改修。ト
イレの水洗化、浄化槽の設置。
断熱構造化工事などの居住性
を高めるための工事)

○宅地防災工事(がけ崩れ、土
砂流出防止などの工事や宅地
内の雨水排水施設工事)

- ▽貸付金 300万円以内
- ▽利率 年6.2%
- ▽返済期間 15年以内
- ▽返済方法 元利均等毎月払い
- ※担保、保証人が必要です。
- ▽申込方法 随時、備え付けの
用紙で申し込み

《申込み・詳細》 建築指導課 ☎
内線2665

市民交通傷害保険に加入を
4月1日から、室蘭市交通災
害共済が交通傷害保険に変わ
りました。
すでに、旧交通災害共済に加

入している人は満期まで有効で
すが、満期後は、新しい制度に
加入することをお勧めします。
あなたもぜひ、交通傷害保険
に加入しましょう。

▽加入資格 本市に住民登録を
している人

▽保険期間 4月1日(中途加
入者は申し込みの受け付け時)
から翌年の3月31日まで

※毎年、更新手続きが必要。
▽保険料(掛け金) 1人1口
480円(2口まで加入可)

※中途加入者は月割で算定。
▽申込方法 随時、保険料を添
えて市民生活課市民安全係ま
たは各サービスセンターに申
し込み

《申込み・詳細》 市民生活課市
民安全係 ☎内線2379

**家庭用計量器の
無料検査を実施**
家庭で使用している計量器は
正確ですか。



6月7日の計量記念日の行事
として、市では次の日程で家庭
用計量器の無料検査を行います。

この機会に一度、精度を確か
めてください。

月	検査日	検査場所	時間
6月	5日(水)	市役所計量検査所	10:00~12:00
		中島地区	13:30~15:30
	6日(木)	高砂地区	10:00~12:00
		輪西地区	13:30~15:30
	7日(金)	本輪西地区	10:00~12:00
		白鳥台地区	13:30~15:30

▷検査対象の計量器 ヘルスメーター、キ
ッチンスケール、ベビースケール、体温
計、血圧計(自動排気式を除く)

《詳細》 経済調整課計量検査所
☎内線2506

**各サービスセンターの
国民年金の事務取扱日**

毎月1回、各サービスセンタ
ーに、保険年金課の職員が出向
き、国民年金の事務を行います。

- ▽内容 ●住所、氏名変更
- 加入および喪失(脱退)手続き
- 種別変更 ●納付書再発行
- 提出年金裁定手続き ●相談

地区	実施日
津恋	13日(木)
母輪	19日(水)
輪西	11日(火)
東	18日(火)
中島	25日(火)
高砂	4日(火)
本輪西	6日(木)
白鳥台	27日(木)

▷時間 9時~16時

《詳細》 保険年金課国民年金係
☎内線2441

受講生募集中 **室蘭で唯一** 公安委員会指定校
実技試験免除

入学日=毎週 月・水・金・土

合格まで責任指導 **安心コース**
補習時間枠を自由に選べる

全車エアコン・パワステ・FF最新車装備 **エコノミーコース**

室蘭中央自動車学園 お申込み・お問い合わせ
室蘭市高平町56番地 **44-5500**

平成2年度における
個人情報保護制度の実施状況

コンピューターへの記録内容	
業務名	主な記録事項
道市民税 (個人・法人)	氏名、生年月日、住所、所得額、課税標準額、控除条件および控除額、税額、国保情報、事業所名および住所、業種、資本金、設立年月日
軽自動車税	氏名、法人名、住所、車種情報、標識情報、車体番号、取得年月日、賦課額、口座振替情報
固定資産税	氏名、住所、評価額、課税標準額、課税額、土地所在地、路線価情報、土地の面積、土地取得年月日、家屋所在地、家屋の面積、建築年月日、償却資産取得年月日、償却資産取得額、償却資産耐用年数
税収納管理	氏名、住所、課税額、納入額、納入年月日、分納状況、滞納額
国民健康保険	氏名、住所、生年月日、性別、一般・退職・学生・遠隔の保険情報、保険料、課税情報、所得、口座振替情報
国民年金	氏名、住所、生年月日、性別、得喪情報、保険料、免除区分、口座振替情報
児童手当	受給者、生年月日、認定年月日、支給額、児童数、総所得額、支払記録
下水道受益者負担金	氏名、住所、土地情報、負担金額
住宅使用料	入居者情報、家賃、契約年月日、口座振替情報
選挙事務	氏名、住所、生年月日、投票区、登録要件、登録日
保育事務	氏名、住所、生年月日、課税情報、保育料、納入額、納入年月日、滞納額

平成3年度から外部提供の一般基準を決めて対応

市は、平成元年11月6日から、住民基本台帳などのコンピューター処理を開始しました。これに伴い、市民のプライバシーを守るため、条例に基づく個人情報保護制度を実施しています。昨年の4月1日から今年の3月31日まで、コンピューターに記録した個人情報には次のとおりです。

また、個人情報の目的外利用、

(1) 外部へ提供することについて、外部への提供（法令または他の条例に特別の定めがあるものを除く）および自己に関する情報の開示請求などはありません。なお、室蘭市個人情報保護審議会の意見を聴き、今年4月1日から、外部へ提供できる場合の一般の基準を、次のとおり定めました。

- ① 外部へ提供することについて、あらかじめ本人の同意を得ているとき
- ② 個人の生命、身体、健康または財産に対する差し迫った危険を避けるため、やむを得ないとき
- ③ 国、他の地方公共団体などが、職務を行うために必要な照会に対する回答

《詳細》 電算機導入準備室 ☎ 内線2711

市民みんなの力で暴力のないマチを

市では、安心して暮らせるマチづくりに向けて、暴力追放運動を進めています。

6月になると市内の各地域で祭りが始まります。祭りに付きもの露店は、多くの場合暴力団とつながりを持ち、暴力団の

有力な資金源になっています。

今年も警察署をはじめ、国道などの関係機関と連携し、市内の祭り、各種行事、イベントなどから暴力団と関係のある露店を排除していきます。市民の皆さんのご協力をお願いします。



楽しい祭りづくりに私たちも一役

楽しい手づくり露店に
アイデアと情報を提供

市民がみんなで作る祭りでは、

あなたも手づくり露店に挑戦してみませんか。市では、各地域の祭りのアイデアや情報の提供、出店の方法、道路占用、公共用地の使用など、できる限りの応援をしています。気軽に相談してください。《詳細》 市民生活課市民安全係 ☎ 内線2377

小学・中学・高校・看護医療

「教育の原点」は人から人と私達は考えます。

無料体験学習受付中

「間違いない塾選び」は実際にその塾の授業を受けてみる事です。そして、自分自身で判断して下さい。



北海道総合教育指導センター
室蘭総合進学教室

問い合わせ・申し込みは
(本部教室)

☎45-1088

本部/室蘭市寿町1丁目5番3号(大川原脳外科病院隣)

13:00~21:00



お知らせ

老人実態調査に協力を

6月1日現在で、老人実態調査を行います。

民生委員が、65歳以上のお年寄りがいる家庭を訪問します。で、ご協力をお願いします。

▽対象 市内に住み、昭和元年12月31日までに生まれた人（老人施設に入所している人は除く）

〔詳細〕 高齢化対策室 ☎内線2464

簡単な手続きで確実な振替納付(税)の利用を

税金などを、各納期ごとに預貯金口座から自動的に振り替えられる振替納付(税)を利用してください。簡単な手続きで、確実に納付(税)することができます。

▽科目 市・道民税、固定資産税(土地・家屋・償却資産・都市計画税を含む)、軽自動車税、国民健康保険料、国民年金保険料、住宅使用料、上水道料

▽申込方法 預・貯金通帳と登録印鑑を持参し、各金融機関、郵便局、サービスセンターおよび各担当課に申し込み

録印鑑を持参し、各金融機関、郵便局、サービスセンターおよび各担当課に申し込み

口座振替のしくみ

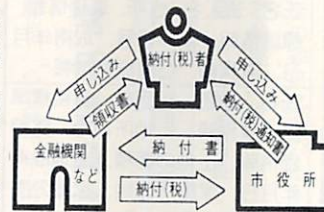

〔詳細〕 ○市税：納税課管理係 ☎内線2312、2320

○国民健康保険料：保険年金課 ☎内線2436、2444

○国民年金保険料：保険年金課 ☎内線2441、2446

○住宅使用料：住宅課 ☎内線2683、2684

○上・下水道料：水道部営業課 ☎内線46117

固定資産税の基礎となる路線価を公開

平成3年度から、固定資産税の基礎となる市内33地点の路線価を公開しています。

▽期間 4年3月31日まで ※毎月第2・4土曜日と日曜、祝日は除きます。

▽場所 課税課(本庁舎3階)

※電話による照会や資料、図面の複写はできません。〔詳細〕 課税課土地係 ☎内線2301



相談

心身障害者と家族のための更生相談

身体障害者、精神薄弱者および家族の生活上の問題について、相談所を開きます。

▽相談日 6月20日(木)

▽時間 13時～16時

▽会場 障害者福祉総合センター

〔詳細〕 障害者福祉総合センター ☎内線2196

無料法律相談 毎月第1・3土曜日

▽相談日 6月1日 山本 松男弁護士 6月15日 村上 弘弁護士
▽時間 9時30分～12時
▽場所 本庁市民相談室
▽定員 5人(先着順)
▽申込方法 予約制。電話で申し込み

市民相談室の利用を

日ごろ、金銭貸借、土地、家屋、離婚問題などで困っている人や悩んでいる人は、市民相談室を気軽にご利用ください。

▽相談日 毎週月曜日～土曜日
〔詳細〕 広報広聴課市民相談室 ☎内線2196

講座名	開講日	時間	教材費	定員
中高年齢労働者福祉センター 健康講座 (港北町1-6-2) ☎553040	6月8日～7月27日	13時～15時	500円	12人
バドミントン (初心者)	毎週土曜日 8回	13時～15時	500円	12人
ラケットテニス	6月8日～7月27日	13時～15時	500円	12人
いけ花	毎週土曜日 8回	10時～12時	1千円 (1回)	10人
洋裁	6月14日～8月2日	10時～12時	実費	5人

▽対象 市民(45歳以上の中高年齢者を優先し受け付け)

▽受講料 45歳以上は1回100円、45歳未満は1回200円

▽申込方法 6月4日(火)から7日(金)まで、直接または電話で申し込み(先着順)

今、勉強のスタイルが変わる。

JET LINES 学習システム 小・中・高 在宅学習生受付中!

◎好きな時間に、自分のペースで勉強できる。パソコン通信学習システム。
◎入試・中間・期末テスト対策にも威力を発揮。

体験学習、3日間無料貸し出し実施中!

お問い合わせ ☎(0143)45-1445 *お申し込みはお電話で、
<受付時間>13:00～21:30

(株)ラインズ・コーポレーション胆振地区特約店
ラインズ室蘭・日本教育工学社(株)
〒050 室蘭市東町2丁目19番8号(三谷ビル2F)



庭木の園芸教室を開催

▽日時 6月23日(日)10時～12時
 会場 入江運動公園(集合場所は入江陸上競技場前)
 内容 庭木のせん定と病害虫の防除



▽講師 矢野隆平氏(日鋼工)

講座名	開講日	時間	教材費	定員
パンの花	6月13日～10月31日 毎週木曜日 15回	13時～15時	実費	10人
茶道	6月26日～9月25日 毎週水曜日 10回	13時～15時	実費	10人
手話	6月5日～7月31日 毎週水曜日 9回	18時～20時	実費	15人

▽対象 身体障害者、手話講座は健常者
 申込期間 6月1日(土)～8日(土) (先着順)
 申込方法 電話または直接申し込み
 ※来館が困難な人には「はるかぜ号」を運行します。

障害者福祉総合センター生きがい講座 (〒050 東町2-1-19) ☎456611

講座名	開講日	時間	教材費	定員
洋裁	6月25日～8月13日 毎週火曜日 8回	18時～20時	実費	30人
工芸	7月5日～8月2日 毎週金曜日 5回	10時～12時	実費	30人

▽申込方法 洋裁は6月15日(土)、藤工芸は6月25日(火)まで、はがきに講座名、住所、氏名、電話番号を記入し申し込み(先着順)。後日受講できる人に連絡

勤労婦人センター婦人技能講座 (〒051 栄町2-1-20) ☎内線3003201

危険物取扱作業の保安に関する講習会

▽対象 危険物取扱者免状の交付を受け、現在危険物の取扱作業に従事している人

営(株)緑化事業部長
 受講料 無料
 申込方法 当日参加自由
 申込み・詳細 室蘭を緑いっぱいにする会事務局(都市計画課緑化公園係内) ☎内線2601



他機関

無料特設人権相談所を開設

札幌法務局室蘭支局と室蘭人権擁護委員協議会は、人権問題、借地、借家、金銭貸借、登記、戸籍、家族問題などについて、無料特設人権相談所を開きます。
 相談日 6月17日(月)
 時間 10時～15時

海上保安庁の職員募集

▽受験資格
 (1) 船艇職員 昭和27年4月2日以降に生まれた人で、5級海技士(航海・機関)以上の免許を有する人
 (2) 航空機職員 昭和32年4月2日以降に生まれた人で、次のいずれにも該当する人
 ・高校を卒業または同等の学歴がある人
 ・飛行機またはヘリコプターの事業用操縦士資格以上の技能証明のある人
 ・採用時に有効な第1種航空身体検査証明のある人
 (3) 無線従事者 昭和27年4月2日以降に生まれた人で、次のいずれにも該当する人
 ・高校を卒業または同等の学歴がある人
 ・第2級総合無線通信士以上の免許を有する人
 ・第2級陸上無線技術士以上の免許を有する人
 ※9月までに免許を取得見込みの人も含む。
 受付期間 6月7日(金)～21日(金)
 詳細 海上保安部管理課 ☎3132

▽会場 丸井デパート
 詳細 札幌法務局室蘭支局 ☎46738

学力・志望校別指導の平野ゼミ。がんばる君を応援します!

小6～中3 夏期講習会受付中! お申し込み・お問い合わせ ☎43-7715 (受付時間 10:00～20:00)

全国私塾連盟公認・室蘭地区代表校

平野ゼミナール

本部教室/室蘭市知利別町2-14 ☎43-7715

- ワンランク上をねらう選抜クラス・超選抜クラス。(室蘭・登別市内のトップクラスが集まる精鋭クラス)
- 実力派講師陣による熱意あふれる受験指導。
- 授業に集中できる落ち着いた学習環境とシステム。



他機関

**救助方法と応急処置を学ぶ
日赤水上安全法講習会**

水泳上の諸注意やおぼれた人の救助方法と応急処置を学ぶ講習会を開きます。

全課程（4日間）を修了した人には「修了証」、学科と実技試験に合格した人には「救助員適任証」を交付します。

▽期間 6月13日（木）～16日（日）

▽時間 9時～17時

▽会場 ニッテツスポーツセンター（中島本町1-3-1）

▽対象 2種類以上の泳ぎができ、さらに、平泳ぎまたはクロールで50m以上泳げる18歳以上の健康な人

▽受講料 2千670円

▽定員 20人（先着順）

▽用意するもの 水着、バスタオル、スイミングキャップ、ノート、筆記用具、昼食など

▽申込方法 6月1日（土）から12日（水）まで、受講料を添えて申し込み

《申込み・詳細》日本赤十字社 北海道支部室蘭市地区事務局

**納税に便利な
納税融資の活用を**

さまざまな事情で納税に困っている人は、便利な融資制度を利用してください。

▽対象 道税および市民税の納税者で、納税貯蓄組合に加入している人またはこれから加入しようとする人

▽融資額 30万円以内

▽利率 年6.8%

▽返済期間 12カ月以内

《詳細》胆振支庁徴収課 ☎29-131 または市・納税課管理係 ☎内線2312

市民の手で

草の根の国際協力を

現在、国際化が進む中、さまざまな分野での国際協力が求められています。

工業大学では、留学生の受け入れを積極的に進めており、13カ国から30人が在学し、年々増えてきています。

慣れない国での留学生生活を応援するため、家庭で不用になった暖房器具、自転車、衣類などの提供をお願いします。

なお、家族と一緒に生活している人もいますので、子供服も必要としています。

（市・福祉課社会係内） ☎内線2453

▽提供方法 随時、工業大学に直接持参

※大型の製品で持参できないときは、運搬用の自動車を用意しますので連絡してください。

《詳細》工業大学学生課 ☎44-181 または市・企画部 ☎内線2178

**鉄道事故を防ぐため
踏切では必ず安全確認を**

大惨事につながる鉄道事故を防ぐため、次のことに注意してください。

○踏切では必ずいったん停止し、安全の確認をする

○警報機が鳴り始めたり、鳴っている間は絶対に踏切内に入らない

○踏切内で万一事故などが起きたときは、慌てずに非常ボタンを押す

○子供たちが、線路横断や線路に入って遊んでいたら注意する

《詳細》JR北海道室蘭保線区 ☎45-2403

**室蘭ルネッサンスから
緑豊かなマチにする
市民植樹祭に参加を**

室蘭ルネッサンスでは、今年も緑豊かなマチづくりを目指し、だんばラスキー場周辺で市民植樹祭を行います。

東ロタリークラブの協力を得て、桜、シラカバなど約200本を用意していますので、ぜひ参加してください。

▽日時 6月8日（土）13時30分

▽場所 むろらん高原室蘭岳山麓総合公園（イベント広場）

▽内容 大谷高校吹奏楽部、緑ヶ丘合唱団の演奏後、14時から植樹

※当日は、12時30分に室蘭駅前から直行バスを運行します。

▽申込方法 当日参加自由

**第2回ルネッサンス大学
八木・三浦両氏の講演会**

室蘭ルネッサンスは、文芸協会、文学館の会と共催で、第2回ルネッサンス大学を開きます。

▽日時 6月23日（日）14時

▽会場 プリンスホテル

▽講師とテーマ

○八木義徳氏：文学するところ

○三浦清宏氏：文学と超能力について

※両氏は、室蘭出身の芥川賞作家です。

▽受講料 500円

▽申込方法 6月22日（土）まで、直接または電話で申し込み

《申込み・詳細》室蘭ルネッサンス事務局 ☎23-6600

寄付

ありがとうございます
ございました
4月分（敬称略）

市に

○医療法人社団上田病院 ○医療法人社団大川原脳神経外科病院

○キリン関連労働組合協議会北海道地域連絡会 ○室蘭海陸通運株

○野村鐵工株 ○特定局業務推進連絡会室蘭西部会 ○室蘭郵便局

○東室蘭郵便局 ○函区内郵便局

ポランティア推進会 ○南大盛電機商会 ○長戸輝雄（知利別町）

○安齋吾郎（沢町）

○室蘭カラオケ愛好会 ○室蘭朗読奉仕者の会 ○宮の森町会婦人部 ○野村貞（寿町）



子供たちも清掃奉仕

大和、大沢小と鶴ヶ島中の児童・生徒がきれいなマチにとごみ拾いの奉仕

むろらん
見て歩記



勢お
チマイベツ川の上流。よく流れる清流が、
いしい水の源

水道水のおいしさ度はどれくらい？

厚生省の基準を軽くクリアする飲みやすさ

家庭で、毎日何気なく飲んで
いる水道水は、安全でおいが
なく、おいしいことが当たり前
のように思われている。

しかし、海外に旅行するとき、
水には十分注意をと言われる。
日本においても、生活・産業廃
水が流れ込んでいる東京の川や
琵琶湖の水を水源にしている水
道水のまずさが、指摘され始め
て久しい。

そこで、今回は室蘭の水道水
についてお知らせすることにし
よう。

日鋼の私設水道が
室蘭の水道の始まり

室蘭の上水道の歴史は、水元
町の奥の鷺別川の水を利用した



チマイベツ浄水場

日鋼の私設水道に始まる。これ
は明治42年から、工業用水と従
業員社宅に飲料水を供給するた
めに設けられたものだ。その後、
大正2年に分水を受け、町民へ
の供給が始まった。

以来、4期に及ぶ水道拡張工
事を重ね、現在に至っている。
チマイベツ・ベトル・鷺別・
富岸・千歳の水源地から取水し、

チマイベ
ツ・知利
別・千歳
の各浄水
場を経て、
16カ所の
配水池か
ら家庭に
届けられ
ている。

おいしい水と安全な
水づくりに努力

ところで、室蘭の水はおいし
いですか。改めて水道水のおい
しさを問われても、ピンとこな
いかもしれないが…。

おいしい水は、①ミネラルが
適度に含まれているとまろやか
になる(蒸発残留物) ②ミネ
ラルの中に含まれるカルシウム
とマグネシウムの量が少なくと
癖がない(硬度) ③においが
ないこと(臭気度) ④有機物
が少ないこと(過マンガン酸カ
リウム消費量) ⑤殺菌のため
の塩素が少ないこと(残留塩素)

などが、条件といわれる。さら
に、水温の低さがおいしさを左
右する重要な要素である。



子供の広場で

「室蘭の水道水は、これらの
条件をすべて満たしています。

また、厚生省の「おいしい水研
究会」の基準値にも合格してい
ます」と、水道部配水課の小塚
水質試験係長は話す。

エキノコックス虫の除去も万
全で、安全な水の供給にも十分
な注意を払っている。
いつまでも、おいしい水を送
り届ける水道マンの努力が、今
日も続けられている。

こちら
幸町



▽ゴミ収集を、清掃モニターの
皆さんと体験した。ゴミの量と
無分別に捨てられている実態を
見て、使い捨て文化の一端をか
いま見た。家庭でのちよつとし
た気配りがゴミの減量化への特
効薬。ゴミ問題を、もつともつ
とPRし、みんなで考える環境
づくりを目指さなければならな
いと感じた。清掃モニターの皆
さんから教わったことも多く、
有意義な体験だった。今後、ゴ
ミ減量化の一環として、原稿用
紙と消しゴムのかすの減量化に
取り組んでみたい。(ほ)

▽毎朝掃除を続けている平塚さ
んが言った「きれいなことつて
気持ちがいいね」という言葉が
マチをきれいにしたいと思う心
なのだろう。また、用事があり
掃除を休んだとき、「病気になる
ったのかと心配してたの」とい
う優しい声がうれしかったと言
う。取材の後話を聞きながら、
久しぶりにすがすがしい気分にな
ることができた。

▽みんなの伝言板に掲載希望の
はがきがきた。市民の皆さんの
反応が、何よりの疲労回復剤だ
けに、大いに活用してほしいも
のだ。(し)

ちびっこ美術館

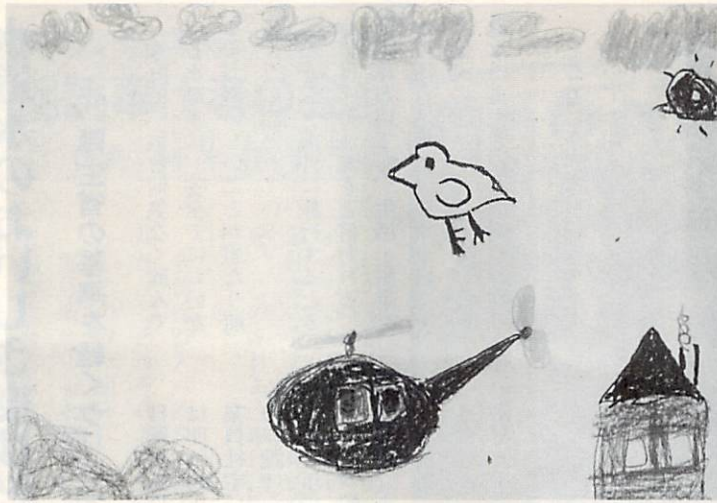

田原 一平 くん
(絵鞆小 1年)



ヘリコプターをそうじゅうして
いるのがほくて、後ろにのつてい
るのがお兄ちゃんです。のりもの
ならなんでも大好き。

大きくなったら、お父さんのよ
うな漁師になって船にのるんだ。



井上 暁 さん
(水元小 2年)



「にじのはし」というお話をか
きました。にじの上をかけている
女の子が私。動物が大好きなので
じゅういさんになりたい。

にじの色がむすかしかった。で
もよくかけたと思うよ。

市政だよりむろらん

(七三三号)

編集
発行

テレホンサービス ☎23-5151 6月の予定 ※24時間放送 (9時~翌朝9時)

暮らしに役立つ10メモ
〈放送内容〉

- 1日(土)・2日(日) 物忘れ防止に適切な運動を
- 3日(月)・4日(火) 酔い止めに効果のある方法
- 5日(水)・6日(木) 1日1回酢の物を食べて成人病を予防
- 7日(金)・9日(日) うつ病患者が増えている
- 10日(月)・11日(火) 快適な布団で人生の3分の1を眠りたい
- 12日(水)・13日(木) 缶詰魚の骨は消化吸収がいい
- 14日(金)・16日(日) 口臭にさよなら
- 17日(月)・18日(火) しいたけの入った網袋はこんなに利用価値がある
- 19日(水)・20日(木) ヘルシーな豆腐料理をもっと食卓に
- 21日(金)・23日(日) がん予防の食事
- 24日(月)・25日(火) 気になる値動き~消費生活モニターから
- 26日(水)・27日(木) 赤身魚は血栓症予防に効果
- 28日(金)・30日(日) ぬいぐるみがせんそくの原因に

北海道室蘭市総務部広報広聴課
〒051-8501 室蘭市幸町一番二号 ☎(0143)22-1111

6月の土曜閉庁(休み)は、8日と22日です。