

市政だより むろらん

59. 7. 15

No. 584

室蘭市民憲章

- 1、健康で働き、明るく楽しい家庭をつくります。
- 1、老人をうやまい、子どもの夢をはぐくみ、あたたかい心のかよいまちをつくります。
- 1、自然を愛し、環境をととのえ、緑豊かなまちをつくりつづけます。
- 1、のびゆく港と、産業を育て、未来を開く希望のまちをつくりつづけます。
- 1、きまわりを守り、教養を深め、文化のかおりあふれるまちをつくりつづけます。



七夕の飾りつけに 和気あいあい

7日は年に一度の「七夕まつり」。「ローソク出せ、出せよ……」と、子どもたちが、ちようちんや空き缶に火をともし、町内会を練り歩く姿も、今ではあまり見られなくなりました。

しかし、子どもにとつては、願いごとを短冊に込めて折る楽しい一日。

この行事にちなみ、お年寄りや子どもの心のふれあいを広げようと、七夕飾りを作る会が6日に開かれ、ここ本輪西地区サービスセンターの会場でも、おじいちゃん、おばあちゃんは大張り切り。子どもたちも、昔ながらの飾りを教えてもらい、「おばあちゃん上手だね」と、少々興奮気味。「おじいちゃん、わたしの飾りもキレイでしょうー」。「ウーン、それはどうやって作ったんだい」など、和気あいあいと言葉を交わしながら、楽しいひとときを過ごしました。

できあがった飾りを一緒に竹笹に飾った後、外に出て花火大会。会場のあちこちでは、子どもたちの歓声とお年寄りの明るい笑い声がいつまでも響きわたっていました。

今月の納期：国民健康保険料（1期）

協力ありがとうございました

結ぶ室蘭～大洗間フェリー航路

港として大きく飛躍

来年3月第1船就航!

▶昭和50年当時の入江地区



▶整備された現在の入江地区



全市民が一丸となって航路誘致に取り組んでいた、室蘭～大洗間フェリー航路が、6月22日認可になりました。
室蘭～大洗（茨城県）間728海里を20時間間で結ぶこの新航路は、在来の本道と関東圏を結ぶフェリー航路より11時間も短縮され、白鳥新道とともに、室蘭地域活性化の起爆剤として、全市民の熱い期待を受けてきました。
大洗航路開設の動きは、昭和44年に、東日本フェリー（株）が室蘭～鹿島（茨城県）間の航路申請をした時から始まり、昭和49年には室蘭港湾計画の中で「首都圏及び北関東を結ぶフェリー航路開設

にむけての整備計画」が定められました。以来、長年にわたり誘致活動がスタート。昭和51年には、茨城県側の受け入れ港が大洗町に決まり、室蘭市、市議会、商工会議所、港湾振興会をはじめとして、地元選出議員や関係業界、労働団体、青年会議所、町内会など、さらには西胆振各市町村の力強いご支援ご協力を得て航路誘致に取り組んできたところです。
この新航路開設は、北関東との物的、人的交流を活発にし、地元経済の活性化に大きな役割を果たすこととなります。今回は全市民とともにこの開設を祝い、これまでの歩みを振り返ってみました。



▲昭和55年4月 本航路促進のため「水戸、大洗観光物産展」を室蘭市で開催

- ◎昭和44年9月 東日本フェリー（株）が、室蘭～鹿島間の航路について免許申請。
- ◎昭和49年6月 室蘭港湾計画の中でフェリー輸送の需要増大に対処するため、「首都圏及び北関東を結ぶフェリー航路開設にむけての整備計画」を定める。
- ◎昭和50年10月 室蘭市フェリー埠頭公社を開設。
- ◎昭和51年4月 北海道知事が茨城県知事に室蘭～大洗航路開設について協力要請。
- ◎昭和51年5月 茨城県は、大洗港をフェリー基地とする方針を固める。
- ◎昭和51年6月 大洗港の整備促進のため、室蘭市、大洗町連名による陳情。
- ◎昭和52年7月 室蘭市と市議会が運輸省などに陳情。



▲昭和55年8月 塩川運輸大臣、三枝運輸政務次官来蘭に際し陳情

- ◎昭和53年10月 室蘭に最初のカーフェリー（室蘭～青森）が就航。
- ◎昭和54年5月 室蘭～八戸間フェリーが就航。
- ◎昭和54年5月 大洗港が重要港湾に昇格。
- ◎昭和54年9月 室蘭市と商工会議所、関係業界代表が茨城県、水戸市、水戸商工会議所、大洗町に要請。

茨城県大洗町

茨城県庁所在地の水戸市から南東に約12^{km}。北関東の海水浴場として有名で毎年250万人近い海水浴客が訪れる。人口は、約2万人で漁業が盛ん。年間水揚げは約6万トン。水産加工場が町内に88社もある。

皆さんの温かいご

北関東圏と20時間で 工業港に加え 本格的流通

6月22日認可!



▲昭和56年1月 水戸・大洗・常澄広域行政推進対策協議会一行来蘭

◎昭和55年1月 北海道知事から茨城県知事に「大洗港との

市民が永年待ち望んでいた、室蘭〜大洗間フェリー航路の開

設が、6月22日に認可されましたことを全市民とともに喜びたいと存じます。

今をさる112年前(明治5年)内浦湾対岸の森港と定期航路を開設したのが、室蘭港の夜明けであったとすれば、このたびの新航路認可は、港湾機能の複合化により、工業港としてのみではなく、本格的流通港として大きく飛躍する

新たな時代を迎え、港史の一頁が今また書き加えられようとしているものです。

思い起こせば、東日本フェリー(株)が関東圏と本道を結ぶため昭和44年に航路開設を申請して

市民挙げての絶えざる努力と 周辺市町村のご支援に感謝!!

室蘭市長 岩田弘志

以来、市民挙げての絶えざる努力と周辺市町村の熱烈なご支援のおかげで、ここに、室蘭港の将来に大きな展望の足がかりが確保されたことに対し、改めて市民及び関係者の皆さまに厚くお礼申し上げます。

20時間で北関東圏と短絡する本航路の実現は、物流のみならず、人的交流を促進し、地域の文化や経済の発展、充実をもたらすものであります。

私は、この新航路の実現を契機に、これが、西胆振をはじめ、後志、北渡島を含む道南地域に

秋田府の折衷台並々片隆孫の趣
おもろい申しあげます
大洗港につまましては去七月二十八日
三枚辺官舎に於て大愛お力流を賜い
減にありかたうございました。
尚室蘭市中島町連合会の皆様
よりフェリーの件に付作業書を
たくえいたって居ります。一人一人に
封し道法もおせすせんのみ差取を通じ
よくく作伝の程勤いありませす

▲昭和56年7月 中島連合町会では、竹内大洗町長にハガキ作戦を展開。同町長から市あてに礼状が寄せられた



▲昭和56年10月 期成会が西胆振市町村などにキャラバンによる協力要請

- ◎昭和55年3月 室蘭市と市議会、商工会議所の3者連名で登別市・伊達市に協力要請。
- ◎昭和55年8月 室蘭〜大洗間フェリー航路開設促進期成会を設置。
- ◎昭和56年5月 水戸市、水戸市議会来蘭。
- ◎昭和56年5月 室蘭市と市議会が西胆振市町村、議会と農業団体などに要請。



▲昭和59年6月 本航路認可を祝して各商店街に横断幕が張られた

- ◎昭和57年6月 大洗町で「室蘭の観光と物産展」を開催。
- ◎昭和58年10月 室蘭市中央卸売市場青果部協議会が茨城県水戸市、大洗町などに要請。
- ◎昭和59年6月22日 認可。



▲昭和57年4月 福原次男団長一行30人が、清水〜室蘭間1,300kmを継走。水戸市大洗町、常澄村を訪問し要請

◎昭和56年10月 室蘭青年会議所など4JC協議会が8万人の署名を集め運輸省、茨城県、大洗町などに陳情、協力要請。

第38回

むろろらん港まつり

7月27日(金)～29日(日)

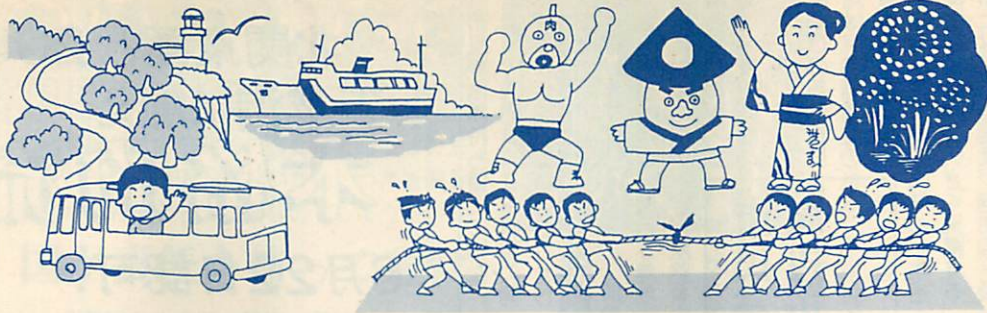

室蘭の夏を彩る「第38回むろらん港まつり」が7月27日(金)～29日(日)までの3日間開催され、恒例の市民おどりや花火大会、鞍馬競技大会などに加え、一般

から参加者を募集した仮装パレードや今年新たに行われる綱引き大会など盛りだくさんの行事が繰り広げられます。あなたも参加し楽しい一日を過ごしませんか。

港まつり主なプログラム

行事名	27日(金)		28日(土)		29日(日)	
	時間	場所	時間	場所	時間	場所
開祭式	11時～11時45分	中央町小公園	※雨天の場合アーケード入口			
船舶訪問	9時～13時	港内				
蘭東総参加市民おどり	17時～20時	中島町	※雨天の場合			
仮装パレード	13時～14時30分	中島町	※雨天の場合			
仮装パレード	15時30分～17時30分	中央町	※雨天の場合			
仮装パレード	17時30分～20時45分	臨海公園	※雨天の場合			
納涼花火大会	20時15分～20時45分	臨海公園	※雨天の場合			
蘭西総参加市民おどり	17時30分～20時	中央町	※雨天の場合			
東・寿・日の出	17時30分					
輪西	18時					
小橋内・増市・港南	18時					
母恋・新富	18時30分					
蘭北	16時					
祝津	16時30分					



港まつり協賛行事

市商工観光課 ☎221111 内線 354
観光協会 ☎230102

行事名	日・曜	時間	内容
フォトコンテスト	—	—	港まつりを題材。カラーはキャビネ以上4つ切りまで。白黒は4つ切りのみ。組み写真は5枚まで。締切日8月31日。カメラ店か観光協会に。発表9月上旬。
夏休みふれあい広場 「電話はともだち」	24日(火)～29日(日)	9:00～16:30	青少年科学館特設会場。①世界の電話機②昔と今の電話機③コンピューター占い④映画「孫悟空電話の旅」11:00 13:30 15:00 (各20分間)
第33回全道 フォークダンス大会	28日(土)～29日(日)	10:00～16:00 9:00～16:00	三笠宮殿下 同妃殿下御 市体育館 一般観覧ができます
第4回全道日本民謡大会	29日(日)	9:00～16:00	臨席 知利別小体育館
鞍馬(ばんば)競技大会	29日(日)	9:00～15:00	入江町 85頭出場 25レース
新日鉄工場見学	29日(日)	9:00～14:00	高炉・連続熟延・棒鋼工場見学。蘭西、水元、白鳥台から30～45分間隔で送迎。当日参加自由
綱引き大会	29日(日)	9:30～	中央町小公園横 職場対抗
中央町歩行者天国	27日(金)～29日(日)	12:00～18:00	中央町アーケード
	28日(土)、29日(日)	12:00～18:00	3丁目～旧大町～プリンスホテル
中島町歩行者天国	27日(金)～29日(日)	12:00～18:00	パルコ～池田家具店シャンシャン通り
	29日(日)	12:00～20:00	バス通り

小中高児童生徒「夏休み」校外生活のきまり

詳細 各学校または、少年補導センター ☎ 227770

区分	小学生のきまり(小学校教護会)	中学生のきまり(中学校教護会)	高校生のきまり(高校教護会)
学習時間	各学校、地区で決めた時間	各学校、地区で決めた方法	
外出時間	午後5時30分まで 父母同伴の場合(祭典など)は、 午後9時をめぐとする	午後6時まで 祭典など午後9時まで (父母同伴は午後10時まで)	各校の指示による。高校生としてのマナーに留意する。服装は各校の指導による。身分証明書を携行する
映画 特別興行	父母がそれに準ずる成人の同伴に限る 地域により、高学年グループの観覧は認める (ただし、学校で許可したものに限り)	父母の許可印を生徒手帳にもらい午後6時まで帰宅する 6時以降は父母同伴に限る 特別な場合は学校の指示にしたがう。他都市での興行は父母同伴とする	成人向け指定映画以外は自由 ただし、深夜興行観覧禁止 特別興行については学校で指示
遊技場	つり堀、パチンコ、テレビゲーム、スマートボール、ビリヤード、コインゲーム店(大型店も含む)などの遊技場の出入りは全面禁止 バッティングセンター、ローラースケート場、オートテニスセンター、ボウリングは父母同伴で、午後8時までとする。アスレチックは、小学3年生以下父母同伴。小学4年生以上は親の許可が必要		パチンコ、スマートボール、ビリヤード、ディスコ、ダンスホール、マジシャン荘などは禁止 ボウリング、バッティングセンターは 1、外出時間内に帰宅する 2、下校後いったん帰宅する 3、賭け事の対象としない 4、乱費をしない
キャンプ	父母か、それに準ずる成人の同伴以外は全面禁止	生徒同士、クラブ、学級などは禁止。地域団体の実施は責任者がつき学校に届け出(父母承認書を要する)	引率者を定め父母の承認を受け学校に届けて許可をとる
サイクリング (自転車遊び)	国道やバス通りなどの危険指定区域(学校、地域で指定)は、全面禁止。遠出の場合は、父母がそれに準ずる成人の同伴とする	遠出の場合、父母の許可印を生徒手帳にもらう	父母の承認を受け、学校に届けて許可をとる
魚つり	海、川の危険区域に近づかない 父母同伴に限る	父母同伴を原則とする。単独つり、舟つり、夜つり、ふ頭は禁止	荷役作業中のふ頭は禁止
ボート遊び スケートボード	父母同伴に限る スケートボードは路上禁止	海水浴シーズン中海水浴場内許可。スケートボードは路上禁止	
水泳	イタンキ浜海水浴場、電信浜遊泳場は父母同伴 スポーツパレス、中島公園プールは父母同伴とするが、4年生以上はグループでもよい(ただし中島プールは身長130cm以下の子供は禁止)	海水浴場(イタンキ浜、有珠)電信浜遊泳場、プールに限る	海水浴場、遊泳場、プールに限る(市外も同様)
アルバイト	12歳未満は禁止 12歳以上は、親と学校長の許可を受けたもの	保護者と学校の許可が必要	保護者と学校の許可(時間(終了時間はおそくとも午後8時)職種を検討、名簿は補導センターと労働基準監督署にそれぞれ提出)が必要
飲食店	父母か、それに準ずる成人の同伴に限る	父母同伴に限る。喫茶店、コインスナックの出入りは禁止	各校の指示による (当該校指定許可店)
外泊、旅行	父母か、それに準ずる成人の同伴に限る	父母同伴とし、友人間は禁止	無断外泊禁止 旅行の場合学校連絡
その他	遊び場所、危険区域の指定は地域の実情により定められる 子供に多額の金銭を所持させない ○盆おどり 子供対象の盆おどり、フォークダンスは午後8時まで 大人対象のものは参加禁止。花火類は、父母の監督のもと、線香花火程度。パクチク、クラッカー、人工衛星などは禁止	水中呼吸器、金属製日本刀、水中銃、短刀、その他危険物、危険玩具等の所持禁止	1、オートバイについての申し合わせ事項 ①高校生は統一したステッカー(自校名記入)をバイクにはる ②ヘルメット着用義務づけ ③2人乗りの禁止 ④バイクの排気量の制限(各校指示) ⑤バイクの貸借をしない 2、免許取得のため、自動車学校入校希望者は、あらかじめ学校に届けて許可をとる

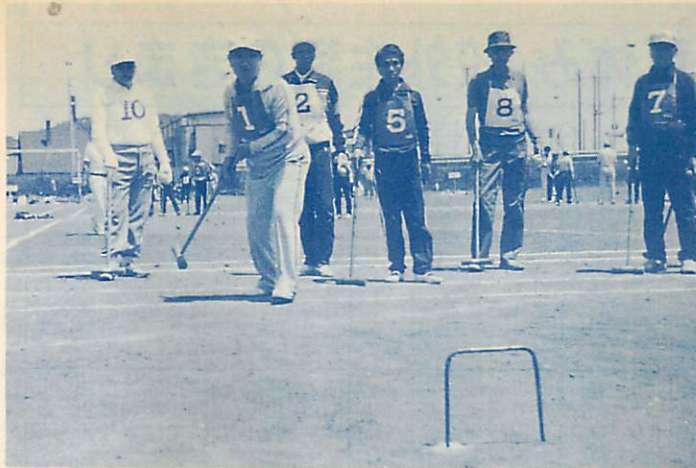

▲ナイスプレーが続出—快晴に恵まれた6月24日、「第4回市民ゲートボール大会」が、栄高校グラウンドで開かれました。健康づくりと、市民の交流を目指して始められたこの大会も、老若男女を問わずに誰でも参加できるという手軽さが受けてか今回は過去最高の68チームが参加。コートの上では、初夏の日差しを受けて熱戦が繰り広げられていました。

▶安全を誓い合う—生命の大切さを自覚し、災害のない安全な生活を願って、7月2日「市民安全の日市民大会」が開かれました。大会では、安全功労者の表彰（1団体7個人）をはじめ、安全宣言や講演も行われ、災害の撲滅と市民の安全を誓いました。

トピック

6月中旬～7月上旬

地域の話、身近なニュースは
広報広聴課へ。
(☎22 1111 内線411)



「結成したのは昭和50年。ほかの子どもの良いところをまねながら、今年で10年目になります」。東町中央子ども会は、市内にある108の子ども会の一つ。公営アパートが立ち並ぶ東町の団地を中心に活動している。この子ども会の育成に取り組んでいる愛護会の会長が阿部さん。

「子ども会に積極的に参加している子は、協調性ができ、忍耐強くなっています。勉強も大切ですが良い仲間づくりも大事です」。奥さん共々子どもが好きという阿部さん。最後に「子どもは社会の財産です」と言った言葉が印象的だ。

もっかの悩みは、団地のため住民の転入・転出が多いので、愛護会の活動をなかなか理解してもらえず、役員のなり手も少ないことだ。愛護会の方針は、子どもたちに自主的な年間計画を作らせ活動させること。「今の子どもたちは、自分の考えを主張することが少ないですから、適当なアドバイスをしてやらなければなりません」と語る。

「子ども会に積極的に参加している子は、協調性ができ、忍耐強くなっています。勉強も大切ですが良い仲間づくりも大事です」。奥さん共々子どもが好きという阿部さん。最後に「子どもは社会の財産です」と言った言葉が印象的だ。

あの人この人^{2A} クローズアップ



健全な子どもの育成を願って
阿部 俊 清さん(50)
東町4-17-15(5)408

市の子ども会組織のまとめ役として、また、「東町中央子ども会」を支える愛護会の会長として活躍する阿部さんにお話を伺った。

祝 室蘭市文化センター開館20周年 第29回市民音楽祭



美しいハーモニーを披露し「第29回市民音楽祭」が6月23・30日の両日、文化センターで開かれました。市民音楽祭の名にふさわしく、平均年齢70歳の合唱団も登場。会場には、大勢の市民が詰め掛け、和やかな雰囲気の中で、熱心に耳を傾けていました。

▼室蘭・登別・伊達三市合同施設見学会—7月5・6日の2日間、三市合同施設見学会が行われ、婦人団体の役員など約90人が参加。お隣り同士の市民が、それぞれのマチの実情を学び合いました。



▲第17回全道ろうあ者夏季体育大会—同大会が7月1日、市営中島公園野球場と市体育館で行われました。この大会には、言葉の障害を乗り越え、明るくスポーツに親しんでいる全道各地のろうあ者の人たち70人が参加、野球と卓球2種目に心地よい汗を流していました。



煮た物を天日に干して保存し、貯蔵することも可能にしました。また、食へ物を求めて移動するしかなかった人々を定住させるためにも役立つのです。



また、写真Bは縄文後期（約4千年—3千年前）の入江式土器（鷺別遺跡）で曲線渦巻状の刻線文がめぐらされた胴部がややふくらみ、大型深鉢とみられます。いずれも復元品で、機能がかさままに分化するにつれて、土器の製作技術も進歩してきたことがわかります。

（資料提供・民俗資料館）



資料紹介 ④
土器

厳しい原始の自然に耐えて、生きるために食へ、食へるために狩猟や漁労、採集などの労働に汗した私たちの遠い祖先は、粘土を火で焼いて器（うつわ）をつくることを思いつきました。この土器の発明は何よりも切実な生存本能にうながされたことでした。その目的は煮ること、食へられるようになるものが増やし、食へ物の無くなる冬の間も飢えずにすむように貯えるためのものでなければなりません。なにしろ石器が中心だったころは、食へ方も生（なま）のままや焚火（たきび）焼きでしたから、肉、魚、貝などを土器で煮て食へ、その煮汁をすすることができるといったことは、食生活を大きく変えたばかりか、煮た物を天日に干して保存し、貯蔵することも可能にしました。

室蘭市内の遺跡から出土した土器片をよく調べてみると、縄文時代のそれぞれの時期に、人々が苦勞を重ねて、いろいろな種類の土器づくりに知恵をしぼったことがよくわかります。写真Aは縄文前期（約6千年—5千年前）の円筒下層式土器（本輪西ボンナイ遺跡）で、大型雄大な平底、厚手の貯蔵用とみられるものです。斜行縄文の胴部に波状線の口縁部はくびれて、美しい「より糸文」という文様がほどこされています。

募集参加しませんが

第4回 市民ソフトボール大会



▽日時 9月23日(日)
8時30分～17時

※雨天の場合は9月30日(日)に延期

勤労婦人センター婦人講座

(〒051栄町2-11-20)
☎(23)1043

講座名	開講日	時間	教材費	定員
英会話 (初心者対象)	8月7日～9月25日 毎週火曜日 8回	18時～20時	500円	40人
ジャズダンス (初心者対象)	8月3日～9月7日 毎週金曜日 6回	18時～20時	無料	40人
パッチワーク	8月2日～8月23日 毎週木曜日 4回	18時～20時	1回 1千300円	40人

申込方法
はがきに講座名、住所、氏名、電話番号を記入の上、7月24日までに申し込み下さい。定員を超えた場合は、抽選で受講できる人に連絡します。

▽会場 栄高校グラウンド
▽資格 一般市民(小・中・高校生は除く)

▽チーム編成

・男子チーム 監督を含め13人以内(女子を含めてもよい)
・女子チーム 監督(男子可)を含め13人以内

▽参加料 1チーム2千円

▽申込方法 7月31日(火)までに市体育館備え付けの用紙で申し込みください(先着順)

▽監督会議 8月15日(水) 18時、市体育館

詳細 室蘭市体育協会事務局
局(体育館内)☎(7)521

水元遺跡発掘

女性臨時作業員募集

▽募集対象 市内に居住する満20歳から35歳までの健康な女性で、特に考古学に興味のある人

▽募集人員 15人程度

▽勤務内容 「水元遺跡」内の部分発掘と土砂運搬、遺物整理などの屋外作業

▽雇用期間 9月1日から10月8日(日・祝日を除く30日間)

▽勤務時間 9時～17時

▽賃金 1日 4千700円

▽申込方法 市販の履歴書に写真を添付し、8月10日(金)から8月20日(月)までに郵送か直接持参してください。

▽採用方法 履歴書審査、面接

▽面接日 8月25日(土)10時

申込み・詳細 民俗資料館
(〒050陣屋町2-4-25)☎(59)4922

第2回 市民ギャラリー

作品募集

家庭やサークル、職場などで美術創作活動に親しむ人の、発表の広場です。多数の応募をお待ちしています。

▽募集作品

◎絵画(油彩、水彩、日本画、

水墨画、版画)

◎工芸(陶芸、彫金、その他)

◎書道(てん刻、刻字を含む)

半切り以下

◎写真(白黒、カラー) 4つ切り以上

※装丁は、額またはパネルとし、吊り具を備えること

▽応募資格 市内及び近郊に居住する18歳以上の人

▽募集点数 1人2点以内

▽出品料 無料(搬入、搬出は出品者が行う)

▽応募方法 8月25日(土)までに文化センターへ申し込みください(電話も可)

▽展示期間 9月6日(木)～9月9日(日) 文化センター

詳細 ☎(22)3156

お知らせ

室蘭市のまちづくり

▽日時 7月25日(水) 18時40分～20時

▽会場 啓明高校

▽講師 高木崇之氏(市都市建設部都市計画課長)

▽申込方法 当日参加自由

詳細 啓明高校(15時～21時)☎(4)5692 または、社会教育課☎(22)9407

胆振海区漁業調整委員会委員選挙

胆振海区漁業調整委員会委員の任期が8月7日で満了になります。これに伴う一般選挙を行います。

▽告示 7月24日(火)

▽投票日 8月2日(木)

詳細 市選挙管理委員会事務局☎(22)1111内線621

食中毒に気をつけて!

食中毒の発生しやすい季節です。清潔・迅速・加熱または冷却の3原則を忘れずに、家庭における食品衛生の心得を洗う

- ・台所は、常に清潔にする
- ・まな板、ふきんなどの調理器具はよく洗い、乾燥させる
- ・ハエ、ゴキブリなどの害虫は定期的に駆除する
- ・生鮮食品は、できるだけ早く調理する
- ・調理したもののは、早く食べる
- ・食べる前になるべく火を通す
- ・食品は、低温(摂氏5度以下)で衛生的に保管する
- ・冷蔵庫内の清掃は、定期的の実施する

優良選定図書決まる

市立室蘭図書館選定 室蘭市教育研究所



人にせ金づくり」赤木由子（小峰書店）、「オロロン鳥とおじいさん」椋鳩十（ポプラ社）、「タロ・ジロは生きていた」南極・カラフト犬物語」藤原一生（教育出版センター）、「コンタロウのひみつのでんわ」安房直子（秋書房）、「海になみだはいらない」灰谷健次郎（学校図書）

小学校低学年

「ちびねこミツシエル」東君平（童心社）、「お父さんのかさはこの子です」山下明生（ひくまの出版）、「へんしん」スグナクマン 北川亮司（草炎社）、「雪にぎえたキタキツネ」高橋健（小峰書店）、「サケのたんじょう」桜井淳史（あかね書房）、「チロヌツブのにじ」たかはしひろゆき（金の星社）、「みずであそぼう」小林実（福音館）

小学校中学年

「ゆうびんサクタ山へ行く」いぬいとみこ（理論社）、「投げろ魔球」カッパ怪投手」川村たかし（ポプラ社）、「ぼくら三

小学校高学年

中学校

「ぼく日本人なの？」中国帰りの友だちはいま……」手島悠介（ほるぷ出版）、「ジャングルの少年」チポール・セケリ（福音館）、「やませ吹くジロの島」柴村紀代（大日本図書）、「草原のみなし子」安藤美紀夫（理論社）、「雪の日記帳」高田勝（岩崎書店）、「やがて大人になる君たちに」横谷輝（アリス館）、「神かくしの山」岩崎京子（偕成社）

中学校

「にげだした兵隊」原一平の戦争」竹崎有斐（岩崎書店）、「インディラとともに」上野動物園ゾウ係の飼育記録」川口幸男（大日本図書）、「毒矢」

建築確認申請手数料改正

手数料が7月1日から改正されました。

▽建築確認申請手数料改正表

床面積の合計	改正前	改正後
30㎡以内のもの	3千円	5千円
30㎡を超え100㎡以内	5千円	7千円
100㎡ 〃 200㎡ 〃	8千円	1万円
200㎡ 〃 500㎡ 〃	1万2千円	1万4千円
500㎡ 〃 1千㎡ 〃	2万6千円	3万円
1千㎡ 〃 2千㎡ 〃	3万8千円	4万5千円
2千㎡ 〃 1万㎡ 〃	11万円	13万円
1万㎡ 〃 5万㎡ 〃	18万円	21万円
5万㎡を超えるもの	36万円	42万円
電動ダムウエーター	2千500円	5千円
建築設備及び工作物等	5千円	1万円

▽宅地造成許可申請手数料改正表

切土または盛土をする土地の面積	改正前	改正後
500㎡以内のもの	4千円	4千500円
500㎡を超え1千㎡以内	9千円	1万円
1千㎡ 〃 2千㎡ 〃	1万3千円	1万5千円
2千㎡ 〃 5千㎡ 〃	2万1千円	2万4千円
5千㎡ 〃 1万㎡ 〃	3万1千円	3万6千円
1万㎡ 〃 2万㎡ 〃	5万2千円	6万円
2万㎡ 〃 4万㎡ 〃	7万8千円	9万円
4万㎡ 〃 7万㎡ 〃	12万円	13万円
7万㎡ 〃 10万㎡ 〃	16万円	18万円
10万㎡を超えるもの	19万円	22万円

詳細 建築指導課庶務係 ☎221111内線562

読後感想文募集

小・中学生を対象に

選定図書以外も受け付けます
▽応募枚数(400字詰め原稿用紙)
○小学生 3枚以内
○中学生 5枚以内

川村たかし(国土社)、「トラベラー」小さな開拓者」アン・ドルー(金の星社)、「父母の原野」更科源蔵(偕成社)、「どくとるマンボウ航海記」北杜夫(新潮社)、「わたしのアンネ」フランク」松谷みよ子(偕成社)、「枯れ葉と星」高田敏子(教育出版センター)、「君たちの生きる社会」伊藤光晴(筑摩書房)

写真道展室蘭移動展

▽内容 北海道写真協会の公募展です。応募作品5千点の中から厳選された秀作約250点を展示します

▽期間 8月10日(金)～12日(日) 10時～18時(最終日は17時)

▽会場 文化センター展示室
文化センター
☎223156

市民意識調査にご協力を



市では、各種計画の基礎資料にするため、市内の成人を無作為に抽出して「市民意識調査」を行うことになりました。調査票を受け取られた方は、7月25日までにご回答ください。

詳細 企画調整課企画係
☎221111内線313

お尋ねします

国民年金は将来も大丈夫？

問 高齢化社会を迎え、国民年金制度は将来パンクするのではないかと声を聞きますが、将来とも大丈夫なのでしょうか。

国が責任を持って運営

答 ご質問のように、最近、国民年金の将来に対する不安感が過大に宣伝され、一部に誤解をお持ちの方が見受けられるようです。簡単に説明しますと、国民年金とは、毎月保険料を納めて、一定の要件を満たしたときに、老齢年金や障害年金、母子年金などを受けられる制度です。

これらの年金を支給するのに必要な費用は、国の負担と積立金、それに若い世代の人たちが納める保険料によってまかなわれています。

つまり、次々に生まれてくる若い世代の人たちが、年金制を通して、順送りにお年寄りの世代を扶養していくサイクルなのです。

しかも、国民年金は、国が責任を持って運営しており、年金水準は、その時代の経済条件に応じて適正化が図られていきますから、パンクするということは、決してありません。

安心して国民年金に加入してください。

詳細 保険年金課 ☎ 1111 内線 4 5 7

各サービスセンター 8月の年金事務取扱日

祝	津	6日(月)・21日(火)
母	恋	13日(月)・28日(火)
輪	西	7日(火)・20日(月)
	東	8日(水)・23日(木)
中	島	14日(火)・27日(月)
高	砂	2日(木)・15日(水)
本	輪西	1日(水)・16日(木)
白	鳥台	9日(木)・22日(水)



詳細 青少年科学館
☎ 1058

▽期日・会場
 ・8月1日(水) 高砂小学校グラウンド
 ・8月2日(木) 日新小学校グラウンド
 ・8月3日(金) 桜が丘小学校グラウンド

▽内容 月、惑星、星雲、星団、二重星の観望、星座の見つけ方と天体望遠鏡の扱い方

▽時間 いずれも、18時30分から20時30分まで

▽申込方法 当日参加自由

※悪天候のときは後日開催予定

水元地区 宅地分譲

水元地区土地区画整理事業区域内の宅地を一般に分譲します。希望する人は、現地の「宅地表示板」で確認の上、申し込みください。位置図は各サービスセンターにあります。

▽申込期間 7月16日(月)～7月27日(金)

▽受付時間 9時～17時(土、日曜日も受け付けます)

▽重複の場合 1区画に2人以上の申し込みがあった場合は、7月30日(月)、13時から中島地区サービスセンターで抽選の上、決定します。

※八丁平地区等も随時受け付けています。

申込み・詳細 区画整理課
理係 ☎ 1111 内線 5 4 2

街区	符号	面積㎡(坪)	価格(円)	用途地域
26	1	207.40(62.73)	8,658,000	第2種住居専用地域
26	2	219.00(66.24)	8,990,000	
26	3	220.92(66.82)	8,815,000	
26	4	137.82(41.69)	3,881,000	
26	5	194.04(58.69)	7,989,000	
32	1	239.07(72.31)	9,452,000	
32	5	318.44(96.32)	12,686,000	
33	6	182.60(55.23)	7,518,000	
43	6	194.93(58.96)	7,742,000	

他機関

潜在看護婦講習会

現在就業していない看護職の有資格者(潜在看護職であった人が就職して1年未満の人も含む)を対象に講習会を行います。

▽期間 7月30日(月)から8月4日(土)までの6日間

▽会場 室蘭看護専門学校(室蘭・登別保健センター内)

▽講習内容
 ・看護の基本
 ・看護技術
 ・薬の知識
 ・看護の動向など

▽受講料 無料

▽定員 30人(申し込み多数の場合、再就職を希望する人を優先)

▽申込方法 7月24日(火)まで履歴書を持参の上、直接申し込みか郵送してください。

申込み・詳細 室蘭保健所普及課保健婦係(〒051幸町9-1)
☎ 9131



全国消費実態調査にご協力 (9月～11月)

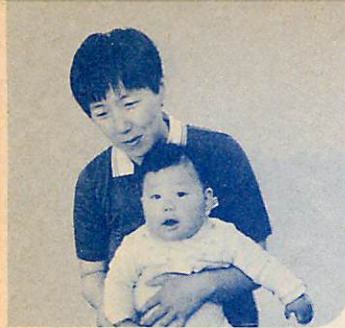

小橋内町 斉藤直子さんと和雄くん

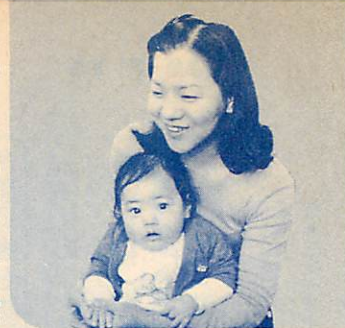

栄 町 福岡松子さんあやび

8月の保健カレンダー

◆市役所関係

詳細
 室蘭市保健センター保健係
 ☎45-6610 東町4-20-6
 室蘭・登別保健センター内

種目(対象)	実施日	会場	摘要	
老人保健法関係 市民健康相談 (無料)	4、11、18、25日	保健センター(3階)	[相談内容] 保健指導、栄養指導 [時間] 9:30~11:30 [対象] 40歳以上で、健康保険の被扶養者または、国民健康保険の被保険者とその家族 ※電話での相談にも応じます。	
	子宮がん検診 (1,000円)	60年3月まで毎月	●市内産婦人科病院 ●室蘭・登別総合健診センター	[対象] 30歳以上の健康保険の被扶養者または、国民健康保険の被保険者。国保の人は保険年金課国保係へ申し込んでください ※診療日時は、実施医療機関に事前に確認をしてから受診してください。健康保険証を必ず持参してください
母子保健関係(無料) ※母子手帳を持参ください	乳幼児相談 (満3カ月児、満9カ月児、1歳児)	6日 労働会館(絵柄町~みゆき町在住児) 20日 本輪西地区 保健センター(本輪西町~白鳥台在住児) 27日 保健センター(3階)(東町~水元町在住児)	[相談内容] 各種計測、育児相談 [時間] 10:00~11:00、13:00~15:00 ※6カ月児健診未受診児、相談事のある乳幼児もご利用ください	
	6カ月児健診 (59年2月出生児)	28日 保健センター(3階)(東町~水元町在住児) 29日 労働会館(絵柄町~みゆき町在住児) 30日 本輪西地区 保健センター(本輪西町~白鳥台在住児)	[時間] 12:30~13:15	※個人通知をしますが、届かない場合も直接会場へおいでください
	1歳6カ月児 歯科健診 (57年12月出生児)	3日 本輪西地区 保健センター(本輪西町~白鳥台在住児) 7日 労働会館(絵柄町~みゆき町在住児) 8日 保健センター(3階)(東町~水元町在住児)	[時間] 12:30~13:30	
	赤ちゃんと妊産婦に牛乳か粉乳を無料支給します	生活保護世帯または、市民税か所得税が非課税の世帯が対象(乳幼児については体重制限あり)。該当者は、印鑑と母子手帳を持参の上、保健センターにおいてください。		
	3種混合(無料) (2~4歳未満児)	28日	母恋 サービスセンター	[時間] 13:00~13:45 ※母子手帳を持参ください。 ※通院中の人は、主治医の了解をあらかじめもってください [接種できない人]
破傷風 (1回180円)	29、30日	保健センター(3階)	●発熱または、栄養障害の人 ●心臓、腎臓、肝臓病の人 ●アレルギー体質または、副反応を起こすおそれのある人 ●最近1年以内にけいれんやひきつけを起こした人 ●妊婦 ●風しん、水ぼうそう、おたふくかぜ、麻しんにかかり、治って1カ月以内の人 ●ポリオ、風しん、麻しん、BCGの予防接種後1カ月以内の人 ●そのほか、不適当な状態にある人	
	31日	白鳥台地区 保健センター		

◆保健所関係

詳細 普及課 ☎22-9131 幸町9-11
 ※母子手帳を持参ください

種目(対象)	実施日	会場	摘要
3歳児健診(無料) (56年5、6月出生児)	22日	保健センター(3階)	[時間] 5月出生児 10:00~11:00 6月出生児 13:00~14:00 輪西、中島、高砂、東の各サービスセンターに住民登録している幼児
先天性股関節脱臼検診(920円) (満3カ月~5カ月児)	21日	室蘭保健所	[時間] 9:30~11:00 13:00~14:30 ※オムツを持参してください
フッ素塗布(600円) (2~4歳未満児)	申し込み順に個々に通知	[申込方法] 往復はがきに、住所、氏名、生年月日、電話番号を記入の上、室蘭保健所予防課に申し込みください	

台風シーズン 日ごろの備えを 万全に

日本は台風の通り道です。過去32年間の記録を見ても、1年間に平均3つの台風が上陸しており、1つも上陸しなかった年はありません。

室蘭地方も例外ではなく、例年8月、9月には大雨でがけ崩れ、土止め・石垣の崩壊、床上・床下浸水などの被害が出ています。特にがけ地近くに住んでいる人は注意が必要です。

災害から生命と財産を守るため、日ごろから十分な備えをしておきましょう。

台風災害を防ぐために

- ・ 地盤のゆるみ、排水溝のつまりなどよく点検し、危険な箇所は、補強、改修しておく
- ・ 台風情報や注意報などをラジオ、テレビでよく聴いておく

- ・ 懐中電灯、携帯用ラジオ、救急薬品、非常食、貴重品はすぐ持ち出せるようにしておく
- ・ 避難場所、避難命令の伝達方法、協力体制を確認しておく
- ・ 災害が発生した場合または、予想される場合は、すぐに公害防災課に連絡してください。

- ・ 懐中電灯、携帯用ラジオ、救急薬品、非常食、貴重品はすぐ持ち出せるようにしておく
- ・ 避難場所、避難命令の伝達方法、協力体制を確認しておく
- ・ 災害が発生した場合または、予想される場合は、すぐに公害防災課に連絡してください。

地震

天災は忘れたころにやってくる。いつ襲ってくるかわからない地震に備えて、普段から心の準備をするとともに、家庭での「地震対策」を怠ることなく被害を最小限にいとめるよう心がけよう。

津波に注意を
地震が発生した場合、室蘭市でもイタンキ浜海水浴場を含む海岸線一帯に津波の発生が予想される。

日ごろの準備

- ・ 懐中電灯、携帯用ラジオ、救急薬品、非常食、貴重品はすぐ持ち出せるようにしておく
- ・ 避難場所、避難命令の伝達方法、協力体制を確認しておく
- ・ 災害が発生した場合または、予想される場合は、すぐに公害防災課に連絡してください。

- ・ 懐中電灯、携帯用ラジオ、救急薬品、非常食、貴重品はすぐ持ち出せるようにしておく
- ・ 避難場所、避難命令の伝達方法、協力体制を確認しておく
- ・ 災害が発生した場合または、予想される場合は、すぐに公害防災課に連絡してください。

テレホン・サービス



23-5151

8月の予定

お役立てください
あなたの健康管理に

※24時間放送 (9時～翌朝9時)
(放送内容)

- ▷ 1日(水)、2日(木)、3日(金) 冷水・冷浴健康法
- ▷ 4日(土)、5日(日) 貧血によい青菜も肉と調理してこそ生きる
- ▷ 6日(月)、7日(火) おむつかぶれの時の薬を上手に使う
- ▷ 8日(水)、9日(木)、10日(金) 便秘を治す7つのポイント
- ▷ 11日(土)、12日(日) まな板をきれいにしておくには
- ▷ 13日(月)、14日(火) 赤ちゃんのふるえ
- ▷ 15日(水)、16日(木)、17日(金) 血圧計はこうして選ぶ…①
- ▷ 18日(土)、19日(日) 血圧計はこうして選ぶ…②
- ▷ 20日(月)、21日(火) 赤ちゃんの寝ぐずり
- ▷ 22日(水)、23日(木)、24日(金) タコとウオの目
- ▷ 25日(土)、26日(日) アルカリ性食品と酸性食品
- ▷ 27日(月)、28日(火) おもちゃとしつけ
- ▷ 29日(水)、30日(木)、31日(金) コップ一杯の水で健康を

もし地震が起きたら

- ・ すばやく火の始末をする
- ・ あわてて外に飛び出さない
- ・ がけ崩れや地すべりに注意する

ボランティアセンターに

- ▽鳥せいちエーン親睦会
- ▽宗普明会教団高岡支部
- ▽野田修二(小橋内町)
- ▽オフロード
- ▽室蘭バギークラブ神貴路
- ▽みかこ
- ▽横山やい(栄町)
- ▽港北町婦人ボランティアグループ
- ▽吉野初江(御前水町)
- ▽伊藤美奈子(宮の森町)
- ▽谷岡
- ▽藤美奈子(宮の森町)
- ▽木田
- ▽菊田
- ▽川仁
- ▽木田澄

市に

- ▽入江運動公園施設整備費に
- ▽菅原峰子(登別市)
- ▽田口マサ(西小路町)
- ▽社会福祉事業費に
- ▽岸ミドリ(栄町)
- ▽地域医療施設整備に
- ▽朝倉末郎(幸町)
- ▽神田三郎(東町)

寄付

ありがとうございます
6月受付分 敬称略

津波警報が発令された場合、消防車や広報車が一緒に津波情報等を広報したり避難勧告を行える体制をとっています。
市役所本庁舎裏に来庁車駐車場を増設しましたが、正面駐車場も従来どおり利用できます。

市役所本庁舎
駐車場のお知らせ

昭和五十九年七月十五日発行(毎月一日・十五日発行)

市政だよりむらら

(五八四号)

編集・発行

番(五)

室蘭市幸町一番二号 ☎(043)21-1111
室蘭市企画審議室広報広聴課

今月の納期：固定資産税 都市計画税 (2期)