

市政だより むろらん

55. 8. 1

No. 489

室蘭市民憲章

- 1、健康で働き、明るく楽しい家庭をつくります。
- 1、老人をうやまい、子どもの夢をはぐくみ、あたたかい心のかようまちをつくります。
- 1、自然を愛し、環境をととのえ、緑豊かなまちをつくります。
- 1、のびゆく港と、産業を育て、未来を開く希望のまちをつくります。
- 1、きまりを守り、教養を深め、文化のかおりあふれるまちをつくります。



緑豊かなまちを……



あたたかい心のかようまちを……



のびゆく港と……



文化のかおりあふれる……



健康で働き……

くらしに生かそう市民憲章

8月1日は室蘭市民憲章制定記念日

室蘭市民憲章は、昭和47年8月1日に、開港100年市制施行50年を記念して、皆さんの手で作られた室蘭市民の生活目標とルールです。

私たちの住む室蘭を、安心して暮らせる明るい豊かな住みよいまちにするためにも、くらしの中に市民憲章を生かし、育てましょう。

- あなたにとって「室蘭」とは (2)
- 街づくりにあなたの声を (4)
- 地区懇談会、17日からスタート

- 望洋台霊園行墓参バス運行 13～16日 (5)
- 参加しませんか「くらしの講座」、 (8)
- 婦人スポーツサークル、第2期生募集 (9)

人口/159,725人 世帯数/50,022世帯 (昭和55年6月30日現在)



—中島町で—

あなたにとつて「室蘭」とは

街頭インタビュー

8月1日は、市になった記念日です。今年で、室蘭市は58歳。室蘭港は108歳(6月23日)を迎えました。

この記念日に当り、私たちにとつて、かけがえのない郷土室蘭について、考えてみてはいかがでしょう。

美しい自然の中で躍動する産業。暮らして潤い、心に安らぎを与えてくれるマチ「住んで良かった」。「もう一度住んでみたい」と、誰もが思う室蘭づくりは、

私たち16万市民の願いで、この実現には、市民一人ひとりが郷土をわが家のように愛し、マチづくりについて考え、積極的に参加することが最も大切です。

このたび、職場でマチ角で市民の皆さんの郷土室蘭についてのご感想、ご意見を伺いましたので、その一部をご紹介します。

皆さんは、どのようにお考えでしょうか。

七月十四日から四日間、二十三人の市民の方々に郷土室蘭についてのインタビューを行いました。

はじめての試みでしたので、質問事項は「室蘭ってどんなマチ」よりよい郷土づくりのために何を柱にお聞きしました。お答えいただきました中から十人の方をご紹介しますが、そのほかのお答えの主なものとしては

○住みやすさ、住みづらさでは、「人情味がある」「工場あり、港あり、自然景観あり」「捨てがたい街、永住したい」に対し「交通が不便」「マチの中に緑が少ない」などの指摘がありました。

○よりよい「マチ」にするために市民が果たす役割としては

「住んでいる一人ひとりが、よりよくしようとする心がけが第一」「マチの美化は市民の手で」「企業は、もっと市民に助け合い一体となってマチづくりを」「公共施設を大切に」「助け合いの気持ち」などのご意見が寄せられました。

○市に対しては
「景勝地のPRと交通の利便を」「娯楽施設を増やして」「企業誘致で活力あるマチに」などの要望がありました。
皆さんはどうお考えでしょうか
今後、このような企画を行う予定ですので、市民皆さんのご協力をお願いします。

市民と市が協力して

井伊真雄さん(52歳・27年在任)
高砂町 国鉄職員



都市環境も整備され、愛着がけじやなく住みやすくなったと思います。

市をよくするには、市民が要求するばかりじゃなく、市民と市と一緒に郷土をつくるという考えが大切だと思います。それには、市は市民と話し合いの場を多くもちお互い納得のうえで、行政をすすめるべきじゃないでしょうか。それと、この雄大な自然の景勝をPRすべきですね。

宅地難の解消を

阿部祐治さん(27歳・27年在任)
宮の森町 会社員



建築会社の営業企画を担当して感じるのですが、お客様は室

蘭にマイホームをとお考えになっても宅地がない、高いなどの理由で、登別、伊達の方へ建築されているようです。宅地難の解消を市に期待します。それと他都市の皆さんが抱く「灰色」のイメージをなくするようPRに努めてもらいたいですね。実際は、緑豊かな美しい郷土なんですから…。

親子のふれあいを

奥平葉子さん(24歳・7年在任)
白鳥台・幼稚園教諭



社会をよくするには、人と人のふれあいが、最も大事なことです。特に、二十代、三十代の大人(親)たちは、子供たちに何が大切なことか、子供の頃の苦労や喜びを身を持って伝えるべきだと思えます。子供たちに物を与えるだけではなく、物の大切さ、創造の喜びを。私たちが祖父母や父母、兄弟などを通して身に着けた、社会のルール、マナーを伝えたいものです。

人々と温かい心で接することを

モットーにしています。特に外来者に接するこの心は、もう一度室蘭に行ってみようという気持ちにさせ、すばらしい室蘭というイメージを強くさせることにもなると思っています。

人々と温かい心で接することをモットーにしています。特に外来者に接するこの心は、もう一度室蘭に行ってみようという気持ちにさせ、すばらしい室蘭というイメージを強くさせることにもなると思っています。

温かい心で

田中武庸さん(54歳・40年在任)
中央町 自営業



交通事故のない明るく住みよい街にの願ひから交通安全指導員をやらせていただいています。これの後継者づくりにも努めていきたいですね。

地元へ就職を

藤田 清さん(52歳・24年在任)
港南町 会社員



室蘭に来て十四年、気候はおだやか、人情味もあって、のんびりしたい街ですね。

でも、この不況だけはどうか。学校を卒業して、他の都市に就職していくのをみていると、私も親として、ちょっと淋しい気がしますね。若い人たちが希望を持って働ける昔のような室蘭に、一日も早く戻ってほしいと思います。

物価の抑制を

和田則子さん(38歳・15年在任)
宮の森町 主婦



十五年前に札幌から来ました。ね。これが解消されるのでは。

誰かがやるだろうという気持ちではなく、自分たちの住んでいる地域は自分たちの手でよくしようという心がけが必要ではないでしょうか。それにしても、早く景気がよくなって欲しいですね。街が活気づき、明るい街になるためにも。

公共施設の見学会は、市民が市政を知り理解するうえから大変良い催しだと思います。私も参加したいのですが、平日ですとねえ。

公共施設の見学会は、市民が市政を知り理解するうえから大変良い催しだと思います。私も参加したいのですが、平日ですとねえ。

心のふれあいの場を

中谷浩子さん(22歳・22年在任)
天神町 OL



自分身、人と人のふれあいを大切にしていきたいと思えます。そういう意味で、勤労青少年ホームの活用は最適だと思います。でも、もっとサークル、グループなどが気軽に利用できる施設が欲しいですね。

来蘭の知人に市内を案内してあげると、誰もがすばらしさにおどろき、また、きまっって何故この景勝を広くPRしないのかっていわれます。

自然の景勝を生かそう

本山秀夫さん(43歳・43年在任)
絵鞆町 漁業



仕事柄よく海から眺めているけど、この雄大な自然美を埋れさせておく手はないと思うんですが、外海めぐりの定期観光船などは大いに受けると思いますよ。

軽運動場を

伊藤明博さん(35歳・35年在任)
御前水町 会社員



スポーツ施設が足りない。大きく、りっぱなものでもなくとも

家族連れで卓球やバドミントンができるような軽運動場が地域にあればいいなと思います。それと公園がたくさんあって子供たちの遊び場には不自由しないんですが、もう少しキチッと管理してもらえないかなあ。使う側のマナーにも問題があると思います。

街に再び活気を

亀山松次さん(66歳・41年在任)
宮の森町 無職



週に一日は、健康づくりを兼ねて、自転車(ここ(福祉センター)に来ます。弁当持参で、本など読んで一日のんびりしていきます。

このような施設のほか、私たちが年寄りが気軽に利用できる軽運動場があればいいですね。会社勤めをしていた頃は景気もよく、街の表情も活発でしたが、企業を誘致して、再び活気あふれる街になって欲しいですね。

街づくりはあなたの声を

市長を囲んで地区懇談会

よりよい街づくりをめざして、
今月17日から、市長と地域の皆さんによる「地区懇談会」を開きます。
これは、地域の皆さんと市長があなたの住んでいる街をどのようにしたいかを一緒に考え、話し合いを通じてだされたご意見・ご要望を、市政に反映していくこととするものです。どなたでも参加できますので、この機会にぜひ、あなたの街づくりに対するご意見・ご要望をお聞かせ下さい。
この懇談会は、昨年は9地区サ―ビスセンター単位に行いましたが、今年は、より多くの地域の皆さんに参加していただくため、会



母志地区懇談会
昨年(1994年)の懇談会から

対象地区	月日(曜)	時間	会場
白鳥台地区むぎ田区域	8月17日(日)	10:00~12:00	白鳥台地区むぎ田会館
陣屋町会	18日(月)	18:00~20:00	陣屋町会会館
幌萌町会	19日(火)	18:30~20:30	幌萌町会会館
港北町、柏木町地区	21日(木)	18:00~20:00	港北町会会館
上記を除く本輪西地区むぎ田区域	22日(金)	18:00~20:00	本輪西地区むぎ田会館
水元町、天神町地区	25日(月)	18:00~20:00	水元町会会館
高砂町地区	27日(水)	18:00~20:00	高砂町会会館
中島地区むぎ田区域	28日(木)	18:00~20:00	中島地区むぎ田会館



増え続ける交通事故にブレーキ

最悪のペースで進む事故

課広聴係 (電話) 1111内線413

場を15カ所に増やし、今月は、次の日程で行い、東地区から祝津地区までは10月を予定しています。

▽問合せ先 広報広聴

昨年同期(7月16日現在)と比較して

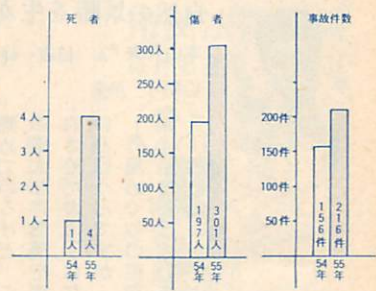

今年、室蘭市内でおきた交通事故は、7月16日現在、216件と昨年同期に比べ、60件(38%増)増えています。

そのうち傷者は、301人(昨年同期104人53%増)、死亡者4人(同1人300%増)と、最悪のペースで増加しつつあります。これから観光、行楽などで交通量も増え、ドライバ―の季節的解放感からスピードの出しすぎによ

食中毒に気をつけましょう

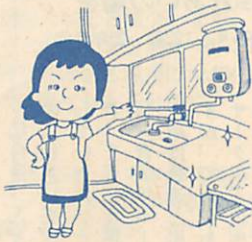

台所は常に清潔に

例年、夏になると、細菌による食中毒の発生が多くなります。これは、夏の気候が細菌の増殖に都合がよいからです。

食中毒を防ぐには、食中毒予防の三原則

- ① 清潔：食品に細菌をつけない
- ② 迅速：調理したらすぐ食べる
- ③ 加熱か冷却：細菌を殺すか、増殖させない

食中毒警報発令時は、市役所庁舎正面に「食中毒警報発令中」のたれ幕をし、報道機関を通して市民周知します。

る重大事故が、多発する傾向にあります。
日頃から、スピードダウン運転の徹底と、無理な追越しなど、無謀運転の抑止を図り、歩行者、特に夏休み中の子供たちを交通事故から守りましょう。
夏の交通安全道民総ぐるみ運動
実施中
7月26日から8月4日までの10日間「夏の交通安全道民総ぐるみ運動」を展開中です。
〈運動の重点〉
(1) 夏休み中の子供を交通事故から守ろう
(2) スピード・ダウン運転の徹底とシートベルトの着用を推進しよう
(3) 暴走族を追放しよう
また、最近では、若者の暴走運転による死亡事故が多発しています。市民みんなで、無謀運転を監視しましょう。

個人向住宅建設資金

住宅金融公庫

融資受付始まる



住宅金融公庫の55年度第2回個人住宅建設資金等の融資受付が始まります。申込みは、公庫業務取扱金融機関へおいで下さい。

▽申込期間 8月19日まで

▽融資条件

(1)自分が住むための住宅で、同居する世帯員のある人

(2)土地の準備のできている人

(3)融資希望額に見合う所要月収以上の月収のある人

(4)所要月収以上の月収のある連帯

保証人をつけられる人

▽融資額
木造住宅で500万円(80㎡以上120㎡以下)

特に本年度から、従来の割増し融資制度のほかに、2世帯住宅(90㎡以上150㎡以下)として、60万円の割増し融資制度が新設されました

▽利率 年5・5%

▽返済期間

木造住宅で25年以内

耐火構造住宅で35年以内

▽返済方法

①元利均等毎月払いと②毎月払い、6カ月払いの併用による返済方法のほか、③ステップ返済

また、本年度から高齢者が利用する場合は「承継償還制度」が新設されました

※申込用紙は、住宅金融公庫業務取扱金融機関にあります。

▽問合せ先 建築指導課庶務係
(☎221111内線562)か取扱金融機関

中小企業に

ご存じですか
有利な制度を

国民金融公庫

伊達市黄金から稀府までの海岸での遊泳は禁止されています。伊達市から

する場合には必要な設備資金について、利用できる制度です。

(使用例)
・薬局・化粧品店のウェイトを高めたい

・衣料品小売・紳士物より婦人物の取扱いを増やしたい

・婦人服縫製・ブティックに代替えたい

〈省エネ貸付〉

省エネ貸付(省エネルギー施設資金貸付)は、エネルギーの有効

利用を促進するために、必要な設備資金として「省エネルギー効果10%以上」のものに対する貸付制度です。

▽融資額 2、200万円以内

▽利率 年9・1%

▽返済期間 10年以内(据置期間は相談に応じます)

(利用例) ボイラー熱損失防止装置、熱交換器、廃熱利用冷水器、節水、自動燃焼管理などを新設、または更新する場合

※返済方法など、それぞれの融資によって異なりますので、ご相談下さい。

▽問合せ先 国民金融公庫室蘭支店(東町2-9-8 ☎1731)

ことしは 国勢調査 の年です

大正9年以來 毎回10月1日

きたる10月1日には、全国いっせいに国勢調査が実施されます。我が国の国勢調査は、大正9年に第1回目の調査が行われ、以後5年ごとに実施されてきましたが今回は第13回目に当たります。

国勢調査は、統計法に基づく指定統計第1号で、国の最も大規模な、かつ基本的な人口調査で、その結果は、国や地方公共団体はもとより広範に利用されるきわめて重要な統計調査です。

なお、今回の調査は、国際連合が勧告している「1980年世界人口・住宅センサス」の一環でもあり、10年目ごとに行われる大規模調査です。

調査対象は、人口が1億1,700万人、世帯が3,800万世帯と見込まれています。



自家用車を利用の場合霊園内は、一方通行で左側通行、右側駐車になります。非常に混雑しますので、運転は十分注意して下さい。

ゴミの仕末はキッチンをお願いします

始発	東町ターミナル発	本輪西駅発
コース	東町ターミナル→汐見→太平橋→中島パルコ前(大谷高校行バス停)→霊園	本輪西駅前→(各バス停)→ずすかけ地藏尊→霊園
日時		
13日(水)	9:00~14:00 15分おき 14:00~17:00 30分おき 〈霊園発最終便18:10〉	10:00~13:00 30分おき 14:00 (最終) (霊園発最終便15:10)
14日(木)	9:00~12:00 15分おき 12:00~13:30 30分おき 〈霊園発最終便14:40〉	10:00~12:00 30分おき 13:00 (最終) 〈霊園発最終便14:10〉
15日(金)	9:00~14:00 30分おき 〈霊園発最終便15:10〉	10:00、13:00 2回のみ 〈霊園発最終便14:20〉
16日(土)	9:00~14:00 30分おき 〈霊園発最終便15:10〉	10:00、13:00 2回のみ 〈霊園発最終便14:20〉



白鳥の噴水が完成

入江臨海公園

入江臨海公園に「白鳥の噴水」が完成しました。この噴水は、ほぼ1分間ごとに噴水のパターンが変化し、夜間は水中から7色のライトが照され、訪れる市民の目を楽かせています。

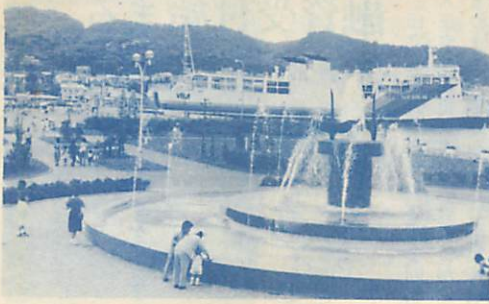

夏の風物詩

コンブ干し始まる

室蘭地方のコンブ漁が7月21日から解禁となり、ここ追直漁港も短い夏を彩るコンブ漁が活気づき、磯の香いっばいのコンブがシマ模様をえがいています。

第34回むろらん港まつりに、室蘭とフェリー航路で結ばれた八戸市の市職員23人が郷土芸能「虎舞(とらまい)」を披露。あたり狭しとエネルギーに舞い踊る2頭の虎に市民も大喝采。まつりに彩りをそえてくれました。

港まつりに彩りをそえた

八戸市郷土芸能「虎舞」

中



楽しい花火は大人がついて

地域の連帯でそう快な日々

水元町 佐藤 トモ子

湿度の高い日が続くこの頃、ここに陽がさしたらと、とても気になるのが「ゴミステーション」に置かれていた薄いビニール袋に入れた台所の仕末ものです。かつ好の餌とばかりにカラスや放し飼いの犬、野良猫が人気の絶えるのを待って、喰い散らし、その不衛生で気持ちの悪いこと、みかねて、いつも収集車が来るまで片付けをし、ご近所の皆さんと「何とかならないものか」と、口説いてはみたものの誰の仕業か、判りません。名案はないものかと、口説きも終わりの頃、毎日のように近くのバス停に投棄されたタバコの吸殻を掃除し、ご近所の若い奥様方から「立派な人ネ、私にはまねできないワ」と、ひそかに尊敬もされている、ご年配の



れ、ゴミはもちろん、山際に開発された私達の地域では、排水溝も十分整備されていませんので、我がもの顔に生い繁る雑草も協力して刈るなど、思いもかけない成果を生みました。それからというもの、何かにつけて話し合い、協同して物事の解決に当る地域連帯の輪が広がり、そう快な日々を送る我が町です。

皆さんの声をお寄せ下さい

皆さんの、市政や地域のことに関する意見や提言を「声のひろば」

へお寄せ下さい。
あて先は、☎051幸町1-2
室蘭市役所広報広聴課「声のひろば」係

必ず、水の用意を・説明書をよく読んでから
子供だけでさせない、大人がつき添いましょう

財政教室

第9回

市の歳入

国・道から市に
収入されるもの (3)

地方譲与税など

前回まで、国庫支出金、道支出金、地方交付税について説明しましたが、今回は、地方譲与税、交通安全対策特別交付金、娯楽施設利用税交付金、自動車取得税交付金について説明します。

地方譲与税

自動車の車検などの際に納める自動車重量税、外国貿易船が入港する際に納める特別とん税ガソリンの製造者などが納める地方道路税を、国が国税として収入し、一定の基準によって地方公共団体(都道府県や市町村)に譲与税として配分されます。

55年度一般会計当初予算から

国・道から収入されるもの

歳入科目	予算額	歳入総額に占める割合
国庫支出金	58億8,072万円	16.7 %
道支出金	9億8,235万円	2.8
地方交付税	31億8,000万円	9.0
地方譲与税	3億6,900万円	1.0
交通安全対策特別交付金	2,000万円	0.1
娯楽施設利用税交付金	1,400万円	—
自動車取得税交付金	1億4,300万円	0.4
計	105億8,907万円	30.0
歳入総額	352億9,000万円	100

交通安全対策 特別交付金

国で収入する交通反則金が、道路標識や防護柵などの交通安全施設の整備を目的に、地方公共団体に交付されます。

娯楽施設利用税 交付金

ゴルフ場、パチンコ場、マージャン場などの娯楽施設を利用した人から、道が道税(娯楽施設利用税)として収入したもののうち

自動車取得税 交付金

ゴルフ場の利用税の二分の一がゴルフ場所在の市町村に交付されます。

自動車を取得した人から、道が道税(自動車取得税)として収入したもののうち、約六七パーセントが市町村に交付されます。次回は、市債(借入金)について説明します。

シリーズ 9



大和小学校

健康とよい環境を
めざして

六年二組 金井幸辰



恒例のグリーンスクール—胆振青年の家—

新道が通り、交通量が多くて騒音と排気ガスの、いわゆる交通公害があります。数年前までは大気汚染もひどかったそうです。それで、学校では、体を健康にするために次のようなことをしています。まず第一は、一時間目が始まる前に、上半身はだかになり、全校生徒が乾布まじつをします。第二は、夏は持久走、冬は階段昇降などの業間体育をおこないます。もう一つ大きな行事は、グリーンスクールです。これは五年生が伊達の胆振青年の家へ行き、一週間自然に親しんで公害に打ち勝つ強い体と心をつくるのです。伊達の農園の見学や、川遊び、海水浴山登りなど、楽しい行事がいっぱいですし、家をはなれて友達とねおきを共にし、規律正しい集団生活を過ごすきびしさも味わわれます。

学校では、新道沿いに土塁を築いたり、学校の周りに木を植えたり、校長先生、教頭先生が率先して花だん作りをされ、各学年も学校園を受けもっています。こうして緑豊かな良い環境をつくる努力をし、みんなが健康で、一そう明るい学校にしていきたいと思っています。

お年寄りに

今年金婚式を迎える

ご夫婦をお祝い

掲載もれの人は連絡を



昨年の顕彰式から

- | | | | | | |
|----|-----|-----|----|----|-----|
| 田中 | 村木 | 草野 | 常田 | 諸治 | 須田 |
| 由緒 | 亀次郎 | 千代三 | フジ | トシ | 富之助 |
| タミ | 吉 | ヨ | シ | 次 | ミ |

市では、今年、金婚式を迎えるご夫婦をお祝いするため、準備を進めています。対象となるのは、年内に結婚50年（昭和5年1月1日〜12月31日に婚姻届を出している）の慶事を迎え、かつ1年以上本市に居住している人です。今年、該当の皆さんは、次のとおりですが、もしお名前もれがありましたら、係にご連絡下さい。

▽連絡先 福祉課老人福祉係（☎221111内線465）

〈夫婦氏名〉 敬称略

菊田 藤作 ヨコ
 工藤 千三郎 はるえ
 高橋 勝司 マサ
 西田 尚生 キヨ

- | | | | | | | | | | | | | | | | | |
|-----|-----|----|-----|----|----|-----|-----|----|----|-----|-----|-----|----|----|-----|----|
| 赤松 | 結城 | 白川 | 松本 | 三戸 | 今井 | 萬井 | 内山 | 中里 | 伊藤 | 山越 | 佐藤 | 北野 | 三浦 | 小林 | 落合 | 伊藤 |
| 栄 | 正男 | 政雄 | 与曾松 | 直敏 | 米造 | 三四郎 | 正四郎 | 勇 | 静一 | 弥三郎 | 常一郎 | 源之助 | 竹治 | 秀光 | 重義 | 信吾 |
| みさを | 千代子 | 秀 | ハツエ | 瑞枝 | シガ | 力子 | たて | ミツ | キヌ | みさ | タケ子 | とよ | 於代 | 江子 | トシヨ | チヨ |

参加しませんか

くらしの講座

8月21日開講
1日2講座 5回

市と室蘭消費者協会の共催で、安全で合理的な消費生活に役立つ「くらしの講座」を開講します。

- ▽期間 8月21日〜11月下旬
- ▽講座数 5日間10講座
- ▽時間 10時〜12時
- 13時〜15時の1日2講座

- ▽会場 勤労婦人センター
- ▽定員 60人（先着順）
- ▽受講料 無料
- ▽申込期間 8月7日〜15日
- ▽申込み先 電話で、消費生活課指導係（☎221111内線402）、室蘭消費者協会（☎221580）へ。

▽講座内容



「環境と生活」をテーマに

大学公開講座

- ・ 8月21日。石けんと合成洗剤
- ・ 9月下旬。大衆魚の料理法
- ・ 10月中旬。加工食品と添加物
- ・ 11月上旬。クリーニング事故を防ぐために
- ・ 11月下旬。訪問販売の落とし穴

- ・ 10月中旬。加工食品と添加物
- ・ 大豆蛋白を使った料理
- ・ 11月上旬。クリーニング事故を防ぐために
- ・ 11月下旬。訪問販売の落とし穴
- ・ 経済的なお正月料理
- ※実施日などは、決まり次第、直接受講者に通知します。なお、講師の都合により講座内容を変更することもあります。

- 市教育委員会と室蘭工業大学の共催で、地域社会と大学のつながりを深め、市民の生涯教育の一助に「大学公開講座」を開催します
- ▽講座名 「環境と生活」
- ▽定員 80人（先着順）
- ▽日時 8月25日〜9月12日
- 18時〜20時30分
- ▽時間数 13日間 33時間
- ▽会場 室蘭工業大学
- ▽受講料 2,250円
- ▽申込期間 8月4日〜16日
- ▽申込み先 室工大教務課（水元町27-1 ☎4181内線378）か、市教委社会教育課（栄町2-1-19 ☎229405）へ直接、おいで下さい
- 〈演題・講師〉
- ・ 25日（月）教授 城本 義光
- ・ 26日（火）教授 河野 文弘
- ・ 27日（水）教授 佐藤 干城
- ・ 28日（木）教授 山口久之助
- ・ 1日（月）教授 泉 清人

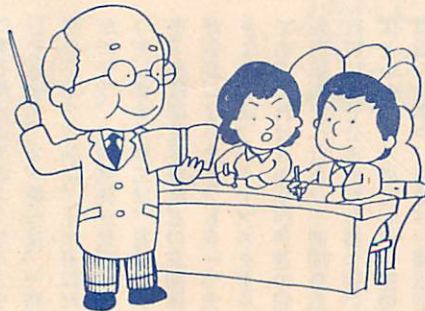

- ・ 27日（水）教授 佐藤 干城
- ・ 28日（木）教授 山口久之助
- ・ 1日（月）教授 泉 清人
- ・ 都市環境と騒音問題

グリンコンサート

札幌野外演奏会室蘭公演

指揮者 岩城宏之

8月24日(日) 14:30
測量山唐松平
野外ステージ

(雨天の場合、北辰中学校)

- ・ 敷物を持参下さい。
- ・ 唐松平周辺は、駐車スペースがありませんので臨時バスを利用下さい。

宮崎	羽賀	三上	高橋	沢田	荒木	伊藤	工藤	寺崎	尾崎	岡山	谷藤	大原	灰原	後藤	戸田	安田	野村	三枝	成田	北口	沼口	宮川	谷村
作蔵	勇次郎	永作	沢五郎	良雄	金吾	忠将	亀太郎	繁夫	健二	初太郎	定雄	盛男	朝重	末松	清雄	次郎	文雄	義治	善次郎	市松	力松	信夫	長次郎
ハナ	みじの	キクエ	トシ	キヨ	ハツヨ	イシ	美津	キテ	ウメ	シツエ	モヨ	まさよ	りゆ	ミサラ	シツエ	チワ	ヨシノ	キクエ	トス	志づゑ	ヨシ	ちゑ	ハル

老人演芸大会

9月5日 市民会館

伏木	岩田	大沢	児玉	長谷川	内山	高野	富樫	羽毛	小林	菊地	佐々木	丹野	中島
三良	熊雄	政雄	政雄	松夫	勝雄	涉種	善助	長次郎	定八	恒	兵太郎	二好	松次郎
トヨ	キエ	まつ	コト	ツネ	君子	ウメ	きよゑ	ウメ	トミ子	キミノ	みつ	ちよ	ハマ

▽日時 9月5日(金) 11時開演
▽会場 市民会館大ホール
▽入場料 無料
▽問合せ先 福祉課老人福祉係 (☎)1111内線466

婦人スポーツサークル

毎週火・金曜日

日頃、運動不足になりがちな家庭婦人を対象に、体操・スポーツを通して、美容と健康の保持増進と社会性を高めることを目的に、婦人スポーツサークルを開設しています。気軽に参加下さい。

▽期間 8月22日～12月23日
毎週火・金曜日(ただし専用使用・休館日は休み)

▽時間 10時～12時
▽種目 バドミントン、バレーボール、卓球、トレーニング

▽申込期間 8月1日(金)～31日(日) 締切後は受付しません
※参加は無料ですが、入館料として1人1回50円かかります。

▽申込み先 市体育館(☎)7521

- 2日(火) 助教授 西田 公至 工場における騒音問題
- 3日(水) 助教授 林 重信 車社会と排出ガス汚染(1)
- 4日(木) 教授 塚原 実 車の走行性能と小型化
- 8日(月) 教授 織笠桂太郎 燃料の多様化と排出ガス
- 9日(火) 助教授 望月 定 生活環境に出現する自然放射能と大気中の微粒子汚染
- 10日(水) 教授 室任 正世 地球バックグラウンドの汚染
- 11日(木) 助教授 穂積 準 生活環境と水
- 12日(金) 助教授 齊藤 和夫 私たちの生活環境―室蘭市民の生活環境を例として―



市民天体観望会

8月14日 絵鞆小グラウンド

青少年科学館と室蘭天文同好会の共催で、当日は、月面、星雲、星団などを観測します

参加無料
▽日時 8月14日(木) 18時～20時30分
▽場所 絵鞆小学校グラウンド
※曇り、雨天のときは、15日か16日に実施します。

▽問合せ先 青少年科学館(☎)1058
9月にも予定しています。

献血にご協力下さい

- 8月2日(土) 12時30分～16時30分
東室蘭駅西口前
- 8月14日(木) 10時～16時
長崎屋室蘭店前
- 8月30日(土) 10時～16時
室蘭生協母恋ストア前

献血は健康管理にも役立ちます

全献血者へ検査サービスを実施

従来、献血者へのサービスとして、7項目の生化学的検査を行い異常のあった人のみに、検査結果を連絡していましたが、7月1日から全献血者に検査結果を通知しています。

1回だけの検査結果だけでは、異常がわからない場合もありますが、数回の検査を総合すると、正しい健康状態を把握する資料になります。

献血を通して、あなたの健康管理に役立て下さい。
検査項目の内容は次の通りです。

▷血清トランスアミナーゼ(GOT)

心臓や肝臓に多く含まれる酵素で、臓器が障害を起こすと、この酵素が細胞から出ていくために血液中の量が増えることがあります。

▷アルカリフォスターゼ(ALP)

腸、膵臓、ヒ臓などに分布する酵素。肝臓から胆汁の中に排出されるので、胆汁の流れが悪くなったとき、血液中の量が増えることがあります。

▷総蛋白、アルブミン、アルブミン対グロブリン比

健康な人の血清蛋白量はほぼ一定ですが、病気などで栄養が悪くなると減少します。また、血清蛋白は大きくアルブミンとグロブリンに分けられその比が健康な人はある範囲に保たれていますが病気によっては変化がみられます。

▷尿素窒素

蛋白質は、栄養素として体内で利用された後、尿素になって膵臓から尿中に排出されます。このため膵臓の働きが悪かったり、体内で蛋白質が多く壊れるようなとき、血液中に尿素が増えます。

▷コレステロール

血液脂肪の中の一つ。脂肪の多い食事を長期間続けている人や、肝臓、膵臓などが病気のとき血液中に量が増えます。また、コレステロールの量が増えると、血管に変化をきたしこれが原因の一つとなって血管系に関連した病気にかかることもあります。

※検査サービスに関する問合せは、血液センター(☎2244)、または室蘭市献血推進委員会(市役所衛生課内☎1111内線431)へ

国民年金

福祉年金を受けている人は

現況届をお忘れなく

福祉年金を受けている人は、毎年、国民年金証書を提出することになっています。

今年も、別表の日程で受付を行いますので、必ず届け出をして下さい。期日までに届け出がないときは、11月の支払期に間に合わないこともありますので、ご注意ください。

なお、証書の提出は、年金の8月分を受取ってから行って下さい。▽持参するもの

国民年金証書(本人、配偶者、扶養義務者などが給与所得者のときは、54年分源泉徴収票も必要です)

※本年1月2日以降に市外から転入された人は、前居住地市町村長発行の所得証明書
明治43年8月1日までに生まれた人：70歳になりました

国民年金を受けていない人、国民年金以外の年金、恩給を受けていても一定額以下であるときは、

受付月日	受付場所	※受付時間10時～16時
8月19日	衛生課輪西分室 祝津地区サービスセンター	
8月20日	高砂東	
8月21日	中島	
8月21日 22日	母恋	
8月25日	白鳥台 本輪西	
8月26日 ～28日	本庁 保険年金課国民年金係	

老齢福祉年金の請求をする年金が受けられます。
▽問合せ先 保険年金課国民年金係(☎1111内線458)

市民法律相談

毎月第2第4土曜日



▽相談日、相談員

9日 山本 松男弁護士
23日 土井勝三郎弁護士

▽時間 9時～12時

▽受付 相談日の前日まで

▽申込み先 市民課市民相談室(☎1111内線415)

石油ストープ等の整備技術講習会

石油ストープ、石油風呂釜など

は地震時の安全性や使用性能の向上が要求され、いろいろな安全装置が取付られています。その構造や取扱いも一段と複雑になり、整備や分解掃除の方法を誤ると、火災や異常燃焼などの事故につながるため、室蘭市火災予防条例で整備や分解掃除は技術者に行わせるように定めていますので、次により技術者養成の講習会を行います

▽日時 9月1日～3日の3日間 9時～17時

▽会場 文化センター

▽費用 受講料1万円・教材費2千円

計1万2千円

▽申込方法

8月10日までに、消防本部予防課(☎2111)へ、申込書に費用を添えて申込み下さい。申込用紙は、予防課にあります

毎月1日は省エネルギーの日

わが家も点検省エネルギー

涼しさ、暖かさは
ほどほどに

クーラーや暖房のききすぎは
エネルギーのムダであるばかり
でなく、健康のためにも、よく
調節を。

ありませぬ。暖房は19℃以下に
冷房はおおむね28℃ぐらい。国
がきめた温度を守りましょう。
お部屋に温度計をつけ、温度
調節を。

○Qマーク
繊維製品品質総合検査制度に基づいて現在、子供服、カーペット類、かつら、大人衣類等について品質が一定水準以上のものにつけられます。QはQualityの頭文字です。検査は通産省の繊維製品検査所や公益法人で厳密な検査を実施しています。



ご存知ですかこのマーク③



○玩具安全マーク
Safety Toyの頭文字「S・T」をデザイン化したマークです。いわば、おもちゃの安全を保証するマークで、安全に必要な事項も表示されています。商品の欠陥によって事故が生じた場合、最高1,000万円までの補償つきです。

8月の表示品目

■生鮮食料品標準小売価格
お買物の際、皆さんの目安となる標準小売価格は、8月中、次の品目について市内58の表示小売店に発表しています。

- ▽野菜
きゅうり、玉ねぎ、きゅうり、トマト、とうもろこし
- ▽果物
すいみつ、マスクメロン

不用品ダイヤル市

☎23局5000番

室蘭市消費生活モニターによる価格動向調査

(7月10日現在調べ)

品規	名称	価格(円)			対前月差(円)	品規	名称	価格(円)			対前月差(円)	
		最高	最低	平均				最高	最低	平均		
水産物	まがれい	100g	130	30	81	17	育児用粉乳	1,200g	1,870	1,550	1,656	8
	さんま	100g	53	22	38	0	牛肉もも肉	100g	550	160	298	9
	ほっけ	100g	50	13	34	4	豚肉 バラ肉	100g	135	90	118	5
	さば	100g	70	20	33	△4	鶏肉若どり正肉	100g	135	80	106	1
	そうはちがれい	100g	70	23	49	16	羊肉 ラム	100g	115	95	103	0
	まぐろ切身(刺身用)	100g	400	150	264	21	ハム プレスハム上	100g	220	120	163	3
	塩ざけ切身	100g	250	70	164	14	ソーセージウィンナ	100g	180	100	133	3
野菜	はくさい	100g	20	4	10	△2	鶏卵 中玉10個 1ケース	280	188	221	△12	
	きゃべつ	100g	17	4	9	△6	京花紙 白龍1,200枚	496	350	412	7	
	大根	100g	17	3	8	△5	ティッシュペーパー 400枚	200	118	150	5	
	玉ねぎ	100g	20	11	15	1	トイレトペーパー(ハルブ60m4ロール)	290	165	245	3	
	きゅうり	100g	40	12	24	1	洗濯用合成洗剤 2.65Kg	850	740	796	19	
	上白糖 袋入 1Kg	325	250	288	3	台所用洗剤 800ml	315	275	304	0		
	グラニュー糖 袋入 1Kg	315	260	287	2	ねり歯みがき160g~190g	250	220	230	△1		
食料品	しょう油 濃口 1.8ℓ	480	308	447	1	クレンジャー 400g	93	75	84	4		
	みそ 普通品 袋入 1Kg	315	195	257	0	ラップ (30cm×20m)	270	99	185	3		
	天ぷら油 びん入 1.65Kg	598	508	552	0	サービス	理髪 大人総合調髪	2,300	1,700	2,154	5	
	サラダ油 びん入 1.65Kg	638	488	573	1	パーマメント 総合パーマ	7,000	3,500	4,717	11		
	マヨネーズ 500g	360	298	316	0	クリーニング(ワイシャツ)	150	100	114	0		
	ケチャップ 500g	355	262	307	1	肌着(半そで婦人用)	900	430	604	4		
	豆腐(もめん) 400g	90	75	80	0	ワイシャツ 混紡白無地	3,300	1,800	2,569	0		
	小麦粉(薄力一等粉) 1Kg	230	158	192	0	運動ぐつ 20cmゴム底	1,500	580	1,007	8		
	食パン 2.4食	200	126	158	△1	文具	ノート B5 30枚学習帳	110	54	91	1	
	即席ラーメン 100g	70	55	64	0	クレヨン 12色	333	220	271	0		
乳類	干うどん 普通品 250g	90	65	78	2	鉛筆 1ダース	360	240	343	6		
	さけ缶詰水煮平2号 220g	385	200	290	0	燃	灯油 (配達料込) 1ℓ	82	78	79.6	△0.4	
	さんま缶詰 蒲焼 100g	108	75	88	2	灯油 (配達料込) 18ℓ	1,500	1,420	1,462	△13		
	牛乳 紙容器入り 180ml	60	37	43	0	プロパンガス 4.7m ³	2,800	2,570	2,745	△3		
バター 225g	388	318	344	0	暖房用石炭 中塊 1t	35,000	27,500	30,411	0			

82歳になった室蘭の鉄道

昭和五十五年八月一日発行(毎月一日・十五日発行)



右端が待合所 ④

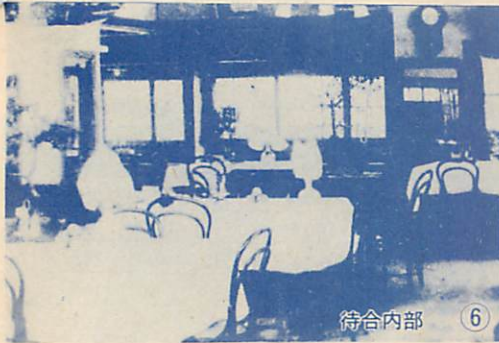

待合内部 ⑥

市政だよりむららん

(四八九号)

編集・発行

室蘭市幸町一番二(電話)二四三二(二)二二二
室蘭市企画部広報広聴課

市史コーナー
北海道炭砒鉄道の
室蘭〜岩見沢線 ⑦⑧

汽笛一声明
石炭列車

★北海道炭砒鐵道株式會社

明治三十九年八月十八日発行

①

内地北海道間連絡交通線路圖

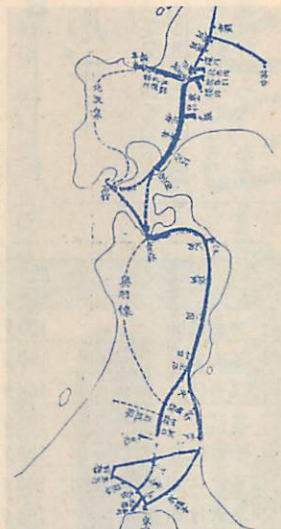

②

Table titled '衣全貨道鐵' (Railway Freight Rates) showing various rates and categories.

⑤

Table titled '手宮室間四車' (Four-car service between Iwamori and Muroran) showing train schedules and fares.

③

Table titled '左記ノ品々此列車中ニ携帶致居候ニ付御用被仰付度奉願上候' (Items to be carried on this train, please apply for use) listing various items and their associated fees.

汽笛一声 石炭列車

北海道に鉄道がしかれてからとして百年。戦争中、日鋼室蘭で活躍した「静号」(小樽・北海道鉄道記念館)が「義経号」(神戸国鉄鷹取工場)と久々の対面するなど記念行事が行なわれたが、室蘭岩見沢間に鉄道が走ったのは明治二十五年八月一日、八十二年前のきょうでした。この鉄道は北海道炭砒鐵道會社が各炭山の石炭を室蘭から積み出すため、会社創立と同時に建設を決定、実現をみため、当時の室蘭駅はいまの瑞の江、新日鉄第一門付近にありました。沿線の新設駅はすべて炭砒地帯が選ばれたものです。

鉄道建設直後の十月発行の「室蘭港実地絵圖」に当時の運賃表(写真⑤)があり、それによると室蘭から幌別まで上等二十七銭、中等十九銭、下等十一銭札幌まで三円七十四銭一円四十四銭一円五十四銭でした。また私鉄最後の同三十九年の時刻表(写真①②③)がみつかりました。一例をあげると午前八時四十七分札幌急行の室蘭到着が午後二時四十八分で六時間もかかったものです。

駅待合所(写真④⑥)も室蘭では一流の設備で、弁当が十銭と二十銭、コーヒーは五銭、列車内でも販売したらしく「左記ノ品々此列車中ニ携帶致居候ニ付御用被仰付度奉願上候」という宣伝ビラ(⑦)もありました