

市政だより むろらん

55. 4. 15

No. 482

室蘭市民憲章

- 1、健康で働き、明るく楽しい家庭をつくります。
- 1、老人をうやまい、子どもの夢をはぐくみ、あたたかい心のかようまちをつくります。
- 1、自然を愛し、環境をととのえ、緑豊かなまちをつくります。
- 1、のびゆく港と、産業を育て、未来を開く希望のまちをつくります。
- 1、きまりを守り、教養を深め、文化のかおりあふれるまちをつくります。

今年の人気者になりそう

ゼニガタアザラシの
赤ちゃん生まれる



むろらん水族館
4月20日オープン



新しい遊具も そろいました

家族そろって楽しめる市立むろらん水族館。今年は4月20日にオープンします。

4月早々に、日本では初めてといわれる「ゼニガタアザラシ」の飼育出産に成功。親子そろって元気な姿を皆さんにお見せできると思います。

また、なんといってもチビッ子たちのお目当ては遊具。今年は新たにスペースジャイロ、ジャンボブレインも入れました。アストロジェットやSL豆汽車と並んで人気を呼ぶことでしょう。

なお5月3日から5日まで、子供まつりを予定しています。

- ▼開館期間（期間内無休）
4月20日～10月31日
- ▼開館時間
9時15分～16時45分
- ▼住所
室蘭市祝津町3-3-12
- ▼電話 ☎ 221638
- ▼入館料
大人100円 小人30円
- ▼交通
道南バス「水族館前」下車、徒歩2分

復顔像も展示

ひと目でわかる民俗資料館

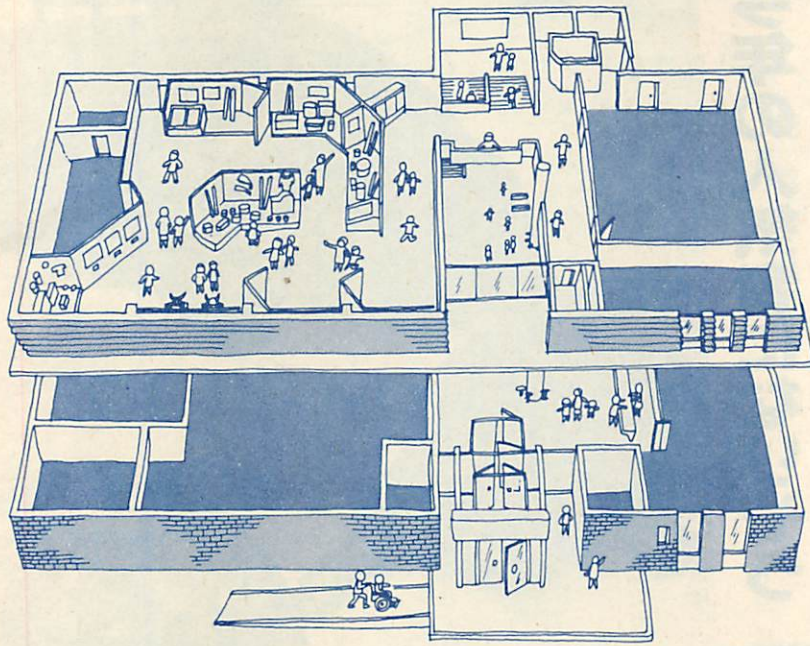

4月25日 オープン
 この機会に春のハイキングをかねた郷土の歴史と文化財をたずねての資料館見学はいかがでしょう。
 隣接する南部陣屋史跡の桜のつぼみもふくらみ、皆さんのおいでをお待ちしています。

どんなものが見れるのだろうか

子供たちからお年寄りまで大きな期待がもたれていた展示室の構成は、古代から近代までの室蘭港の移り変りを追ってダイナミックに展開されています。ステージと展示壁が一体化した特殊な移動式展示台（鉄製、六台）の渦巻型配置に添って

- ① 郷土のあけぼの―大昔の人々はどんな暮らしだったか
- ② 開拓の歴史―室蘭はどのような開拓されていったか
- ③ 港まわりのぎわい―自然の入り江はなぜ港まちへ発展したか
- ④ 産業のあゆみ―鉄のまちはいかにつくられたか

といったテーマが繰り開けられます。いずれも拡大された資料写真、絵図を背景として大小の実物資料ができるかぎり自然な状態で裸のまま置き、理屈抜きに本物の迫力が楽しめます。珍しい物、ありふれた物もありますが、あくまでもこれらの本物の「もの」たちが主役であり、来館者が自分の眼でよく観察すれば、ひとつひとつの物が何を語り伝えようとしているかわかるはず。民俗民具類の多くは室蘭市内在住の市民から提供されたもので、郷土を同じくする者同志の共通のなつかしい

民俗資料館が完成するまで

室蘭市民俗資料館は開港百年・市制施行五十周年記念事業の一環として昭和四十七年に企画以来、財源、用地などの問題で多くの曲折を経ながら設計上の基本構想を煮詰めてきました。そして昨年、国の電源立地促進対策交付金を受け、相次ぐ市民からの建設寄付金も加えて総工費二億五千万円余をもって昨年七月三十一日に着工。発案以来、実に八年目の今年開館のはこびとなったものです。

建設地の史跡南部藩陣屋跡隣接地（二一五七・〇五平方メートル）（約六五四坪）は安政三年（一八五六年）徳川幕府の命令で南部藩が築いた内外二重の土塁に守られた出張（でばり）陣屋があった場所であり、北辺警護の武士団が絵鞆の海をにらんで駐留していました。「史跡東蝦夷地南部藩陣屋跡モロラン陣屋跡」として国の史跡指定を受けており、百余年の風雪を耐えた杉林に見守られ、緑豊かな自然環境に恵まれたこの地区は本市の歴史にゆかりの地であるばかりでなく、史跡と一体化した資料館の管理運営および文化財保護思想の普及と高揚が望めることから室蘭初の博物館施設の設置にふさわ

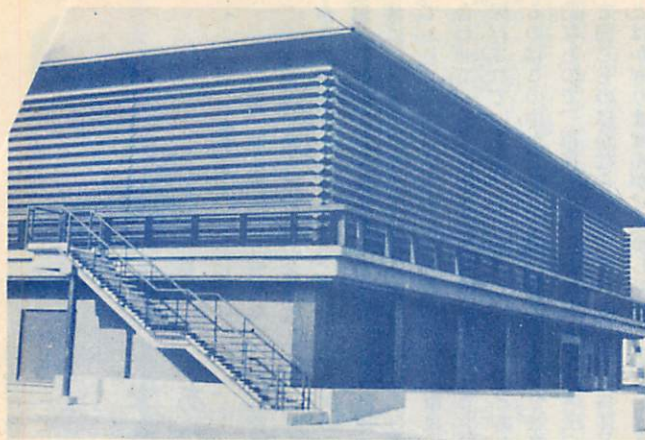

日本で初めて 法医学手法の

室蘭の歴史が

生活経験がこめられた資料ばかりありふれた生活用品でも名前も用途も何も知らない子供たちのために、知っている人はどうか使い方をその場で教えてあげて下さい。資料館では知識だけでなく、経験がものを言います。親と子の対話がこんな機会から生れ育ては幸いです。

室蘭港は天然の入江から絵鞆場所による松前への拠点地としての中継商港、やがて明治となって北海道移住の開拓者たちにとっては道南の玄関であり、札幌本道の海からの上陸起点ともなったのです。

鉄道開通とともに自由貿易港、さらに石炭輸の積出し港として、戦時中は軍需物資の積出し港として栄え、一方で重工業地帯を形成



- ・名称 室蘭市民俗資料館
- ・位置 室蘭市陣屋町2-4-25
- ・入場料 個人 大人 100円 小人 30円 (小中学生)
- 団体 大人 80円 小人 20円 (20人以上)
- ・休館日 毎週月曜日、国民の祝日の翌日、年末年始
- ・時間 9時~17時
- ・交通 道南バス「陣屋町」下車、徒歩3分
- ・電話 室蘭 (0143) 59-4922

※体の不自由な人に車いす、赤ちゃん連れの人のためにベビーカーを備えています。

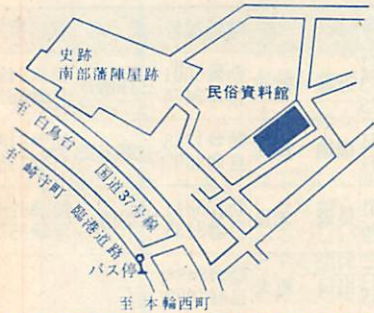

また、これらの内容を子供たちにもわかりやすくするため、六面のマルチスクリーンをもつ映写装置が組み込まれ、スライド映画に構成された資料写真を連続上映しながらナレーションで室蘭のあゆ

みを解説しますので、解説文を読むのが嫌いなテレビっ子たちにも展示の内容がよくわかるはずですよ。展示の中でも「目玉」となる特別資料は日本製鋼所室蘭製作所から寄贈された日本で最初に製造の国産飛行機エンジン第一号「陸軍六一年型百馬力発動機室〇号」の実物で、大正七年に同所で誕生した

「室〇号」は鉄のマチ室蘭の栄光のシンボルといえるでしょう。さらに法医学的立場から試みられ、資料館のために特に製作された絵鞆遺跡出土・続縄文時代(約二千年~千二百年前)の原始人頭骨による全国初の復顔像ほか、興味深い資料がいっぱい。

物を、大正七年に同所で誕生したものを。鉄鋼生産の優秀な科学技術を誇る郷土の企業が、大正の頃からすでにわが国最高の精密な製造技術を發揮していたわけで、この

近代建築技術を 駆使した建物

わしい適地といえます。

建物は鉄筋コンクリート二階建てで延べ面積九〇二・二三平方メートル(二七二坪)。外観は国宝「正倉院」に代表される上代建築様式「校倉造(あせくらづくり)」を近代建築技術を駆使して模し、特に鉄のマチ室蘭のイメージを強くするため一階をレンガタイル張り、二階を木材に代って新日鉄室蘭製鉄所で生産された薄板鉄板の特殊加工品、菱形(ひしがた)の横長鉄材を外壁に添って組みあげたユニークな設計で、工都の今昔をひと目で印象づける歴史の館(やかた)として格調高く重厚な風格を示すすばらしい施設です。

館内部は一階に収蔵庫(一五二平方メートル)をはじめ特別収蔵庫や荷解室、作業室、事務室、機械室、倉庫、ロビー。二階に展示室(二五二平方メートル)と講堂(六〇平方メートル)、研究室、倉庫、ホールなどがあり、文化財の収蔵だけでなくさまざまな種類の実物資料を活用しながらの各種講座、実習などさまざまな教育活動にも役立つような多目的機能をもつ博物館施設として、来館者のための便宜も十分配慮しています。

展示品の中から

原始人の顔



昭和36年、絵柄遺跡から縄文時代の人骨を発掘、科学警察研究所市川和義法医第一研究室長の手によって約2,000年前の原始人の顔がみごとに復顔、展示されています。

人力車



明治初年、日本人によって初めて登場した人力車は、大正時代まで乗物の花形でした。が、バス、タクシーの出現で姿を消してしまいました。(発展する港街コーナー)



開拓の道具

室蘭の開拓時代に使用された道具と暮らしの用具の数々が、見る者に素朴に語りかけています。

「開拓の道具」と「発展する港街」のコーナー。

昨年年度までに市民から提供された民俗文化財(主に衣食住資料、民具類)は約四百点、これにアイヌ民族資料、開拓・屯田兵資料など約二百点、さらに市内の各遺跡から発掘された土器、石器、骨格器、鉄器など埋蔵文化財が約千点特に土器破片が約二万点収集されており、現在収集中の産業資料と合わせて一括、収蔵庫内に整理、保存されています。展示されているのはこの中から厳選された典型的なもので、市民提供の民具などで同じものはかならず展示されるとはかぎりませんが、交換して展

資料は 展示されている

示紹介したり、実習に使ったり、学習に役立つよう有効に活用させていただきます。

学校教育とあわせた活動を

民俗資料館では埋れている郷土の文化財を収集するとともに、安全に次の時代へ継承していくために収蔵庫内に整理、保存しています。さらにこれらの文化財を広く一般市民に展示公開するとともに講堂で小、中学生が社会科の歴史学習とあわせて実物を見ながら郷土史を勉強することができるよう、講座や実習、野外探訪などに、学校教育とあわせた資料館の教育活動を行うことが計画されています。

資料を

お寄せ下さい

資料収集協力員が市内各地区に配置されています。資料館でも収集活動を続けていますので、お心当りの人はぜひ連絡下さい。

す。これはまた一般市民を対象とした社会教育活動とも結びつき、歴史、民俗、考古といった分野の諸資料をもとにした見学、実習などを通じて自らのふるさと室蘭を再認識し、郷土愛を育てることもなるはずです。
レジャーと勉強をかねて、友だちどうしや家族でぜひお気軽にお立ち寄り下さい。

地区名	氏名	電話番号	氏名	電話番号	氏名	電話番号
祝津地区	小野 徳太郎	勤22 1111 内線 673 自22 4225	近藤 制克	勤23 6001 自23 3476	三好 敏朗	勤22 8488 自23 8025
	中央地区	本野 里志	勤23 1221 自23 9864	稲田 洋実	勤22 1788 自22 8897	上野 志郎
母恋地区	駒木 佐助	勤22 7801 自23 1596	長崎 孝良	勤24 6811 自22 8138	秋谷 信一	勤22 8288 自23 3579
輪西地区	細界 幸雄	勤44 3755 自44 1865	出口 哲夫	勤22 8488 自44 7090		
東地区	坂本 法雪	勤44 3794 自69 2983	瀬戸 清	勤22 8188 自44 9109		
中島地区	高橋 喜一	勤44 2945 自43 5418	小川 大道	勤44 1332 自44 8097		
高砂地区	岩瀬 義明	勤22 1511 自44 5390	佐伯 光雄	勤44 3311 自43 5784	浅井 久志	勤44 3758 自66 6168
本輪西地区	三浦 豪	勤59 2696 自59 7883	長瀬 裕子	勤44 2951 自59 2612		
白鳥台地区	佐藤 孝頼	勤59 2681 自59 4487	小林 慎郎	勤44 3755 自59 2688	高平 正人	勤44 3750 自59 4157

資料収集協力員氏名・連絡先

昨年の火災原因 トップは子供の火遊び 子供のしつげは大人の責任



3月27日 中央町

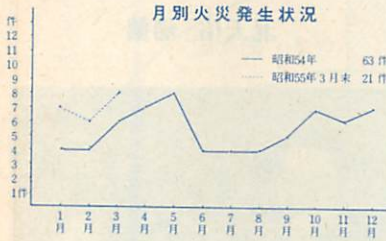

百万円にもはっていません。原因をみると、依然として子供の火遊びがトップで、全体の二・三・八を占め、次いでたばこの火の不始末となっています。今年も三月末現在です。二十一件もの火災が発生し、例年にな

昨年一年間に市内で六十三件の火災が発生し、二人の尊い命を失い、十七人がケガをしています。また、五十二世帯百四十一人もの人が焼け出され、損害額も八千四百五十万に達しています。この時期は、空気が乾燥し、また風が強いので、ちょっとした不注意から大火になるおそれがあります。皆さんも、このおそろしい火災から尊い命と暮しを守るため、火の元には十分注意し、万一のときには早期通報、初期消火ができるよう日頃から心がけて下さい。

- 54年中の火災原因 ワースト5 (63件中)
- 1 子供の火遊び 15件
 - 2 たばこの吸がらの投捨て 8件
 - 3 放火(疑いを含む) 3件
 - 4 天ぷら鍋に引火 3件
 - 5 石油ストーブの使用放置 3件

知っておきたい土地の豆知識

土地の購入、宅地造成の諸注意

①すでに宅地として造成のしている宅地を取得される人は、宅地造成完了検査済証を確認し、写しをもらって下さい。建築確認申請の際に必要です。

②開発行為が完了して完了検査が終了している宅地、または一団地の中の宅地を購入される人は開発行為完了検査済証を確認し写しをもらって下さい。

③①②以外で宅地造成を行うときは、宅地造成の許可行為が必要となる事があります。

④建物を建築するときは、敷地が道路に二メートル以上接していなければなりません。

⑤市街化調整区域などでは建物が建てられない場合があります。よく調べてみる必要があります。

所有地を宅地造成するときの注意

所有地を自ら造成する場合、次の項に該当すれば宅地造成の許可が必要です。(規制区域内の時)

都市計画法関係

千平方メートル以上の土地を造成する場合には開発行為となり、許可が必要です。

この法律は皆さんが快適な文化生活を営める様、土地の安全を保障するため技術基準をさだめ、また、建物についても規制を強めた法律です。

宅地造成等規制法関係

(イ)切土によって高さが二メートルをこえる崖ができるもの

(ロ)盛土によって高さが一メートル

をこえる崖ができるもの

(ハ)切土と盛土を同時に行う場合で高さが二メートルをこえるもの

(ニ)高さに関係なく切土盛土をする土地の面積が五百平方メートルをこえるもの

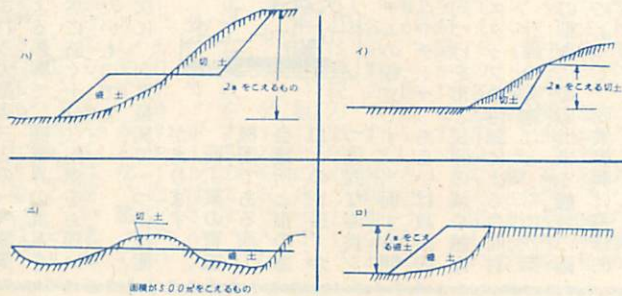

現在土地を所有している人の注意

法面石垣の積替、擁壁の設置、または石垣を嵩上する場合などには、宅地造成等規制法による許可の対象となる場合がありますのでご注意下さい。

▽問合せ先 建築指導課宅地係 (☎1111内線566)



大盛況の 水戸・大洗観光物産展

室蘭・大洗簡フェリー就航運動の盛り上がる中、新日鉄体育館で開かれた「茨城の水戸・大洗観光物産展」に多くの市民が訪れました。



本場の味が格安な値段で提供されることあって、用意された特産物

十両昇進、みやげに 北天佑 帰蘭



大相撲春場所で幕下優勝した本市石川町出身の北天佑(本名 千葉勝彦(一九)さん)が、市長にあいさつに訪れました。市長の「おめでとう(開取)」のことは、テレビながらもさすがにうれしそうでした。 —三月二十七日—

の中には、早々に売切れる物があるので、市民と茨城を結ぶ催しは成功裡に終わりました。 —四月四〜六日—

約二、七〇〇人のチビッ子が 新一年生に

各小学校で入学式

この常盤小学校では、一〇四人のよい子が、お兄さん、お姉さんたちの合唱や器楽演奏で歓迎を受けみんな大喜び。

入学式の後、教室に入り、先生から「明日からひとり来れますか」「みんなと仲よく出来ますか」



—四月七日—

商業振興について

輪西町一丁目

商店主 小野 一男

近年、我が国の商業流通面では起きた変革の波は、当地方の小売商業界をも大きくゆさぶっております。

私達小売商店は、この新しい時代に対処すべく経営の体質改善を計り、小売店の特性を生かして消費者のニーズにこたえるよう努力していますが、商業経済の変動があまりにも急速である



にも急速であることや、ここ数年の都市構造の変化と商店街を形成する要因の急激な移動、更に、厳しい不況などで自らの経営努力では、到底解決出来ない問題をかかえ、従来生活の基盤としていた商店街もろとも重大な危機に直面している現状です。

商業振興のため他都市では「商業課」を設けているところも多いためですが、当市の場合、課の新設が出来なければ、せび、専門職員を配置強化してきめ細かい経営指導や店舗の近代化、商店街再開発の積極的な

助言と指導に当たっていただきたいのです。また、市の制度融資の運用の拡大と、特に五十六年四月に予想される大型店三店の一斉開業による影響で、商業界の混乱を未然に防ぐ十分な配慮をお願いしたいものです。次に、商業振興で一つの提案があります。

商工業の育成機関である商工会議所と市の窓口との密接、かつ強固な連携システムは確立です。当面の問題点やテーマ、あるいは政策の方向づけを市と民間の域を越えたスタッフの協調による合同討議、計画の実施など、常に商業界の動きに即応出来る態勢の確立によって、商業振興は飛躍的にその効果を上げるものと思えます。

私達小売店は、消費者へのサービス向上のためにもせび商業施策の充実を大いに期待いたします。

財政教室

第2回

市の歳入

室蘭市の収入には
どんなものがあるか

どんな家庭でも生活するにはお金がいります。同じように国や地方(都道府県・市町村)が仕事をすることもお金(財源という)が必要です。

一年間(一会計年度中)に入ってお金の合計を歳入といいますが、国の歳入は、国税(税金)が主ですが、最近では国債(借金)も増えています。

市の歳入も基本的には、市税(税金)が主ですが、国からくる地方交付税や国庫支出金などがあり、また一部借入金(市債という)もあります。

では、市の歳入にはどのようなものがあるか、五十五年度の一般会計で具体的にみますと、

市税
分担金及び負担金
使用料及び手数料
財産収入
諸収入

自主的
収入
市にも

昭和52年度 国と地方(都道府県・市町村)の税金の実質的配分

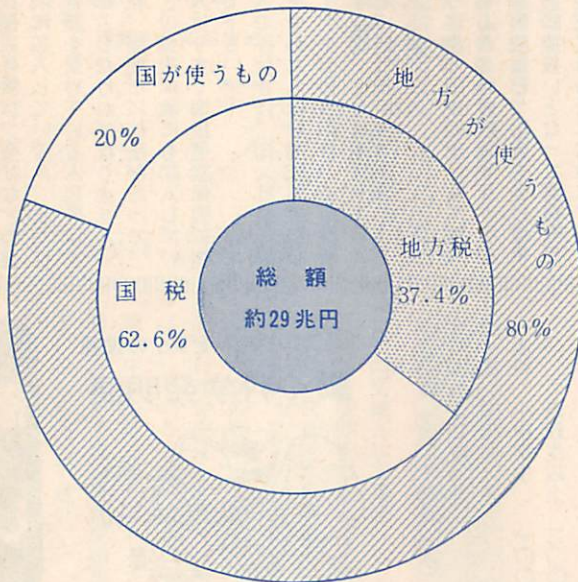

地方交付税
自動車取得税交付金
娯楽施設利用税交付金
交通安全対策特別交付金
国庫支出金

入るへも
市から
国から
入る

道から市へ入ってくるもの
市債
政府や銀行から借り入れるもの

などがあり、その財源の性質でいろいろな科目に整理して収入しますが、耳慣れない語もあると思いますので、次回から数回に分けて歳入科目の種類ごとにもう少し

分かります。説明します。次に、参考として国と地方の財源配分がどのようになっていくか、図をご覧ください。

五十二年の国と地方に入った税金の合計は、約二十九兆円ですが、それぞれの比率で見ると、国六二・六%、地方三七・四%となっています。

しかし、国が地方へ財源を配分した後では、実質的に地方が税金の八〇%を使っていることになります。

シリーズ 2



桜が丘小学校

楽しい

「集会」の数々

五年三組 牧口亜紀

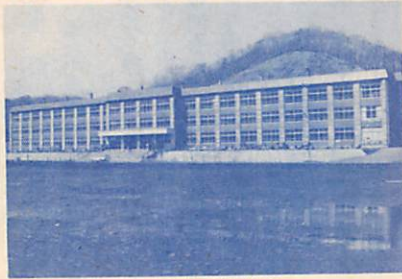

桜が丘小学校校舎

私の通っている桜が丘小学校は、前後に山をひかえた、増市の沢地に建っています。

春には、向いの山に桜が咲き散るころになると、グラウンドに花びらが舞い、とてもきれいです。

周りを山に囲まれていると、四季の変化がよくわかります。

秋には、みごとな紅葉も見られ、私たちの目を楽しませてくれます。こんな恵まれた環境の中で勉強できる私たちは、とてもしあわせだと思います。

学校では、いろいろな行事があります。なかでも、低学年集会、中学年集会、高学年集会、アンコール集会、一年生から六年生までの各組集会など楽しい集会在開かれます。

私が、一番楽しいと思うものは、各組集会です。各組集会というのは、読んで字のごとく、全校生徒を、組ごとに分けて、スポーツに、ゲームを取り入れたような競技をするのです。冬は、外に出て、ボールはさみりレー、そり引きりレーなど、いろいろあります。みんな、勝っても負けても、もんくは言いません。「六位、〇組」と、ビリを発表されても、ビリの組は、元気よく手をたたいたり、「ワイヤった、ビリから一位だ。」と、陽気に、楽しい時間をすごします。

桜が丘小学校は、まだ歴史が浅く、創立六年ですが、みんなで協力して、りっぱな伝統をきずいていきたいと思っています。

国民健康保険に加入しましょう



病気やケガはある日突然に私たちをおそうことが多いものです。家族が病院などにかかることになると、肉体的、精神的な苦痛だけでなく経済的な苦痛までも背負い込まなければなりません。

幸い、わが国には国民皆保険という制度があり、病気やケガがあったときの医療費をみんなで負担し、お互いに助け合って健康で明るい生活をおくることを目的とし

て運営されています。

国民健康保険は、会社などの健康保険に加入している人、または生活保護を受けている人以外はすべて加入しなければなりません。

現在、室蘭市に住所があつて、まだどの健康保険にも加入していない人は今すぐ国民健康保険に加入して下さい。

加入の手続きは、印（社会保険などをやめた人は離脱証明書も必要です）をお持ちになって市役所保険年金課、または地区サービスセンターまで届出をして下さい。

「病気などしたことがないから」という理由で国民健康保険に加入しませんと、いざ病気やケガをしたとき病院などで治療を受けますと一般診療扱いとなって高額な治療費を支払うこととなりますので、すぐ加入の手続きをしましょう。

- ▽問合せ先 保険年金課国民健康保険係 (☎211111内線451)
- ▽問合先 保険年金課国民健康保険係 (☎211111内線451)

国民年金

5月から月2回、国民年金担当職員が各地区サービスセンターで国民年金の手続き、相談をお受けします。どうぞ、ご利用下さい。

なお、保険料（現年度分）の収納については、今まで通り毎日取扱っています。

〈取扱事務の内容〉

- ア、国民年金（拠出）の加入と喪失（脱退）手続き
 - イ、住所・氏名変更
 - ウ、種別変更
 - エ、付加加入・脱退
 - オ、納付書発行
 - カ、その他国民年金全般
- ただし、年金受給の手続き（裁

サービスセンターに出張窓口設置

レオナルド・ダ・ビンチの世界 動く科学発明展



催し

▽日時 4月25日（金）～30日（水）
9時30分～16時30分

▽会場 文化センター
小中学生 一〇〇円
高校生以上 二〇〇円

▽内容 はばたき飛行機、ヘリコプター、外輪船、計算機の原理、自動車、戦車、時計機構、旋回橋、パラシュート、二重船体など全53点

▽主催 国立博物館

盆栽の植替とせん定講習会

▽日時 4月27日（日）
12時30分～15時

▽会場 青少年科学館

▽内容 入館者を対象に植替とせん定の実技講習を行いますので、盆栽を持参されても結構です。

▽問合せ先 青少年科学館 (☎21058)

▽後援 北海道新聞室蘭支社
青少年科学館
北海道教育委員会
北海道青少年科学館連
絡協議会

▽共賛 日本アイ・ビー・エム株式会社

▽問合せ先 青少年科学館 (☎21058)

新成人を対象に 青年学園



教育委員会では、新成人を対象に「室蘭市青年学園」を開設します。

月3回、青年学園に気軽に集まって、同世代の仲間たちと、人生や社会のこと、恋愛と結婚などを学習し、キャンプ、ハイキングなどのレクリエーションを楽しみます。

▽申込み、問合せ先 教育委員会
青少年課（栄町2-1-19 ☎27770）

室蘭ジュニア吹奏楽団



参加しませんか

▽対象 市内、または近郊に居住する小

学4～6年生の男女で、練習日に父母同伴が可能なこと

▽練習日時・会場 毎週火曜日18時～20時30分
市民会館か文化センター

▽募集人員 60人

▽締切 4月30日（火）

▽申込み、問合せ先 文化センター (☎23156)
計良修三団 (☎24557)

心と身体を鍛える 少年団体活動



子供の一日は学校にいて勉強をし、家に帰るとお父さんやお母さんの手伝いをしたり、予習・復

定請求)については、本庁国民年金係だけの取扱いです。

54年度分保険料は4月中旬に
国民年金保険料の54年度分をま

だ納めていない人は4月中旬に限り市役所と指定金融機関(銀行、信金など)で納付できますので、お忘れのないようようお願いします。

※祝祭日と重なった日は、その翌日、年末年始は除く

地区 (ナンバー)	取扱曜日 (毎月)
津	第1月曜日
	第3火曜日
	第4火曜日
恋	第2月曜日
	第4火曜日
西	第1火曜日
	第3月曜日
	第2水曜日
東	第4木曜日
	第1木曜日
高砂	第3水曜日
	第2火曜日
中島	第4月曜日
	第1水曜日
本輪西	第3木曜日
	第2木曜日
白鳥台	第4水曜日
	第2水曜日

中小企業金融・経営相談所

中島地区は税務相談も

市と商工会議所、札幌国税局の共催で4月から中小企業を対象に「金融・経営相談所」を月1回、市内3地区に開設しています。また、中島地区サービセンターでは、一般の皆さんを対象に八月まで税務相談にも応じています。お気軽にご来所下さい。

なお、本庁での相談は平常どおり毎日受付けています。

▽問合せ先 商工観光課
中小企業相談係(☎1111内線354)
商工会議所中小企業相

月	輪西地区	中島地区	本輪西地区
5	6日(月) 衛生課輪西分室	16日(金)	26日(月) 本輪西地区サービセンター
6	5日(木) "	16日(月)	25日(水)
7	5日(土) "	15日(火)	25日(金)
8	5日(火) "	15日(金)	25日(月)
9	5日(金) 市民会館会議室	16日(火)	25日(木)
10	6日(月) 衛生課輪西分室	15日(水)	25日(土)
11	5日(水) "	15日(土)	25日(火)
12	5日(金) 市民会館会議室	15日(月)	25日(木)
1	5日(月) 衛生課輪西分室	16日(金)	26日(月)
2	5日(木) "	16日(月)	25日(水)
3	5日(木) "	16日(月)	25日(水)

※時間はいずれも10時～16時(土曜日は10時～12時)

団体名	募集年齢	解 説	連 絡 先
ボーイ スカウト	小3 ～高3 男	野外活動を通して、苦難にうちかつ精神と丈夫な体に来たえます。	・絵柄町～御崎町 藤森立城 22-2311 ・輪西、東町方面 青山嘉詔 43-1855 ・中島、高砂町方面 西岡浩 0143-6-6823
ガール スカウト	小4 ～高3 女	ガールスカウトの約束とおきてに正しい野外活動を主体に楽しいプログラムがいっぱいあります。	・織笠道子 46-1428 ・秋吉静子 44-1573
少年 パトロール	小5 ～高3 男・女	交通安全意識の向上や、事故防止運動などに協力する団体です。なお団員相互の親睦をはかるためいろいろな催し物があります。	・浜野晃三 22-4482
海洋少年団	小4 ～高3 男・女	子供の時から海に親しませ、海の重要性、美しさ、たくましさをもつて学び、海をグラウンドとして楽しみながら心身をきたえ、海洋国にふさわしい立派な社会人に育てようとする団体です。	・室蘭海上保安部 管理課内 海洋少年団事務局 23-3131 ・佐藤徹也 55-7503
青い鳥の会	高校生 男・女	子供会等にゲーム、ソングを指導したり、ハイキング、キャンプ等を通して会員相互の親睦をはかる団体でジュニアリーダー組織としての活躍はめざましいものがある。	・東川典雄 45-1767
子供会	小1 ～中3 男・女	子供会とは、日常の遊び仲間を組織化して楽しい遊びや話し合い、奉仕、学習などの諸活動を通して、心身ともにrippana社会人になるための、子供たちの自主的な集まりで、そこに指導者と育成者が参加して成立されます。なお、市内には、町内会、自治会で未組織のところがかなりあります。ぜひ結成にご協力下さい。	

習や宿題などをしますが、自分の自由な時間には友だちどうしで楽しい「遊び」や「話し合い」をして生活しています。

子供の一日の中で、こうした学校と家庭を離れて友だちどうしで過ごす自由で楽しい時間は、実は子供が大人になるために非常に大切な時間です。

それは社会が人間のつながりで

できており、お助け合い、補い合っているからです。こうした社会のしくみや正しい人間関係を子供は自然に集団生活(遊び・話し合い・学習・奉仕など)の中で身につけて成長するので、から、仲間どうしの自由な時間をただの「遊び」で終わらせたくないものです。

そこで、少年団体活動を通して

大人の育成者の良き指導と助言のもとで、体を鍛え、忍耐力を養い責任ある任務を分担し、協調性を身につけ、思いやりのある豊かな心を育ててほしいと思います。

各団体のもつ特色を理解され、ぜひ、お子さんを団体活動に参加させましょう。

入会を希望する人は、各団体の連絡先におたずね下さい。

い存じてですか

青少年活動の
事故見舞金制度

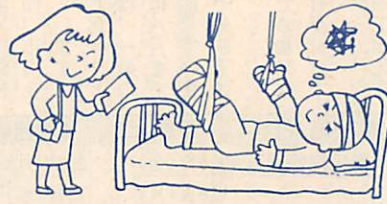

供たちだけのルールが生まれます
そして、子供がその地域を中心と
して集まり、自らのきまりと考え
で動き回るとき、そこから子供会
活動が始まります。

この見舞金制度は、市内の小中
学生全員が市費で北海道地域子供
会育成連合協議会安全会に加入し
子供会や青少年団体、育成団体が
実施する行事などで事故にあつた
時に見舞金をおくるものです。

△見舞金

傷病見舞金と特別見舞金があり
ます(別表)

▽対象期間

55年4月1日から55年3月31日
までに起きた事故

▽対象となる事故

子供会や青少年団体、育成団体
の管理下で活動中の事故。会場
への往復途中の場合も対象とな
ります。

・事故報告

万一、事故が起きた時には、被
害の状況などを、教育委員会青
少年課へ報告して下さい

・給付申請

見舞金の給付申請は、その傷病
が完治した時点でを行います

この制度には、指導・育成にあ
たる大人も、1人年額70円で加入
することができ、見舞金の給付を
受けられますので、ぜひご加入下
さい。加入受付は、年間を通じて
していますが、できるだけ5月31
日までに、各団体で取りまとめ
て申込み下さい。

青少年ホームから

文化教養教室

開講案内

▽対象

市内の事業所に勤務するか、市
内に居住する勤労青少年で25歳
までの男女

▽受付開始日

4月21日(月) 13時から

▽締切 定員になり次第締切

▽申込方法

直接ホーム窓口で申込み下さい
電話での申込みには応じません

▽申込み、問合せ先

勤労青少年ホーム(東町1-20

1 27 ☎ 1135

△長期講座(年間34回開催)

・洋裁(文化系) 毎週火曜日

20人 5月6日~2月24日

月1、000円

・茶道(表千家) 毎週水曜日

20人 5月7日~2月25日

月6,000円

・書道、ペン習字 毎週木曜日

25人 5月8日~2月26日

月5,000円

・華道(池坊) 毎週金曜日

20人 5月9日~2月27日

1回7,000円

・絵画 毎週月曜日

15人 5月12日~2月23日

月5,000円

△短期講座

・七宝焼(5回) 毎週火曜日

20人 5月6日~6月3日

1回6,000円、000円

・ネクタイ(5回) 毎週木曜日

20人 5月8日~6月5日

初級コース用一式3、500円

・料理(各コース12回)

水曜日コース

24人 5月21日~8月13日

1回5,000円

金曜日コース

24人 5月23日~8月15日

1回5,000円

月曜日コース

24人 5月26日~8月11日

1回5,000円

地籍調査に
ご協力下さい

市は、国土調査法に基づいて地
籍調査を実施しています。

55年度から

・中島町1丁目の一部

・中島本町

・知利別町

・天神町の一部

・水元町の一部

の調査測量を実施します。

地籍調査とは、土地に関する戸
籍調査です。調査内容は、土地に
ついて、地番、地目、土地所有者
境界などの調査確認を行った後、
境界の測量と面積の測定を行いま
す。その結果、図と簿冊に作成

▽申込み、問合せ先
教育委員会青少年課(栄町2-1
1-19 ☎ 7770)

傷見 舞金 病金	見舞金	治療期間中1日につき(5 日以上 180日以下) 800円
	医師証明料	1件につき 2,000円
特見 舞金 別金	弔慰金	死亡事故に対して 100,000円
	死亡見舞金	2,000,000円
	疾(障 害)金 見舞金	障害を1級~14級に分け 2,400,000円 ~90,000円

水道料金・水道使用料

今月から労金室蘭支店でも
口座振替ができます

4月1日から北海道労働金庫室
蘭支店を新たに水道事業の収納取
扱金融機関として指定しました。
これに伴い、労金室蘭支店でも
水道料金・下水道使用料の口座振
替ができます。

訂正

本紙4月1日号7ページに掲載
の「要望・苦情の処理・結果」の
円グラフ中「将来計画で考える」と
あるのは「将来計画で考える」の誤り
です。お詫びして訂正します。



もう一度見直そう
子供の食生活

ふとりすぎではいませんか

ふとりすぎると自然と動きがにぶくなります。肥満は成人病への要因となります。カロリー過剰にならないよう心を配りましょう。

極端な偏食はありませんか

極端な偏食は体力をおとろえさせ、発育成長に悪影響を与えます。きらいな食品があったらそれに代るものを選んで食べさせましょう。

カルシウムを十分とっていますか

子供の骨折がふえています。牛乳、はっ酵乳、小魚などカルシウムの豊富な食品を毎日の食卓に。

塩分のとりすぎを注意していますか

日本人は一般的に塩分をとりすぎているといわれています。子供の時から「うす味」になれるように注意してあげましょう。

買い食いの習慣はありませんか

インスタント食品、清涼飲料など買い食いして夕食が食べられないといったことから脚気、肥満、カルシウム不足などが問題になっていきます。手作りのおやつを与えるなど工夫してみましょう。

社団法人 日本栄養士会編

健康増進のしおりから

5月の保健日程

問合せ先 衛生課保健係 (☎ 22 1111 内線 433)

乳幼児相談 無料

- 6日 本輪西地区保健室
- 7日 衛生課輪西分室
- 8日 中島地区保健室

- 14日 市役所保健室
時間 10:00~11:00
13:00~15:00
- 16日 白鳥台地区保健室
時間 13:00~15:00

6カ月児検診 無料

54年11月生まれの赤ちゃん個人通知しますが、万一一通知書が届かないときは、直接会場へおいで下さい。

- 27日 本輪西地区保健室
- 28日 衛生課輪西分室
- 29日 労働会館
- 30日 中島地区保健室
時間 12:30~13:30

定時予防接種

〈3種混合〉 無料

1期、2期分を生後24~48カ月の間に接種

〈破傷風〉 有料1回150円
1カ月間隔で2回接種。翌年追加接種

- 6、13、27日 市役所保健室
- 7、14、28日 中島地区保健室
- 15、29日 本輪西地区保健室
- 8日 白鳥台地区保健室
時間 13:00~13:45

〈ポリオ生ワクチン〉 無料

- 3~48カ月児
- 20日 労働会館
- 21日 中島地区保健室
- 23日 市民会館
時間 13:00~14:45
- 22日 本輪西地区保健室

1歳6カ月児検診

53年8、9月生まれで次の

＝予防接種の禁忌事項＝

- 次の人は接種できません
 - 1.発熱している人
 - 2.著しい栄養障害者
 - 3.心臓血管系疾患の人で、この疾患が急性期、増悪期、活動期の状態の人
 - 4.接種液の成分でアレルギー症状や異常な副反応をおこすおそれのある人
 - 5.接種前1年以内にけいれん症状をおこした人
 - 6.妊婦
 - 7.急性灰白髄炎、麻しん、風しん、BCGの予防接種後1カ月を経過していない人
- 以上のほか、予防接種を行うことが不適當な状態の人

地区に住む赤ちゃん。個人通知します。

- 13日 本輪西地区保健室 (中島本町~水元町)
(高平町~白鳥台) 時間 12:30、13:00
- 15日 中島地区保健室 13:30

離乳食講習会 無料

6月2日 衛生課輪西分室
時間 13:00~15:00
定員 30人
生後6カ月までの赤ちゃんを持つお母さん ※申込制 (衛生課)

母親学級 無料

6月11、13、16、18、20日 室蘭市医師会館
時間 13:00~15:30
※申込制 (衛生課)

赤ちゃんと妊産婦に牛乳か粉乳を無料支給

市では、生活保護世帯、市民税非課税世帯の乳児と妊産婦に牛乳、または粉乳を無料

で支給しています。ただし乳児については、体重制限があります。該当者は印と母子手帳を持参の上、衛生課へおいで下さい。

室蘭保健所から

問合せ先 普及課 (幸町9-11) ☎ 229131

3歳児健診

赤ちゃん。個人通知します。
23日 中島地区保健室
中島本町~水元町、高砂町 時間 9:30~11:00
に住む52年1~3月生まれの 13:00~14:00

先天性股関節脱臼検診 有料 920円

時間 9:30~11:00
13:00~14:30
定員 50人
生後3~6カ月児 ※申込制 (保健所普及課)
2日 室蘭保健所

啓明高校を「開放授業」と「教養講座」市民に開放



昨年の開放授業から

- ・啓明高校（15時以降 みゆき町 2-16-34 ☎5692）
- ・教育委員会社会教育課（栄町2-1-19 ☎9407）

生徒とともに学ぶ 開放授業

教育委員会では、啓明高校を会場に昨年に引き続き「開放授業」と、今年度から新たに「教養講座」を開講します。

- ▽科目
- ・英語A（1年）
 - ・数学I（2年）
 - ・倫理社会（3年）
 - ・現代国語（4年）
- ▽期間 5月8日～7月24日 毎週木曜日
- ▽時間帯 第2時限（18時40分～）
- ▽対象 主婦
- ▽定員 各講座50人
- ▽受講料 無料
- ▽締切 5月6日
- ▽時間 いずれも10時～12時

- ▽対象 主婦
- ▽定員 各講座50人
- ▽受講料 無料
- ▽締切 5月6日
- ▽時間 いずれも10時～12時

- ▽対象 主婦
- ▽定員 各講座50人
- ▽受講料 無料
- ▽締切 5月6日
- ▽時間 いずれも10時～12時

※なお、勝手ながら本講座は、初歩的な入門講座ですので、英会話に堪能な人、また、お子さん連れの人にはご遠慮下さい。

▽申込み（電話受付）、問合せ先 教育委員会社会教育課（☎29405）

▽募集人員 50人

▽持参する物 筆記用具、辞書

▽申込み（電話受付）、問合せ先 教育委員会社会教育課（☎29405）

▽募集人員 50人

▽持参する物 筆記用具、辞書

▽申込み（電話受付）、問合せ先 教育委員会社会教育課（☎29405）

▽募集人員 50人

▽持参する物 筆記用具、辞書

▽申込み（電話受付）、問合せ先 教育委員会社会教育課（☎29405）

▽募集人員 50人

▽持参する物 筆記用具、辞書

▽申込み（電話受付）、問合せ先 教育委員会社会教育課（☎29405）

▽募集人員 50人

▽持参する物 筆記用具、辞書

▽申込み（電話受付）、問合せ先 教育委員会社会教育課（☎29405）

▽募集人員 50人

▽持参する物 筆記用具、辞書

▽申込み（電話受付）、問合せ先 教育委員会社会教育課（☎29405）

▽募集人員 50人

▽持参する物 筆記用具、辞書

▽申込み（電話受付）、問合せ先 教育委員会社会教育課（☎29405）

▽募集人員 50人

▽持参する物 筆記用具、辞書

テレホン・サービス



23-5151

5月の予定

保健衛生一口メモで、あなたの健康管理のお手伝いをします。

〈内容と時間〉

- ・月、火曜日 乳幼児の健康メモ
- ・水、木、金曜日 大人の健康メモ
- ・土、日曜日 栄養、その他のメモ

※24時間放送

〈5月のテーマ〉

- ▷1日（木） お医者さんの上手なかかり方
- ▷2日（金）、3日（土）、4日（日）、5日（月） カガミ健康法のすすめ
- ▷6日（火）、7日（水） 1歳6カ月頃の生活
- ▷8日（木）、9日（金） 正しい薬の知識
- ▷10日（土）、11日（日） 楽しい食事とメニュー…デザート
- ▷12日（月）、13日（火） 赤ちゃんの楽しい育て方
- ▷14日（水）、15日（木）、16日（金） ストレスとぜんそく…甘え、不満がうっせき
- ▷17日（土）、18日（日） 健康に自信のある人へ
- ▷19日（月）、20日（火） ホワイトソースを使った上手な離乳食づくり
- ▷21日（水）、22日（木）、23日（金） 自分でできる健康チェック
- ▷24日（土）、25日（日） シミ…専門医に相談を
- ▷26日（月）、27日（火） 夜と昼をとり違えている赤ちゃん
- ▷28日（水）、29日（木）、30日（金） ふえてきた不眠恐怖症
- ▷31日（土） 夏でも冬でもなぜ私達の体温は同じなのでしょうか

昭和五十五年四月十五日発行（毎月一日十五日発行）

市政だよりむろらん

（四八二号）

編集・発行

豊田五宝園市幸町一番二号 ☎(049)291-1111

室蘭ダイヤル

STVラジオ
毎週土曜日
11時45分～同50分

テレビ・ラジオ 広報

HBCテレビ
毎週土曜日
11時30分～同35分

むろらん市民ニュース