

むらさき



市政だより

昭和53年

8月1日

No. 441

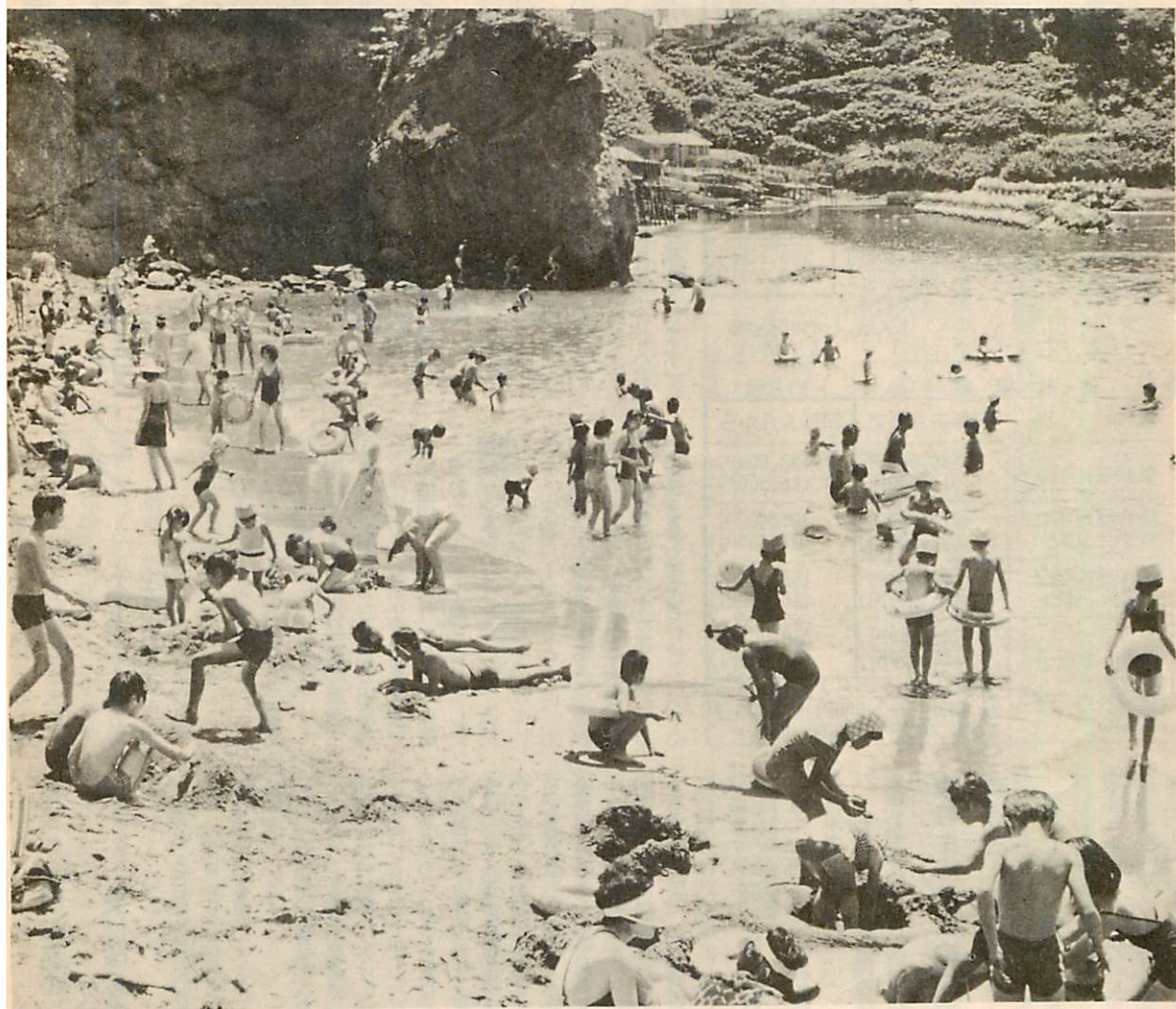

夏本番！ 水の事故、山の遭難に気をつけましょう

待ちに待った楽しい夏がやってきました。大勢の人が海水浴や登山を楽しむ季節ですが、例年この時期は、水の事故や山の遭難が多く発生しています。

■市内で泳げるのは、電信浜、トッカリシヨ浜の遊泳場だけで、これ以外は危険ですから、絶対に泳がないようにしましょう。

■山の天気は夏でも変りやすいものです。無理をしないで引き返す勇気を持ちましょう。

主な内容

- | | |
|---------------------------|---|
| ●国民年金 物価スライドで増額 | 2 |
| ●福祉年金を受けている人に、臨時生活福祉給付金支給 | 2 |
| ●なくそう、たばこの不始末による火災 | 6 |
| ●救急車の正しい利用 | 6 |
| ●福祉タクシー制度をご存じですか | 7 |

国民年金が増額されます

物価スライドで六・七%アップ

国民年金は、昨年物価スライドによる加算が行われましたが、今年も拠出年金に物価スライドによる加算が行われ、福祉年金もこれと同程度以上の増額がされるほか各種制限の緩和が行われます。

一、拠出年金

今年七月から、老齢年金、通算老齢年金、障害年金（一、二級）母子・準母子年金・遺児年金・寡婦年金ともに、前年度の全国平均消費者物価指数の上昇率（六・七%）に見合う額が加算されました。

二、福祉年金

各福祉年金は表二のとおり。

本人の所得制限が今年八月から次のとおり緩和されます。



表1 拠出年金 () 内月額

種別	53年6月まで	53年7月から	
老齢年金	5年年金	196,900円 (16,408円)	210,100円 (17,508円)
	10年年金	269,100円 (22,425円)	287,100円 (23,925円)
	一般 (25年納付)	426,700円 (35,558円)	455,100円 (37,925円)
	一般と付加年金 (25年納付)	486,700円 (40,558円)	515,100円 (42,925円)
障害年金	1級	541,500円 (45,125円)	577,600円 (48,133円)
	2級	433,200円 (36,100円)	462,100円 (38,508円)
母子・準母子年金	子等1人	433,200円 (36,100円)	462,100円 (38,508円)
	子等2人	457,200円 (38,100円)	486,100円 (40,508円)
	子等3人以上	3人目から 1人	4,800円加算 (400円)

表2 福祉年金 () 内月額

種別	53年7月まで	53年8月から
老齢福祉年金	180,000円 (15,000円)	198,000円 (16,500円)
障害福祉年金 (1級)	270,000円 (22,500円)	297,600円 (24,800円)
障害福祉年金 (2級)	180,000円 (15,000円)	198,000円 (16,500円)
母子・準母子 福祉年金	234,000円 (19,500円)	258,000円 (21,500円)
	子が2人以上のときは 24,000円 (2,000円)	第2子が 24,000円 (2,000円)、 第3子が 4,800円 (400円)

○老齢福祉年金と障害福祉年金夫婦の場合
年収百六十四万円から二百二十万円

○母子・準母子福祉年金
母と子一人の場合
年収三百二十万円から三百三十四万円

(一) 恩給等との併給制限の緩和
今年八月から三十三万円を三十七万円に引上げられます。

※明治四十一年八月一日までに生まれた人：七十歳になりました国民年金を受けていない人、国民年金以外の年金、恩給を受けていても一定額以下であるときは、老齢福祉年金の請求をすると年金が受けられますので保険年金課国民年金係(☎☎一一一内線四五八)で手続きをして下さい。

福祉年金現況届の受付はじまる

現在、福祉年金を受けている人は、今年度からは毎年八月に福祉年金現況届を提出することになります。

この届出は、福祉年金を受けている本人、その配偶者及び扶養義務者などの前年における所得の状況を届けるものですが、これによって今年の八月から来年の七月までの福祉年金を支給するかどうかを決定する重要な届出です。したがって、この届出を怠ったり、期日に遅れたりしますと引続いて年金を受けることができなくなり、十二月期(十一月十一日)の福祉年金支払日に間に合わない場合もありますので、この届出は定められた期日に必ず提出しましょう。

▽持参するもの
福祉年金証書
昭和五十二年分源泉徴収票(給与所得者のみ)
くわしくは、保険年金課国民年金係(☎☎一一一内線四五八)へ

▽臨時生活福祉給付金が支給されます

このたび、昭和五十二年分所得税特別減税に伴う取扱として、昭和五十三年六月一日現在、福祉年金を受けている人に臨時生活福祉給付金六千円が支給されることになりました。

なお、この給付金は生活保護を受けている人、または社会福祉施設などに入所している人には支給されません。

また、昭和五十二年分所得税特別減税を六千円以上受けられる人には給付金は支給されませんが、六千円未満受けられる人にはその差額が支給されます。

▽持参するもの
印鑑・委任状(別途発送)
支給日程は、福祉年金現況届の受付月日と同じとなります。

福祉年金現況届・臨時生活福祉給付金受付日程・会場
▽十四日(月)、十五日(火)
東地区サービスセンター
本輪西地区サービスセンター
▽十六日(水)
白鳥台地区サービスセンター
高砂地区サービスセンター
▽十七日(木)
高砂地区サービスセンター
中島地区サービスセンター
▽十八日(金)
中島地区サービスセンター
衛生課輪西分室(市民会館内)
▽十九日(土)
衛生課輪西分室(市民会館内)
▽二十一日(月)、二十二日(火)
祝津地区サービスセンター
母恋地区サービスセンター
▽二十三日(水)～二十五日(金)
本庁保険年金課(一階)

※時間は、いずれも九時三十分から十六時まで(土曜日は十一時三十分まで)

終戦記念日一八月十五日が間もなくやっけてまいります。

戦争中軍事機密というべールに包まれていた旧陸軍の室蘭防衛体制を調べてまいりましたが、このほどようやく室蘭防衛司令部勤務の将校、下士官であった人びとの記憶をたどってもらい、その概略図がようやくまとまりました。

「室蘭防衛概略図」
「八丁平陣地概略図」
室蘭防衛司令部をはじめ各部隊

これが 工都室蘭 防衛陣地の全容

市史コーナーNo.49

の陣地は司令部付だった筑紫参謀がいうように高射砲をはじめ機関砲などの砲門は日鉄、日鋼を中心に全市民を守るため一斉に砲列がしかれていたのですが、いざ、空襲艦砲時には、そのほとんどが沈黙、つい砲門から火を吐かずじまいであったのは承知のとおりです。司令部付だった将校の話では、陣地の所在を敵に知らせないため攻撃を禁じていたそうで、その命令を破った某隊長の隊が火ぶたを切ったため、わが布陣が米軍機に知れ、集中攻撃をうけた一このことです。裏を返せば、当時の軍

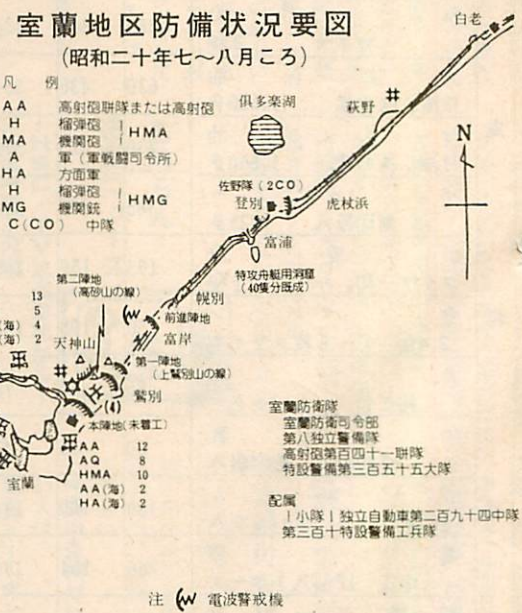
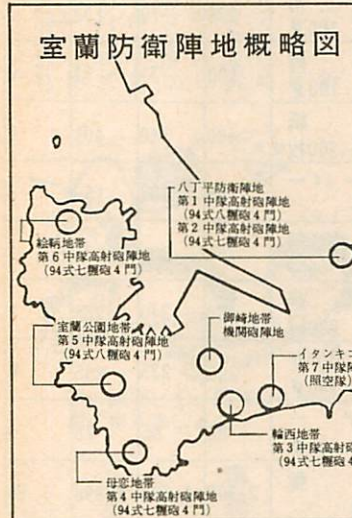
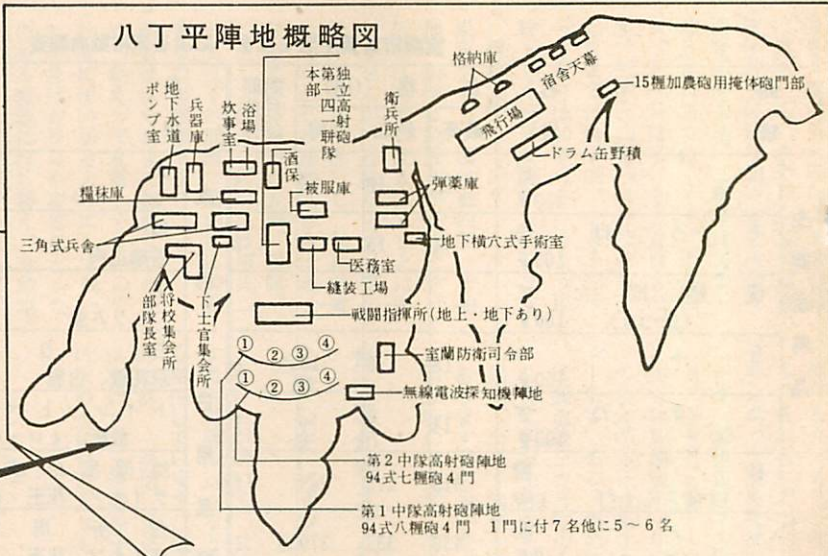

お願い

「八丁平陣地概略図」および室蘭市内の各所に配備された陣地「室蘭防衛概略図」について、市民の方なかで、当時の状況を見聞され、あるいは、当時、兵役にあって勤務されたことのある方で、状況をお知りの方があられましたら、両概略図の不備な点についてご指摘ください。ご指摘の力を訂正し、新室蘭市史に収録いたしますので、市史編さん事務局(☎011-11673)まで、ご一報をお待ちしております。

↑室蘭地区防備状況要図
上図の室蘭地区防備状況要図は昭和20年7~8月ころのものです。これは防衛庁防衛研究所戦史室編さんによる戦史叢書「北東方面陸軍作戦(2)一 千島・樺太・北海道の防衛」に掲載されたものです。他の図と対照してご覧ください。



ホーロー製品は衝撃に弱い

ホーローとは、鉄などの金属にガラス質の上薬を高温で焼きつけたものです。

安全性は

ホーローの着色料の中には、鉛などの重金属が含まれていることがあるため、溶出量を国と業界で規制しさらに業界では自主的に、内側には着色しないようにしています。したがって、規制されている金属の溶出テストでは、違反品はほとんどありませんが、規制外の金属類（鉄、亜鉛、銅など）は高濃度ではないまでも、溶出していることもあるようです。

やかんの白い固形物は

ガラス質は高温の水蒸気に強いが長時間煮沸すると、底やフタの内側が侵蝕されます。白い粉が浮いたり光沢が失なわれたものは、使用を避けた方が無難です。

からだき、衝撃、温度変化に弱い

下地の金属とホーロー質は熱膨張率が異なるため、急激な温度変化には耐えられません。急熱、急冷、空だきなどは、ヒビ割れの原因となりヒビ割れの修理は不可能です。また落としたり、ぶついたりなどの衝撃には弱いものです。ていねいに扱います。

国民生活センター発行

「くらしの豆知識より」

室蘭市消費生活モニターによる価格動向調査

(7月15日現在調べ)

品名	価格 (円)			対前月差 (円)	品名	価格 (円)			対前月差 (円)		
	最高	最低	平均			最高	最低	平均			
生鮮食料品	ほ っ け 100g	53	18	30	5	食 豚 肉 100g	150	110	128	1	
	そ う は ち 100g	44	15	27	8	肉 鶏 肉 100g	120	70	102	△ 5	
	養 殖 ほ た て (貝つき) 100g	—	—	—	—	肉 若鶏正肉 100g	100	77	91	0	
	き ゃ べ つ 100g	18	8	13	△ 6	肉 羊 肉 100g	100	77	91	0	
た ま ね ぎ 100g	14	5	9	1	日 用 品 雑 貨	ち り 紙 京花紙、白龍 1,200枚	480	340	401	0	
食料品	砂 すずらん上白 1kg	315	215	249	1	紙 トイレットペーパー 故紙、4ロール	195	108	159	0	
	し ょ う 油 キッコマン 1.8ℓ	430	333	379	△ 1	洗 濯 用 合 成 洗 剤 ライオン、花王 1.66kg	750	585	636	△ 1	
	み カネサ 2kg	480	365	434	0	台 所 用 洗 剤 ライオン、花王 800ml	300	240	282	1	
	天 ぶ ら 油 日清、味の素 1,650g	630	438	539	△ 2	ね り 歯 み が き ライオン、サンスター 190g	250	225	235	0	
	サ ラ ダ 油 日清、味の素 1,650g	730	415	572	△ 3	ク レ ン ザ ー 花王、ライオン 400g	80	65	76	0	
	バ タ ー 雪印箱入 225g	385	307	340	0	サ ー ビ ス	理 大人総合調髪	2,300	1,500	1,898	5
	小 麦 粉 フラワー印、ハート印 1kg	195	150	166	△ 1	コ ー ル ド パ ー マ レポート、カブトセットの普通	5,500	2,500	4,211	23	
	食 パ ン 2.4食 7~8枚スライス	150	108	133	0	ク リ ー ニ ン グ 白ワイシャツ、店頭渡	120	80	100	△ 1	
	と う ぶ 絹ごし 1パック	85	55	72	0	衣 料	半 そ で 肌 着 紳士もの、綿、Mサイズ	850	400	591	△ 4
	牛 乳 180cc 紙容器入	60	35	43	0	ワ イ シ ャ ツ シングル、混紡、白無地	3,000	1,980	2,470	9	
プ レ ス ハ ム 100g スライスパック入	180	100	144	1	文 具	鉛 筆 三菱HB、9800 1ダース	360	165	259	0	
鶏 卵 中玉 10個入1ケース	260	154	186	△ 3	ノ ー ト 6号、野線、30枚	95	60	84	0		
即 席 ラ ー メ ン マルチャン(みそ、塩、生味)100g	60	50	53	0	燃 料	灯 油 1ℓ (配達料込)	40	35.5	37.3	0	
マ ヨ ネ ー ズ キューピー 500g	350	298	315	△ 1	灯 油 18ℓ (配達料込)	740	650	705	0		
ケ チ ャ ッ プ カゴメ、デルモンテ 500g	310	210	279	0	灯 油 200ℓ (配達料込)	8,000	7,000	7,400	0		
					プ ロ パ ン ガ ス 10kg又は4.69m ³	2,000	1,800	1,912	7		

市消費者相談室

相談事例から

罐詰の表示と保存について

〈相談内容〉

Kストアーで缶詰の特売をしていました。カウンタ―の中に古いものがありそうで心配のため販売員に製造年月日を聞きましたが分かりませんでした。缶詰の読み方、賞味期間、賞味期間について教えてください。また誰にでも判るような表示にはならないのでしょうか。

〈回答〉

1、缶マークの読み方

。缶詰食品の原料調理の状態、形状、サイズ、製造者、製造年月日等の記号は図のようになっています。現在ほとんどが印刷缶（文字や絵をブリキ板に直接印刷してあるもの）を使用していますので上から二

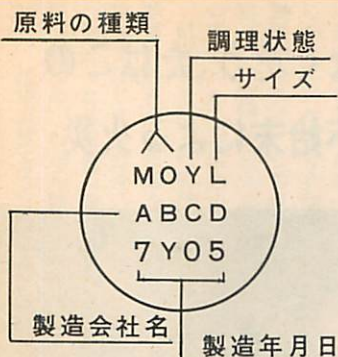

(1977年11月5日)

段目までは缶の胴部に文字印刷で表示しています。三段目は製造年月日の記号で一字目は年で西暦年の末尾、二字目は月で一月～九月までは1～9、十月は0、十一月はY、十二月はZです。三字と四字目は日で一日～九日までは01～09、十日～三十一日までは10～31というように統一した記号で表示しています

2、保存期間について

。果実シロップ漬は約四年、その他の缶詰は約五年が目安です。缶詰は腐敗、変敗することはありませんが、香味などの品質の低下は徐々に進行し、保存温度が高いとその速度はさらに速くなります。内容の光沢、風味、ビタミンなどを保つには摂氏二十度以下の低温で暗い所に貯蔵するのが理想です。

。開缶後はそれまで無菌だったため、かえって変質しやすいので一度に使い切るようにして残った中身はガラスや陶器などふたのある容器に移し替え、冷蔵庫で保存、それも二、三日が限度です。缶に入れたままの保存は金属イオンのため酸化が早くなり変質を早く風味をおとし、賞味期間について

3、賞味期間について

。缶詰にもおいしく食べられる時期があり、出来たてのものや、

何年もたったものは味が落ちます。それぞれの食べごろは果物のシロップ漬製造後一六カ月～一年、調味缶詰一三カ月～一年半、野菜の水煮一三カ月～一年、魚の油漬一一年～二年、魚の塩水漬一三カ月～一年果汁類一新しいもの、特に全糖ミカン一製造後三カ月位のものがおいしく二年以上経つと形がくずれたり、ひどく味が落ちることがありますので表示を良く確かめて買う時の目安にしてください。

食中毒が増えていきます

注意しましょう

暑い日が続いていますが、今年は何年同期に比べると食中毒が多く発生しています。食中毒の未然防止は、「清潔、迅速、加熱または冷却」の三原則を守るほか、特に次の点に注意しましょう。



早く調理して、調理したものは早く食べましょう。

一、生鮮魚介類は、よく鮮度を確かめ、水洗いをするなど取扱いに注意し、なるべく生食は避け加熱して摂食すること

二、二枚貝（特にホタテ貝、ムラサキガイなど）は、時期により内臓部（通称ウロ）に毒素が蓄積されることがあるので、内臓部分を食べないようにすること

市民ニュース



—HBC・TV放送番組から—

◎放送時間と内容

毎週土曜日11時30分～同35分

5日・花火による事故をなくしましょう

12日・街頭献血にご協力下さい

19日・新たに敬老年金を受けられる人は申請手続きを

26日・高齢者の求人・求職の相談に高齢者無料職業紹介所をご利用下さい

市民法律相談

毎月第2、第4土曜日

▽相談日、相談員

十二日 村上 弘弁護士
二十六日 塩谷栄道弁護士

▽時間 九時～十二時

▽受付 相談日の前日まで
申込み、問合せは、広報広聴課 市民相談室（☎011-111内線四一五、四一六）へ。

*相談は無料です。

特別土地保有税の

申告納付をお忘れなく

八月三十一日は、特別土地保有税の申告納付期限です。該当者はお忘れなく期限までに申告納付して下さい。

今回申告納付しなければならぬ人は：

昭和五十二年七月一日から昭和五十三年六月三十日までの間に土地を取得した人で、その取得した土地の合計面積が五千平方メートル（一、五二坪）以上の人です

申告納付期限は、八月三十一日までです。

申告納付の方法と問合せは：

申告と納付は、資産税課に備えつけた申告書に必要事項を記入の上、申告し納付していただきます

申告書の書き方など本税についての問合せは、資産税課土地係（☎011-111内線三三三）へ。

街頭献血に

ご協力下さい

▽日時 八月十日（木）

十三時～十六時
▽場所 中島ホームストア一前

なくそう、たばこの 不始末による火災



火災の原因は、たばこの不始末によるものが圧倒的に多く、たき火、火あそび、こんろ...という順になっています。

本市でも、今年二十九件(七月十日現在)の火災のうち、六件と約五分の一がたばこが原因で火災が発生しています。

三人に一人はたばこ愛煙家、つまり三人に一人の割合で火災を起す危険性を持っている計算になります。「時」も「所」もかまわずに発生するたばこ火災。その原因をみると、「投げ捨て」「火を落した」「おき忘れ」、など一見なんでもないことが、ここ十年間火災原因のトップとなっています。毎日、その場で火を出さない注意が肝心です。その注意はそれほどむずかしいことではないのです。

一、必ず灰皿のあるところで吸う
二、灰皿はしっかりした大きめのものを置いておく。
三、灰皿のなかには、必ず水を入

れておく習慣をつける。

四、寝たばこ、歩行中のたばこは絶対にやめる。

五、ちょっとした用事でも、その場をはなれるときは必ず完全にもみ消す。

六、灰皿の後始末は、水をかけて完全に消えたのを確かめてから捨てるようにする。

救急車は正しく

利用しましょう

最近ちょっとおなか痛い、頭痛いというようなことで、救急車を呼ぶケースが多くなっています。このような軽症患者は、いろいろな事故によって発生する重症患者を搬送する場合、大きな支障になりますので、他の車を使用するようお願いいたします。

ただし、担架で搬送必要のある急病人の利用については差し支え

ありません。

救急車の正しい利用について、皆さんのご協力を、お願いいたします

気をつけよう 甘いことばと暗い道



暗い夜道のひとり歩きは避けよう
防犯ブザーでガードを固めよう

暑い夏を迎え、肌に見える服装や戸締りのない就寝など開放的になります。この開放感を狙ったチカンが多発しており、さる六月二十四日には、蘭越町において戸締りのない家庭に侵入され、女子高校生が殺害されるといういたましい事件が発生しています。

チカンの被害にあわないために気をつけましょう。

。「ドライブに行こう」「送ってやる」などと見知らぬ男の誘いには、スキをみせず、きっぱりと断わりましょう。

。暗い夜道のひとり歩きはさけて明るいところを選ぶか、ハイヤーなどを利用しましょう。

。防犯ブザーは、あなたの身を守るガードマンです。あなたのハンドバックにも一つ用意しましょう。

。チカンはあなたの寝姿をねらっています。おやすみ前に今一度

市民天体観望会

8月8日

科学館と室蘭天文同好会では、次により市民天体観望会を開催します。夏の夜空を楽しみましょう

▽日時 八月八日(火)
十八時~二十時

※曇・雨天の時は
八月九日(水)

▽会場 本室蘭中グラウンド
▽内容 月面、星座、星雲、星団、二重星等の観測

くわしくは、科学館(☎210五八)へ。

星空の案内展

8月11日~13日

科学館と室蘭天文同好会では、次により「星空への案内展」を開催します。

▽日時 八月十一日~十三日
九時~十六時三十分

▽会場 科学館二階特設展示場
▽内容

1、室蘭天文同好会々員が撮映した天文写真やスケッチ画の

展示

2、質問コーナー

天文に関する質問や相談をお受けします。望遠鏡の購入、操作等の説明、指導も行います

3、各種天体望遠鏡の展示

4、各種天文図書の展示

5、天文事象の解説

6、スライドの投影と解説

天文に関するスライドを投影し、わかりやすく解説します

※くわしいことは科学館(☎210五八)へ。

きもの着付教室

勤労青少年ホーム

▽開講日 八月十二日(土)から
十二回

▽時間 十八時~二十時

▽材料費 テキスト代一、八〇〇円

▽定員 二十五人

▽資格 十五歳から二十四歳までの働く青少年

▽締切 定員になりしだい締切ります。

・用意するもの
筆記用具

・申込方法
八月五日からホームへ直接申込み下さい。

・問合せ・申込み先
勤労青少年ホーム(東町一~二〇)~(二七☎41一三三五)

※次回回は「七宝焼教室」を予定しています。

高齢者の求人・求職の相談に

高齢者無料職業紹介所のご利用を

社会福祉法人室蘭市社会福祉協議会
高齢者無料職業紹介所



あなたの選ぶ職場で働いてみませんか。

働くことは健康のためにもなり家庭を明るくします。ご希望と能力に応じた適当な仕事を、お話ししておられます。

▽受付 九時から十七時まで（日曜、祝日を除く）毎日、土曜日は正午まで

▽場所 室蘭市社会福祉協議会高齢者無料職業紹介所（文化センター二階）（三三三七）

なお、室蘭公共職業安定所の出先機関として東地区サービスセンター内に室蘭市高齢者職業相談室（☎三九五四）を、開設していますのであわせてご利用下さい。

敬老年金の

受給手続きを

市では、お年寄りの皆さんに対し、長寿を祝福し永年社会に貢献された労をねぎらうとともに、市民の敬老思想の高揚をはかることを目的として、敬老年金をさしあげております。

今年、新たに該当される人は次のとおりです。

(1)資格のある人
。年齢要件 明治三十四年十二

月三十一日までに生まれた人
。居住要件 昭和五十二年九月十五日までに本市の住民基本台帳に登録され、引き続き市内に居住されている人

(2)申請手続

八月一日から八月三十一日まで福祉課または各地区サービスセンターで申請して下さい。

(3)申請に必要なもの

①印鑑
②金額 満七十七歳～八十七歳 五千元
八十八歳以上 一万元
③支給日 九月十六日から九月三十日まで

なお、すでに受けられている人は、申請の必要はありません。

くわしくは、福祉課老人福祉係（☎二二一一内線四六五、四六六）へ。

福祉タクシー制度を

ご存じですか

市では、今年四月から重度の障害のため汽車やバスに乗ることができない人がタクシーを利用する場合、その料金の一部を補助してありますが、まだ申請していない人は早めに手続きをして下さい。

▽利用資格

市内に居住している身体障害者で第一種の一級から三級までの手帳を持っている人のうち、視覚・下肢・体幹に障害がある人と精神薄弱者で障害の程度がAの人です

▽料金の補助額

一回につき五百円から三百十円の補助で年間二千二百八十円を限度とします。

▽申請手続

身体障害者手帳、または精神薄弱者療育手帳と印鑑を持参し申請手続を行い、「福祉タクシー利用券」の交付を受けて下さい。

※申請は代理人でも結構です。利用券の交付申請受付、問合せは、福祉課福祉係（☎二二一一内線四六三、四六七）へ。

老人家庭奉仕員講習会

この講習会は、母子家庭及び寡婦の人の自立促進対策事業のひとつとして開かれるもので、老人家庭奉仕員としての知識や技能を身につけ、就労の手だてとして行われるものです。

▽主催 北海道母子福祉連合会
▽開講日 九月十八日（月）～二十日（金）
十月二日（月）～六日（金）

▽時間 九時～十七時
▽場所 勤労婦人センター
▽講習料 無料
▽定員 二十人
▽締切 八月十八日（金）

（定員になり次第締切ります）
▽問合せ、申込み先
室蘭母子福祉会 池田松子
（中央町一―一六☎五五六七）

七）、または市役所福祉課母子相談窓口（☎二二一一内線四

六四）へ。

望洋台霊園

墓参バス運行

8月13日～16日

日程表のとおり墓参バスを運行します。（無料です）

霊園の美観保持のため、ゴミは指定のゴミ箱に入れるか、持ち帰るようご協力下さい。

また当日は霊園内の混雑が予想されますので、マイカーの運行には十分注意して下さい。

なお、霊園内は片側（左側）駐車としますので、ご協力をお願いします。

日 時	東町ターミナル発		本輪西駅前発	
	東町ターミナル→中島平橋高校行バス	汐見→大谷（大谷パルコ→霊園）	本輪西駅前→大谷	（各バス停）→霊園
13日（日）	9:00～14:00 14:30～17:00	15分おき 30分おき	10:00～14:30	30分おき
14日（月）	9:00～12:00 12:30～14:00	15分おき 30分おき	10:00～13:00	30分おき
15日（火） 16日（水）	9:00～14:00	30分おき	10:00、13:00	2回のみ

文化センター大ホール、市民会館

消防設備改修工事のため休館します

消防法の改正に伴い、両施設の消防設備について、改修工事を行います。このため次の期間、それぞれ休館します。

皆さんには、大変ご不便をおかけしますが、他の施設をご利用下さるなど、ご協力をお願いします。なお、工事期間外の使用及び受付は、従来どおり行っています。

〈休館施設と休館期日〉

- ▽文化センター
大ホールのみ休館
昭和五十四年一月十六日～同三
月十五日
- ▽市民会館
大ホール、会議室休館
昭和五十三年十一月十六日～昭
和五十四年一月十五日

大学公開講座

- ▽対象 一般成人 七十五人
- ▽日時 八月二十八日～九月八日(土、日曜日は除く) 十八時～二十一時
- ▽会場 室蘭工業大学
- ▽受講料 一千五百円(申込み時納入)
- ▽締切 八月十五日(定員になり次第切ります)
- ▽問合せ、申込み先 室蘭工業大学教務課(水元町二七七一 電話四一八一内線三七八)または市教委社会教育課(栄町二一―一九 電話九四〇五)へ。
- 〈演題〉
・二十八日(月) 建築学の概要
西洋の住宅・東洋の住宅
・二十九日(火) 北海道の住宅水準
・三十日(水) 積雪寒冷地の住宅
・三十一日(木) 住宅の間取り
・一日(金) 住宅の暖房
・四日(月) 建築構造・材料の基礎知識
・五日(火) 戸建住宅のコスト分析
・六日(水) 住宅関連の法規と融資
・七日(木) 室蘭市の居住性に対する評価
・八日(金) 演習講評
質疑・懇談

住いについて考える

教育委員会と室蘭工業大学の共催により、大学における研究の一端を公開し、地域社会と大学のつながりを深めるため「住い」について、基礎的な知識を中心に、大学公開講座を開催します。

▽講座名 「住いを考える」
▽共催 室蘭市教育委員会
室蘭工業大学

密漁はやめましょう

海水浴のシーズンとなりました。磯辺のコンブ、ウニ、アワビ、エラコなどは「育てる漁業」の資源として漁業者が大切にしているものです。これらの貝藻類を採ることは、「密漁者」として、罰せられますので、海水浴のときには十分注意して密漁防止にご協力下さい。なお、海水浴シーズン中は、室蘭警察署などがパトロールを強化しています。

8月は 不法電波一掃月間

電波は、ラジオやテレビ放送をはじめ市外電話、漁業通信、航空機・汽車などの安全運行のための通信、海上保安、警察、消防の通信など、私たちの日常生活の中で広い分野にわたって利用されており、社会の中枢神経として重要な役割を果たしています。電波が秩序正しく利用されるために、電波法でいろいろなルールを定めています。最近、このルールを無視して免許を受けずに電波を出す人が増加し、そのためラジオやテレビの受信障害がひん発し、また、漁業通信への混信も発生しています。市民ラジオやアマチュア無線は無線局の免許を受けてから通信

をしましょう

。一部の電器店などで、国内では使用できない輸出用の無線機(ハイパワー、トランシーバー)が販売されていますが、このような無線機は買わないように。無免許で電波を出せば処罰されます。市民ラジオ、アマチュア無線で分らないことや、ラジオ、テレビの受信に障害があってお困りの方は、北海道電波監理局(電話〇一一六一―八二六一)へ、連絡下さい。

私のアイデア貯金箱

郵政省では、第四回「私のアイデア貯金箱」コンクールの作品を募集します。▽応募資格 小学生、中学生
▽応募作品 一、作品は次の内容のもの
・新しく楽しいアイデアが生かされているもの
・美しく使いやすいもの
・材料は自由
・大きさは、一辺の長さ二十五cm以内(これを超えると失格とします)

作品コンクール

二、応募は一人一点に限ります
三、作品は、児童、生徒本人が自ら製作したもので、運送に耐えられるものとします
四、作品の適当な個所に応募者の氏名、学校名、学年を明記する

か、または適宜の用紙に記入してはりつけて下さい

なお、新しいアイデアで説明を要する作品には説明文を添付して下さい。
▽応募先 応募者は、原則として学校を通じ、最寄りの郵便局に出品して下さい。
▽締切 九月十四日
▽その他 出品作品は、未発表のものであること
。入賞作品は、主催者側で活用することがあります。なお、出品作品は返却しません
▽賞 金、銀、銅賞、努力賞のほか、応募者には記念品を贈ります。
▽発表 十月中に、入賞者に通知します

北方地域元居住者動態調査にご協力下さい

道では、昭和四十九年度に北方地域元居住者の世帯構成などの実態を調査し元居住者全員の援護対策及び領土復帰対策上の基礎資料として、住民台帳を作成しました。その後の変動状況については、毎年調査を行い、住民台帳の補完整備をはかっています。本年度も調査を実施しますので、ご協力をお願いいたします。くわしくは、胆振支庁総務課広報青少年係(電話九一三一)に問合せ下さい。