



正しい計量

明るい生活

6月7日は「計量記念日」



計量メモ

買物と計量

商品価値をきめるには、品質価格、量目が基準です。お買物の計量には次の点に留意しましょう。

- ① 検査に合格した計量器であつて水平位置が正しく、指針が零点にあつてゐるかをたしかめましょう。
- ② 商品がはかられたとき目盛をうくたしかめましょう。
- ③ 風呂袋となるつす皮、包装紙袋、かゝ等が正味量と別になつてゐるかをたしかめましょう。
- ④ 封のしてある商品は、目方が表記してある品をえらびましょう。
- ⑤ 見かけ買い（一山、一皿売り）や銭目買い（何円くだき）は、やめて量目買いをしましょう。
- ⑥ 家庭に一台の「はかり」を備えて買物の量目を調べましょう。
- ⑦ 家庭の計量器

私達の家庭にはムダを少なくするため、この程度の計量器は備えておきましょう。

▽ものさし類▽キッチンスケール（ばね指示はかり）キログラム▽ヘルスメーター（体重計）〇〇キログラム▽寒暖計▽温度計▽体温計▽棒状温度計▽計量スプーンの各種

明るく正しい参議院選挙を

第八回参議院議員通常選挙が、七月七日に行なわれ、議員定数の過半数が改選されます。

選挙は民主政治の健全な発展の基盤であり、正しい政治、明るい社会を築くために、有権者のみなさんの一票を正しく行使していただきたいと思います。

正しい政治はこの一票で！

参議院議員選挙は、ほかの選挙にくらべて投票率の低さが目立ちます。しかし、参議院は衆議院と同じように国民の意志を代表する最高の議決機関であり、この選挙もたいへん重要なものです。国民ひとりひとりが、政治の主

人公であるという考えを新たに認識し、良識ある判断と自由な意志により、国民の権利と義務である選挙権を正しく行使して、明るく正しい政治が行なわれるようになりましょう。

投票所を確めて！

入場券は、近くみなさんのお手もとにお届けいたします。入場券に投票所名が記入されていますが、今回の選挙では、一部投票所の変った地域がありますので、もう一度投票所を確めてください。

転居など入場券が届かないときは、選挙事務局へお問い合わせください。

◎投票所での順序

投票日には、配布された入場券をもって、入場券に記載されている投票所で投票します。

▽投票所では

①受付係 ②名簿対照係 ③

紙交付係 ④投票記載所 ⑤投票箱の順になっていますが、過去の実績によれば、無効投票が非常に多く、これらの無効投票を減少するため投票用紙をよく確めてから書くことにしましょう。

◎不在者投票

投票日に投票の例外として選挙の当日、次の事由によつて投票所に行くことができない人は、不在者投票ができますので早めに選挙管理委員会へ手続してください。

▽不在者投票のできる人

- ①投票日に市外で職務または業務に従事する人。
- ②やむを得ない用務、または事故で投票日に市外に旅行する人、滞在中の人。
- ③病気、負傷、出産、不具のため、投票日に歩くことがたいへん困難な人。

◎代理投票

投票所に行くことができないが、①からだの故障、②文字が知らないため、自分で書けない選挙人

は、代理投票が認められていますので、投票所で投票管理者に申し出て下さい。

投票補助者が代つて書いてくれます。

投票用紙の色わけ 地方区は黒刷り 全国区は赤刷り

投票用紙をまちがえたと無効投票になりますのでご注意ください。

◎無効投票

次のような投票は、貴重な一票が無効になりますのでご注意ください。

- ①正規の用紙を使っていないもの
- ②二人以上の候補者の氏名を書いたもの
- ③候補者の氏名のほかに書いたもの（敬称、職業、身分などは有効）
- ④どの候補者の氏名かはつきりしないもの
- ⑤候補者でないものの氏名を書いたもの（投票用紙をまちがえた場合）
- ⑥白紙投票など

投票日にサイレン

七月七日の投票日には、棄権防止と投票時間をお知らせするための時刻に消防サイレンを鳴らします。

◎午前7時 投票開始の時刻

午後5時 投票が終る一時間前
いすれも一回1分間
仕事や行楽に出かける方は、まず投票を済ませてからにしましょう。

開票は翌日 武揚小で

開票は翌七月八日、武揚小学校屋内体育館で行ないます。

一部は土足禁止

投票所は、土足のままで入場できるようなビニールマットを準備していますが、また全投票所にゆきわたらないので、一部ではスリッパを持参していただく投票所があります。

新聞等でお知らせしますので、スリッパを用意ください。

※選挙についてのお問い合わせは選挙事務局へ

▽六月六日まで 市役所4階
電話 ② 11111
② 6723

▽六月七日以降
山手町一丁目 市職員会館
電話 ② 4302
② 6723

保障額を上げ!! …簡易保険…

簡易保険の最高加入額は、150万円になりました
明日へのしあわせのために、あなたの愛情を投資してください。

◎詳しいことは……郵便局へ

宅地分譲中 (室蘭振興公社)

分譲地

みゆき町団地6区画
沢町B " 6 "
小橋内G " 1 "

※分譲申し込み、お問い合わせは、室蘭振興公社(市役所4階

② 11111)へ

＝北大水産学部の調査から＝

たとえば、生協がセルフ・サービス方式で鮮魚の販売を検討していることからしても、一般小売店も、

れに刺激され改善する方向に進むことが望ましい姿であると結論づけております。

— 〃 —

6月1日開設
労働相談室

市では、市内の中小企業の労働者、使用者のかたがたからの身近な“労務問題”について相談を受けております。

相談について、秘密を厳守、公平な立場で応じます。（無料）

追うて当然価格差が生じてきます。それにしても平均マージン率は二十％～三十％で、他都市と比較しても同程度となります。

地方市内の各地域ごとの価格差についてみると付近に生協のある所は一般に安く、そのうえ生協と

競合店のある口型魚魚店のあるところほど価格は安い傾向を示しています。このように市内の地域ご

との特性、それに仕入形態、さらに鮮度が生命である鮮魚販売の性質を考慮してみますと現在の販売方法が特に不合理なものではなくまた価格についても不当に高くしているものではない、とされていきます。

今後は流通部門の合理化とあわせて販売の合理化が進めなければならぬ。安い鮮魚は望めません。たとえば、生協がセルフ・サービス方式で鮮魚の販売を検討しているところからしても、一般小売店もこれに刺激され改善する方向に進むことが望ましい姿であると結論づけられます。

内.
室、
一
15時
集人
1回
35

25日
25日
26日
25日

みなさ
市の
"動く
今月10

☆期日と時間
6月10日
7月10日
8月8日
9月10日

次の

が設け

(水)

所
▽

8月2日 祝津

8
月
2

(9)

推せん
7月か
要領で

2549

きり／

令、性

はか

先を明

1	2	3	4	5	6	7	8	9	10	11	12	13	14	15	16	17	18	19	20	21	22	23	24	25	26	27	28	29	30	31	32	33	34	35	36	37	38	39	40	41	42	43	44	45	46	47	48	49	50	51	52	53	54	55	56	57	58	59	60	61	62	63	64	65	66	67	68	69	70	71	72	73	74	75	76	77	78	79	80	81	82	83	84	85	86	87	88	89	90	91	92	93	94	95	96	97	98	99	100
---	---	---	---	---	---	---	---	---	----	----	----	----	----	----	----	----	----	----	----	----	----	----	----	----	----	----	----	----	----	----	----	----	----	----	----	----	----	----	----	----	----	----	----	----	----	----	----	----	----	----	----	----	----	----	----	----	----	----	----	----	----	----	----	----	----	----	----	----	----	----	----	----	----	----	----	----	----	----	----	----	----	----	----	----	----	----	----	----	----	----	----	----	----	----	----	----	----	----	-----

127

1

11

(2)

報係

二は
果広

こと
務認

しい
所慮

●詳し
市役所

世

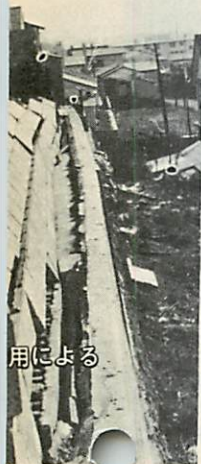

用による

す防材を塗っていない
ている。

が入っていない
も細いため倒れた。

出ました。

が発生しました。

、これとてもヤネウ
たら被害は最少限に
ます。

土留めようへき（擁

、知事の許可もうけ
でした。

査を受けない宅地工
のであを証明し

「あげる」といわれる
いような業者の言葉

して、安易に任せた
ます。

な点を忠実に守って
も避けられたはずで

、守れないような業
の注意が大切です。

ところをまとめて見

算がなされていない
トがつめられていな

などの基本的な技術条件が守られていません
はなはだしいのは、単なる石コロをそのまま
積みあげただけの、誰が見ても、ひと目で危
険とわかるような工事が平気で行なわれてい
るのは、自分自身で生命を粗末にしているよ
うなものです。

誤まつた建築用ブロックの 使用について

このごろ、土留めようへきに、本来の間知石
ブロックの代用として、家や塀用の建築ブロ
ックを使用している例を数多く見受けますが
建築ブロックは土圧に対しては弱く、いつか
は必ず災害の原因になりますし、
現に、このたびの地震では大きな倒壊事故を
起こしています。

建築用ブロックの正しい使い方については、
かねてより、北海道ブロック協会を通じて、
関係業者に、文書できびしく警告していたと
ころですが、いまだ、一部登録もしていない
ような業者が無届けで使用しているようです
これも間知石ブロックを使った正式なものに
比べ、安いということが流行の原因だと思い
ますが、ただそれだけの理由で、大切な財産
ひいては生命まで失うような危険な工事は、
今後、絶対に止めて欲しいと思います。

宅地や建物の安全を

はかるために

現代の科学を以てしても、「天災は避け難い
もの」です。

と、すれば、私たちは天災が来ても、できる
だけ被害を少なくする方法を構じるしかあり
ません。

地震の揺れにしたがって宅地も建物も揺れま
す。

そこで、「揺れてもこわれない宅地や建物をつ
くる」のが私たちの生活の知恵であり、自
衛手段であるといえましょう。

このたびの大地震をにがい体験として、災害
のなかった過去の安易な気持ちを脱ぎ捨てて、
自分を家を町を守るためのしっかりした対策
をたてましょう。

市民の皆さんへ

宅地や住まいをつくるときは、次のことを必
ず守ってください

- 1) 信用のある「登録業者」に仕事を任せる
- 2) 事前に許可や確認申請を出して技術的密
査をうける。

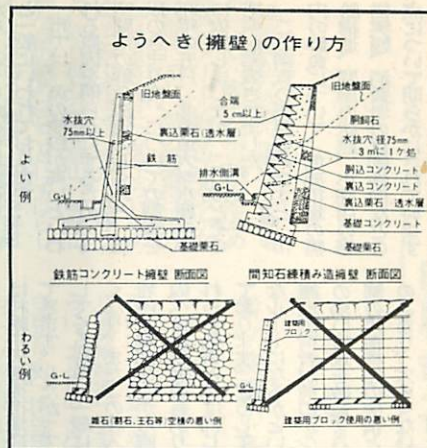

3) 表面の「見てくれ」よりも、目に見えな
い基礎や骨組みに金をかける。

などの点に気を配って、台風や地震にも対応
できる丈夫な宅地や住宅をつくりましょう。



「あなたが法を守り

法があなたを守る」

建築基準法
宅地造成等規制法} を守って安全な住まいを
建築指導課では、いつでも「住まいの問題」
についての一切の御相談に応じております。
どんな小さなことでも、このことで、お困り
の方はお出下さい。

(市役所4階 ②-1111)

地震と住まい

～1968年十勝沖地震の教訓～

私たち室蘭市民は、幸か不幸か、今まで大きな災害を知りませんでした。

ところが、このたびの十勝沖大地震で、そのおそろしさを目のあたりに見、身にしてみても体験しました。

あの大地震が、はたして震度4程度の「中震」であつたかどうか、苫小牧市のそれと比べてどうか、の論議は別としても、この私たちのまちに大きな傷あとを残しました。

たまたま干潮時のため、津波洪水もなく、また大きなガケ崩れも起きませんでした。いつまた、どんな時に、この位の、そして、これ以上の災害が来ないとも限りません。

そこで、今こそ過去に大災害の無かつた地帯としての安易な考え方を捨てて、これからの「住まい」の問題はどうあるべきかについて改めて考えなおす必要があるのではないのでしょうか。

軟弱地帯の災害

このたびの地震による宅地や建物の被害は、東室蘭の一角と輪西の中心街など軟弱地帯に集中して発生しました。

そして、この場合、特に東町、中島、宮の森地区の比較的新らしい住宅街にも被害が多く出たことは、軟弱地盤に対する宅地造成や、住宅建築に「甘さ」があつたのではないのでしょうか。つまり、工事をしながら、「この程度でよからう」といった、基本を忠実に守らないことの結果がこのようなかたちで現われたと思います。

このことは、輪西地区のような老朽家屋の多いところにもいえるわけで、常に自分の住む所の地盤の弱いことを考え、補強を怠らないように心掛けて欲しいと思います。

悪質業者にだまされないように

宅地を造成したり、住宅を建てる場合、あまりにも「人まかせにし過ぎる」ことはありませんか。

一生連れ添う「住まい」です。お嫁さんを貰うときのように、もっと慎重に考えて下さい。災害を受けた方々から「大工さんが大丈夫といったから」という言葉を聞きますが、大金を使って一代の事業を託すのに、この程度のことではよいのでしょうか。

このことが、単に「安くしてあげる」という甘言にだまされたり、「安からう、悪からう」式の、いい加減な、やり方に走って、あとになってモメごとや後悔のタネになっていきます。

法にかなつた宅地や住宅を

一生の大事業である宅地や住宅の安全を守るには、どうしたらよいかを考えましょう。

このたびの地震による宅地や住宅の被害は、説明図にありますような基本に忠実でなかつた点に起きています。

住宅被害のおもなところをまとめて見ますと

1) 基礎関係

- 地盤固めが悪いため家が沈下した。
- 地杭の必要があるところに打っていない
- 東石の配置が悪いために床が落ちた。
- 基礎コンクリートのせい(丈)が足りない。

2) 骨組

- ほうづえ、ひうち材、すじかい、などの斜め材が足りない。



○地面に近いところにあるため老朽化を早める

3) その他

- 集合エントツに鉄筋入り、また入っている

以上のような被害が多く、また、地震と同時に火災。1棟4戸の長屋でしたから「防火隔壁」があつた。食い止められたと思ひます。…宅地について…

特に目立つたのは石垣(壁)の倒壊事故です。

そして、そのほとんどは、無届けのものばかり。このことは正式な技術審判が、いかに難しいものであります。

これもまた、「安くしてままだまに登録も受けていた。を、そのまま、うのみに結果起つた災害といえます。これも説明図にあるようにいけば、そのような被害です。

工事の基本的な事がら。者には、仕事を頼まな

○宅地被害の原因の主。ますと

- 1) 土圧に対する耐力
- 2) ウラ込めコンクリート
- 3) 水抜孔がない。

災害を再び繰返さないために
表面のよそおひよりも
丈夫な骨組を作りましょう

わが家の耐震

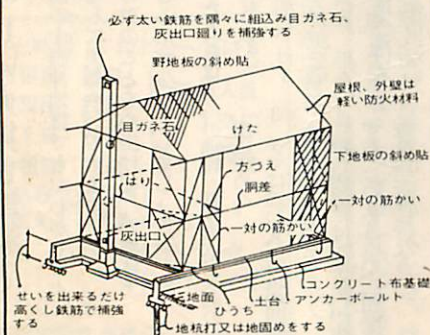

快適な環境にマイホームを

白鳥台ニュータウン宅地分譲

○個人住宅第1号建設はじまる

着々整備の各施設

○交通機関は

東室蘭から西方へ国道37号線を約1キロ、南北台地の西部を占め標高百メートル前後のゆるやかな丘陵地にあり、朝夕室蘭港に出入りする船舶を手にとるよう眺めることができます。また、四季ごとに移り変わる昭和南山、羊蹄山、駒ヶ岳の眺めはまさにすばらしく、すみきった空気、煤煙や排気ガスのおそれのない快適な環境は住宅地域としてまさに理想的なものといえます。

また、バスは、現在郊外線が三十分おきに運行されています。

○道路、その他

が、この通勤、通学、買物など交通に不便のないよう市内バスの乗り入れを予定しています。また、団地内道路はすべて完全舗装となるほか、全域にわたって街路灯を整備します。

ことしの計画予定

昭和四十年から新住宅市街地開発法に基づいて白鳥台ニュータウンの建設がすすめられ、完成後には、人口は約二万人、収容戸数は約五千二百五十戸となります。

ことしは、公営住宅など、二百八十六戸の建設が決定し、個人住宅の建設もすでに始まり、商店街や医療施設なども十一月入居予定で建設されることになります。ことしの分譲区画数合計は、五百三十一画地です。

分譲方法(資格条件)

- 1 自分または、使用人の住宅地を必要とする方。
- 2 原則として、土地売買契約締結と同時に土地代金を全額支払うことができる方。
- 3 分譲は、一世帯一画地です。
- 4 分譲価格 一平方メートル約三万円(一画地平均260㎡)



着々進むニュータウンの造成

土地利用計画図



不意にくる地震に備えて ～恐ろしい火災と津波～

地震は今回の十勝沖地震でもおわりのように、予告なしに突然やってきます。ふだんから次のことを心掛けて、地震による被害をできるだけ少なくしましょう。

- 1 手はやく火の始末をする。(ストーブの火を消し、ローソクその他あらゆる火気を消す)
- 2 屋外の安全な場所へ逃げる。しかし、逃げ出す余裕のないときは、机の下にもぐるか、さばとなどを頭の上のせて丈夫な家具に身を寄せる。
- 3 二階、三階建ての建物では下の階ほど危険性が多いといわれる。
- 4 集合煙突には、割れ目が生ずることがあるので、漏煙検査を自主的に行なう。

自分でできる集合煙突の漏煙検査

●検査に要する人：三人位

●準備するもの：発煙筒(煙突一本につき一個)、白色、懐中電灯、古新聞紙、ごみ袋

●検査方法

○まず、一名は古新聞紙を持って屋上に、一名は懐中電灯を持って小屋裏に上り、残り一名は灰取り出し口から発煙筒をたき、その口をさきんなどへさきん。

○煙が煙突の吹き出し口から出てから、古新聞紙でその口をふさぐ。

○小屋裏の部分、床板、屋根板などの木部が煙突に接近している箇所を念入りにみる。小屋裏のほか各階も調べる。

ご利用ください。

◎ 住宅建設に便利で有利な方法

白鳥台ニュータウンの宅地をお求めになった方には、無抽せんで住宅金融公庫の個人住宅建設費の融資が受けられます。また市でも建築資金（土地代も含む）を融資します。

室蘭市白鳥台ニュータウン住宅ローン

- 1、申込者の条件 ①償還が確実にできる方。②自己または使用人の居住する1戸建て住宅を建設される方。③融資を受けるため、確実な保証人のある方。
 - 2、貸付の条件 住宅建設費、譲渡価格とも7割5分を乗じた金額がお貸しできる限度となっています。（土地代を合わせた額）また、貸付の最高限度額は150万円です。
 - 3、貸付利率と償還期間 ①利率は、月7厘（年8分4厘）②償還方法は、毎月元金均等割払いで、利息は残高に対して払い10年間で返済することになります。
- 一たとえば— 150万円を借りて、10年間で返済する場合は、初償還元利金が23,000円で、10年目の最後のときに12,587円の支払いとなります。

現地ごあんない

6月10日から30日まで、市役所前発のバスで現地へごあんないいたします。

お家族お揃いでおいでください。

◎出発時間 毎日 午前10時 午後1時

白鳥台ニュータウンについてのお問い合わせは
市役所蘭北台地開発事務所へ

（市役所4階 電話21111）

白鳥台

ニュータウンの現況



告知板

北海道百年記念祝典 参列者を募集

ことしの9月2日、天皇皇后両陛下ご臨幸により、北海道百年記念祝典が開かれます。この祝典への一般参列者を次のとおり募集していますので、多数ご参列ください。

1期日と時間

昭和43年9月2日（月）

（開会式は、午後2時）

2会場 札幌市円山陸上競技場

3参加費 すべて自己負担

4募集人員 五百人（雨点の場合は、会場の都合で参列できません）

5申し込み方法

6月22日まで、はがき、または電話で住所、氏名、年齢、性別をお知らせください。

※申し込み先、お問い合わせは室蘭市役所総務部庶務課庶務（電話21111番）

7月1日から適用

自動車取得税

7月1日から自動車や軽自動車を取得した場合には、新車、中古車の別なく取得価額の3パーセントの税金がかかるようになります。

この税金は、地方の道路を整備するための財源となります。

取得価格は、実際に売買による支払われる価格ですが、下取車がある場合は下取り価格でラジオ、ヒーター、クレーンなどの付帯品があればその価格が含まれます。手続は、登録申請、または届け出の際に自動車税の申告とついでに、自動車取得税申告書に税金を添えて提出してください。

なお、自動車代金を分割払いをする場合（所有権留保付）でも、売買契約の締結を取得とみなします。自動車取得税の免税点は10万です。1期受付から7月1日から実施

郵便物に番号を

七月一日から全国いっせいに「郵便番号制」が実施されます。これは、年々ふえる郵便物を合理的に区分し、早く正確に配達するため考えられたものです。郵便を出すときは、住所氏名のほか、「郵便番号」を忘れず、書くよう協力ください。

なお、室蘭の郵便番号は〇五二です。詳しいことは室蘭郵便局へお問い合わせください。

1室蘭郵便局から

6月の納税

市・道民税

第1期

納期 6月16日から30日まで

「赤痢」を防ぐために

完全な手洗いの励行を!!



で簡単に薬を飲む傾向があり、それが「赤痢」であれば、たとえ熱が下がり、下痢が止まっても一時的なものであつて、決して腸の中の「赤痢菌」は死んではいません。依然として「赤痢菌」を排出しており、やがて発病の恐れがあるといふものです。

しつと療法をやめ、早く医師の診察を受け、正しい治療で「赤痢」を追放しましょう。

「赤痢予防」は手洗いが第一

みなさん、どうして「赤痢」が流行するのでしょうか、それは、しつと療法で薬を飲むからで、最近はこちらとした「下痢」でも「赤痢」とは気付かず、医師にかららない程度の軽症な赤痢患者がたいへん多くなっているからで。

下痢をする、しつと療法

役所(国)の仕事についての苦情、意見を聞く

「行政相談」のしおり

行政相談は、役所(国)や国鉄、公社、公団、事業団など、国の監督を受けているか、直接その仕事をしているか、直接に對しての苦情や意見を受け、いろいろな問題を処理するためのものです。

たとえば、役所の仕事について、
「デキバキやってもいいない」でも相談に応じます。

「デキバキやってもいいない」でも相談に応じます。

◎本市の行政相談委員

桜井正助氏

住所 市内陸奥町1-10番地
(連絡先 電話) 28004
大谷高校

田中キヨ氏

住所 市内海岸町3-13番10
(電話) 4874 (自宅)

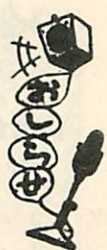

必ず受けましょう!

予防接種

市では、毎週定期的に予防接種を行なっております。

▽種目: 種痘、ジフテリア・百日咳・破傷風の三種混合、腸チフス・パラチフス混合、破傷風

▽場所・時間 (13時~15時)
毎週水曜日 輪西市民会館

水 市中島支所

木 市役所衛生課

金 市役所衛生課

金 市本輪西支所

ひとりのこころす検査を、定期健康診断

健康はみかけだけではわかりません。市では、みなさんが健康で明るい生活をおくれるよう、ことしも一般市民を対象に結核検査を行なっています。

◎対象 一般市民(勤務先や学校で検査される方を除く)

◎料金: 無料です

◎日程と時間 (10時~15時)

▽6月11日 常盤会館▽12日 本町会館▽13日 舟見町会館

▽17日 市職員会館▽18日 新富町会館▽19日、20日 母恋南町会館▽25日、26日 市母恋出張所▽27日 御前水町会館

▽7月1日 大沢小学校▽2

野犬掃とう

告示中

6月30日

商店経営のみなさんへ

商業統計調査を実施

7月1日現在、全国の商店を対象とした商業統計調査が行なわれます。

この調査は、統計法に基づく指定統計調査ですから、全国の商店、商社の方々が調査票を提出する義務のある、いわば商業についての調査といふべきものです。調査については、後日調査員がみなさんのお店に伺いますので、お忙しいとお手数でも、調査票の記入提出について、ご協力願います。

あたたかい贈物

5月20日現在

(敬称略)

▽本町 慶名(二千五百)、ひな人形一式、五月人形一式

▽小橋内町1-22-6 阿部高明(三千二百) 匿名(衣類一包、六用) 匿名(衣類一包、六用)

▽利市 橋本ハル(八百) 匿名(衣類一包、六用)

▽同 星野島子(八百) 匿名(衣類一包、六用)

▽同 大谷邦彦(八百) 匿名(衣類一包、六用)

▽同 大谷邦彦(八百) 匿名(衣類一包、六用)

▽同 大谷邦彦(八百) 匿名(衣類一包、六用)

▽同 大谷邦彦(八百) 匿名(衣類一包、六用)

▽同 大谷邦彦(八百) 匿名(衣類一包、六用)

▽同 大谷邦彦(八百) 匿名(衣類一包、六用)

▽同 大谷邦彦(八百) 匿名(衣類一包、六用)

▽同 大谷邦彦(八百) 匿名(衣類一包、六用)

▽同 大谷邦彦(八百) 匿名(衣類一包、六用)

▽同 大谷邦彦(八百) 匿名(衣類一包、六用)

▽同 大谷邦彦(八百) 匿名(衣類一包、六用)

▽同 大谷邦彦(八百) 匿名(衣類一包、六用)

▽同 大谷邦彦(八百) 匿名(衣類一包、六用)