

むろらん

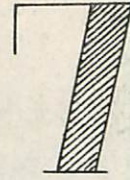

市政だより



月号

No. 184

蘭北
台地

崎守ニュータウン造成はじまる



太陽と緑に囲まれた2万人の新しい街



市長のくわ入れ

崎守ニュータウン整地工事の「くわ入れ」式が7月7日、現地で盛大に行なわれ、近代的な住宅団地づくりが本格的にスタートしました。

これは、室蘭市の人口過密化を解決するために、蘭北台地の崎守・神代・幌萌地区の開発が計画され、第一施工区の崎守ニュータウンの造成を進めているものです。【関連記事……2頁】

事業年次	昭和40年度から昭和44年度まで5か年
区域面積	約182万5千平方メートル
宅地造成面積	〃 101万4千 〃
收容人口	〃 20,000人
收容戸数	〃 5,250戸

▷道路 2本の幹線街路を国道37号線に結んで、補助幹線、区画街路とも完全舗装する。▷文教施設 幼稚園（徒歩で200～300m以内）、小学校（徒歩で500～600m以内）、中学校（徒歩で1,000m以内）のほか、公民館、児童館、図書館、集会所などを設置する。▷官公庁施設 地区の中心に市役所・消防の出張所、郵便局・警官派出所、駐車場を配置する。▷購買・医療施設等 徒歩で400m以内に食品類のほか日用品などのショッピングセンター、銀行、病院（診療所）、共同浴場を配置する。▷近隣公園 3か所、児童遊園地を数か所設置。▷その他 上下水道、ガス、電気、街路灯の完備。

…第二回市議会定例会から…

蘭北 崎守ニュータウン整地 台地

市中央卸売市場の建設など

第二回市議会定例会は、六月九、十日の二日間開かれました。この議会では、一般会計の補正予算、監査委員（知識経験者）の選任、蘭北台地の崎守ニュータウン整地工事など、議案十九件、報告七件などが審議され、いずれも原案どおり可決されました。

おもな議案の内容は、つぎのとおりです。

災害復旧費など八千三百三十四万円余を追加

中央卸売市場建設敷地購入費として、約二千四百三十三万円、集中豪雨のたびに水害に見舞われる大和地区に幹線排水路を布設のほか五か所の土木施設災害復旧費として五千二百三十七万円、公営住宅建設費六百八十五万円など、八

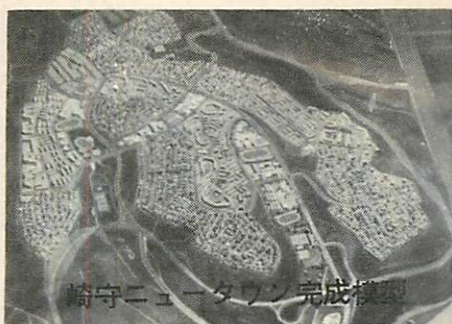

崎守ニュータウン完成模様

千三百三十四万三千円がふえ、一般会計は、総額五十三億八千八百三十四万三千円になりました。

工事関係

▽昭和四十一年度崎守ニュータウン粗整地工事
夢のニュータウン崎守団地の整地がはじまり、七月七日関係者によってくわ入れが行なわれました。

ことしは、第一年次として崎守地区の北側約三十九万九千平方メートルを整地します。整地完了は、来年の三月末の予定で、工費は一億六千四百五十万円です。

▽昭和四十一年度改良住宅（東町団地）新築工事

東町五丁目、ことしの六月完成した改良住宅（四十年）と並んで、一棟四十戸の改良住宅を建設します。

建物は、鉄筋コンクリート造り五階建て、延べ面積千五百七十一

七平方メートル、一戸当りの面積は約三十九・五平方メートル。工費は四千二百八十万円、完成は、ことしの十一月末の予定です。

▽市中央卸売市場（青果物部など）新築工事
四十三年度開設を目ざし、日出町二丁目、市中央卸売市場を建設します。

本年度は、青果物部卸売場、仲買売場、買荷積込所関係業者の事務室を新築し引き続いて、来年度は、水産部関係の建物を建設することになっていきます。

市中央卸売市場青果物部立面図

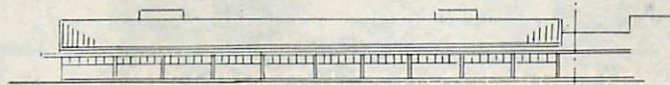

この建物は、鉄筋コンクリート造り平家一部二階建て、延べ面積約八千三百五十四平方メートル、一階は、青果物卸売場（約二千平方メートル）、青果物仲買売場、二階が関係業者事務室などをつくります。工費は一億一千二百万円、完成は来年三月末の予定です。

▽西三号埠頭上屋新築工事
西三号埠頭の西側に、ばら荷（チップ、岩塩、燐鉱石など）、雑貨専用の上屋を建設します。

上屋は、鉄骨造り平家建て、面積四千九百六十平方メートル、雑貨専用室とばら荷専用室を設けます。工費は一億八千八百万円、ことしの十一月末に完成する予定です。

▽北辰中学校校舎改築（第三期）工事

老朽危険校舎から耐火校舎への北辰中学校校舎改築工事は、三十九年八月に着工。ことしの第三期工事が完成しますと、待望の全校舎落成となり、現在、急ピッチで作業が進められています。

工事は、鉄筋コンクリート造り三階建て、延べ面積約二千二百七

新監査委員に

竹井清一氏を選任

市水道部長、水道事業管理者であった竹井清一氏を、六月十日市議会の同意を得て、監査委員（知識経験者）に選任しました。

竹井氏は、昭和十五年財務課財務係の書記として市役所入り庶務課長、人事課長、民生課長などの職を経て、三十五年水道部長。三十八年に水道事業管理者に就任しました。同氏は、地方行政に明るく、庁内事情にも詳しいので知識経験者として監査委員に選任されたものです。

十四平方メートルで、普通教室13、のほか職員・保健・放送・応接などの各室をつくります。

工費は、五千五百七十九万円、完成は十月末の予定です。

北辰中学校校舎改築工事—正面図—

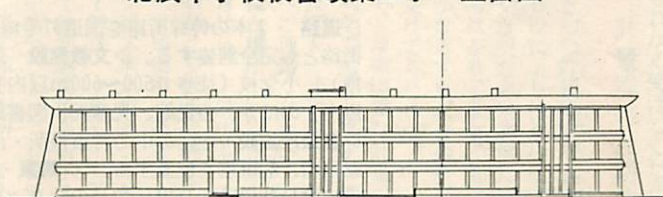

第3期工事(41年度)

第2期(完成)

7月の納税

固定資産税 = 2期
国民健康保険税 = 1期

納期限は8月1日です

移動消防出張所を開設

みんなが協力し

火災のない、明るい街に



市消防署では、住民ぐるみの火

災予防を推し進めて、街から火災をなくしようと、六月から「移動消防出張所」を開設しました。

これは、従来行なっていた月例防火査察、危険物の取締りのほか地域住民に積極的に働きかけ、防火運動の強化を目的にスタートしたものです。

市内八か所の消防出張所から、毎日交替で、四出張所が午前と午後に分かれて、無線付き消防車各一台が出動し、一出張所管内で月に10回から15回開いています。

みなさんの家の近くに移動消防用ください。

なお、輪西、本輪西の児童館でも毎月一回巡回相談室を開いています。

(相談の受付、時間、場所)
市役所一階の家庭児童相談室(日曜・祭日を除き毎日)
毎月第2水曜日：輪西児童館
毎月第3水曜日：本輪西児童館

◎電話での相談は、
市役所(2)1111番の、家庭相談室443番か、青少年対策室285番へ。

(相談員)
▽精神医学担当(室蘭保健所長)
▽心理学担当(室工大心理学教授)
▽中学校カウンセラー
▽市社会福祉主事
▽家庭相談員

☆子どものしあわせのため☆

家庭児童相談室へ

家庭児童相談室は、子どものしあわせに支障となる問題、親子関係、あるいは子どもの病気やくせ、知能精神、身体障害に連なる諸問題など、子どもに関するあらゆる問題の相談に応じています。

子どものしあわせのためお気軽にご利用

出張所が開かれたときは次の要領で実施しますので気軽に署員にご相談ください。

○開設の期間は、冬期間(12月3月)を除き毎日開きますが、冬期間でも気象状態の良いときは行ないません。

○開設したときは、附近の建物の査察や、防火相談を行ない、一般の防火診断のほか、放置された危険物(ガソリンなど)の取締りや防火上違反している建物に対する指導も行ないます。また、火災防ぎよ(御)の点からも現地のようすを調べて、有事のときの消防に役立ちます。

○開設中に火災が発生した場合延焼火災となるおそれがあるときは開設か所で消防車のサイレンを鳴らし、附近を査察中の署員を召集して火災現場に行くのでご協力をお願いします。

みなさんの

「へや」です

—気軽にどうぞ—



市民の声

凍結が心配
水洗便所化に
踏み切れない

最近、「凍結が心配で水洗化にふみきれないでいる」という声が多く寄せられていますのでお答えします。

△凍結防止はできる▽北海道などの寒冷地では共通のなやみですが、最近では便器の構造もいろいろ改造されて、冬期間にも凍結の心配のない便器が製造されています。

現在、市で標準品と定めております便器は寒冷地用のものですが、使用については、夜間寒い日には不凍給水装置の水抜栓のレバーを回して給水管の水を落としました、タンクの水もハンドルにより全部流し落としますと凍結の心配がありません。便器にたまっていくトラップ(防臭装置)の水についても、長

市では、庁舎正面玄関右側に「市民の室(へや)」を新設しました

このへやは、市民サービスのひとつとして、旧文書係の室を一般に開放し、市民のみなさんが、用事で市役所においていた時自由に利用していただくためのものです。室内には、掲示板、庁内電話、公衆電話を設け新聞、行政パンフレット

期間留守をするときなどは、不凍液を少量混入しておくとか、または雑せん等で水をふきとっておく必要があります。小便器があるときは、同じように給水管の水を落とし、トラップの水も抜いておくと心配ありません。いずれにしても、設置場所、建物によって便器の型式も異なり、設置する場合には、使用方法をパンフレットなどで詳細に説明してありますので、健康で文化的な生活をおくるため、一日も早く水洗便所に改造されるようお願いいたします。

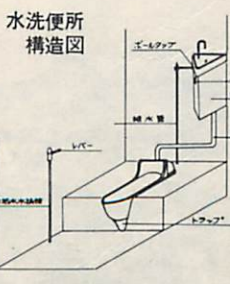

などのほか、お茶の用意もしております。

また、いままでの庁内案内に、専従の女子職員を配置して、市民へのサービスに努めています。△諸証明の「受付窓口」が変更▽従来、庶務課文書係で受け付けていた諸証明は、七月から諸証明の内容によってそれぞれ、市民課納税課、住宅課、などで直接受け付けをしています。詳細については庁内案内でも尋ねてください。

予算

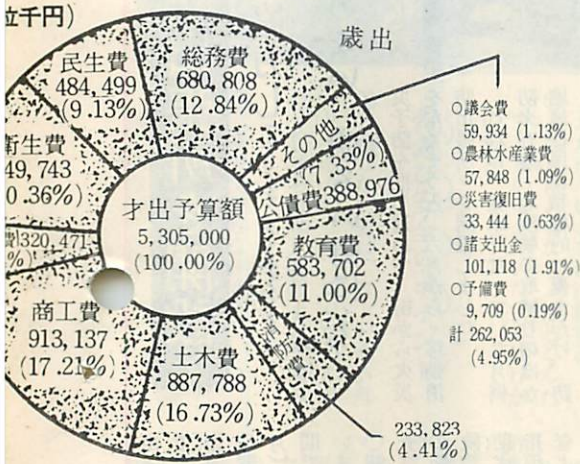

市財政のおしらせ

本市の財政状況は、条例により年2回公表していますが、今回は41年度第1期分として、昭和40年10月1日から昭和41年3月31日までの予算執行状況と昭和41年度の各会計予算について公表します。

本年度も地方財政の運営は、税収入等の伸びに期待をもち、かつ、歳出面でも、社会福祉関係経費など、義務的経費の増加により従前にもまして全国的に窮迫度を増して来ております。本市もまた極めて困難な財政事情下にあります。さきの主要事業5カ年計画の第4年次として緊急欠くべからざる事業の実施を基本に、市勢の伸展と市民生活の向上に対応するよう十分考慮し、積極的な施策を講ずることとしました。

本年度の主な事業は道路網の整備、公営住宅の建設、下水道事業の促進、清掃処理体制の充実、保育所、児童館の新設、中央卸売市場の建設、蘭北台地開発のほか、北外防波堤の築設など港湾施設の整備促進を図り、市民の皆様に直結した問題を解決し、明るい街づくりに鋭意努力する所存でございますので、市政に対するなお一層のご理解とご協力をお願いいたします。

昭和41年6月

室蘭市長 高薄豊次郎

各会計予算執行状況

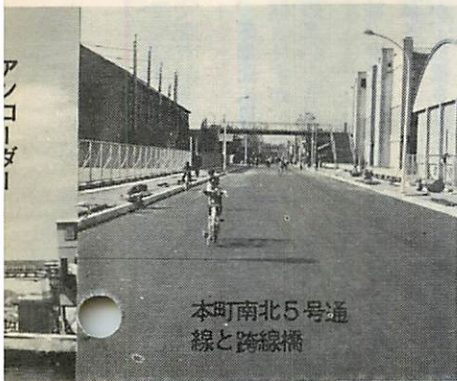

収入額		予算額	一般会計		予算額	支出額	
8 7 6 5 4 3 2 1		(41.3.31現在)	才	入	才	出	8 7 6 5 4 3 2 1
総予算額		5,215,826千円	才	入	才	出	総予算額
1,933,829千円 (95.08%)			市	税	議	会	費
78,000 (56.59)							59,711千円 (98.80%)
14,500 (69.84)							15,504千円 (92.88)
17,030 (91.39)							163,383 (91.17)
215,795 (93.88)							213,017 (88.50)
768,680 (77.96)							768,680 (86.54)
39,343 (81.20)							42,505 (81.14)
451,947 (55.06)							418,934 (62.49)
41,975 (100.00)							1,379,125 (73.33)
1,135,375 (44.34)							223,171 (96.27)
995 (5.53)							679,418 (70.00)
							55,687 (73.23)
							337,927 (99.99)
							7,022 (-)
総収入額		3,750,838千円 (収入率71.91%)	才	入	才	出	総支出額
							4,269,416千円 (取引率81.86%)

市有財産の状況

(41.3.31現在)

市民一人当り 46,829円
一世帯当り 198,392円

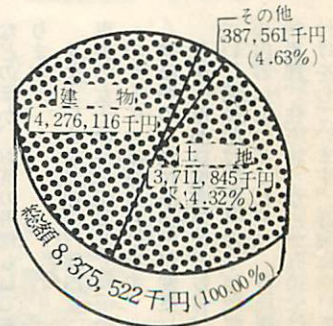

人口 178,855 人
世帯数 42,217世帯
(41. 6. 1 現在)

昭和41年度各会計

特別会計 (単位千円)

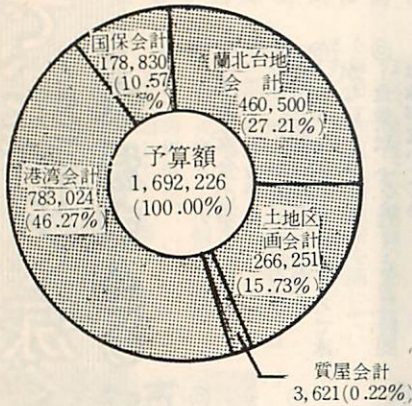

歳入

一般会計 (単位千円)

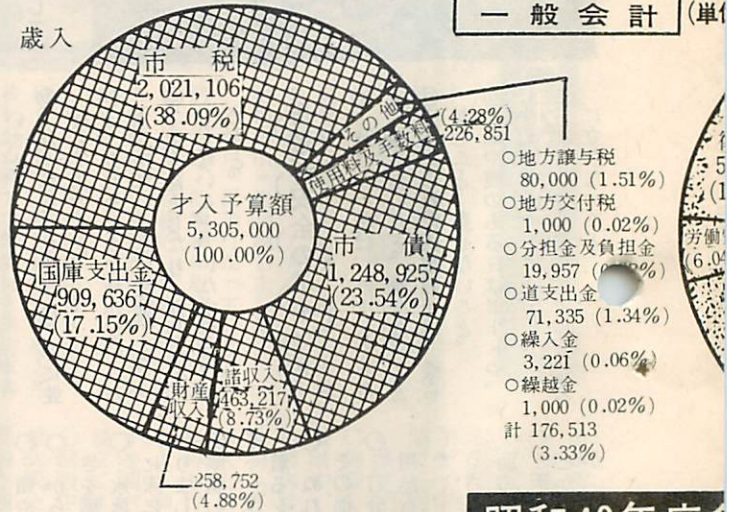

- 地方譲与税 80,000 (1.51%)
- 地方交付税 1,000 (0.02%)
- 分担金及負担金 19,957 (0.38%)
- 道支出金 71,335 (1.34%)
- 繰入金 3,221 (0.06%)
- 繰越金 1,000 (0.02%)
- 計 176,513 (3.33%)

一時借入金の状況

(41. 3. 31 現在)

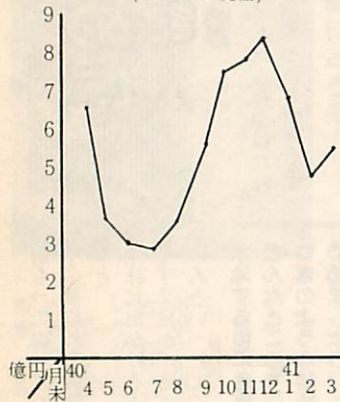

特別会計 (41. 3. 31 現在)

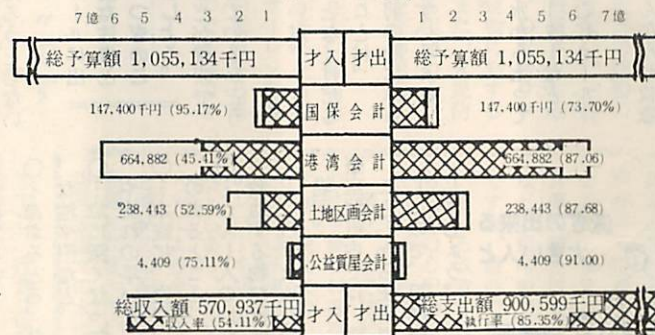

昭和40年度各

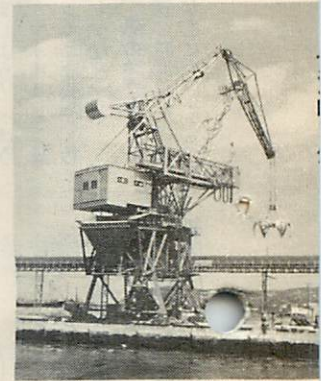

市債の状況 (41. 3. 31 現在)

総額 5,105,077千円 { 市民一人当り 28,543円
一世帯当り 120,925円

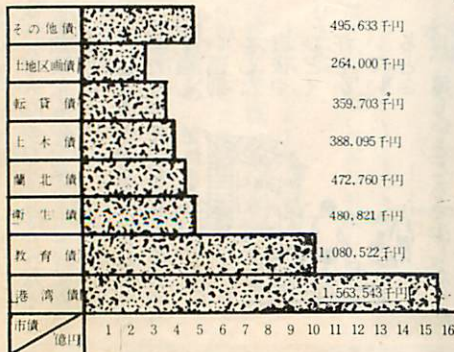

寿町と宮の森町を結ぶ「寿橋」

(昭和41年6月開通)



無事故で、楽しく泳ぐために

水泳安全のてびき

海水浴のシーズンになりました。ことしも、家族連れや町内会などの団体で、楽しい海浜レクを計画されている方が多いと思います。

楽しいはずの海浜レクもちよつとした不注意から事故を起し、悲しい思いをしなければなりません。水泳事故をなくし健康で楽しい夏を過ごすため「水泳安全の手びき」をお届けします。
※水泳指導のテキストとしてご使用ください。



海水浴は祝津で

水泳安全のポイント

- ◎…ひとりで泳がないこと。
- ◎…かんし人のいないところで泳がないこと。
- ◎…食後は、すくなくとも二時間は泳がないこと。
- ◎…はげしい運動をした直後やひどく汗ばんだときは、しばらく休んでから泳ぐこと。
- ◎…ひどく疲れたときは、泳がないこと。
- ◎…沖へ泳ぎでないこと。岸に並行して泳ぐこと。
- ◎…つかれきるまで泳がないこと。水が冷たいときは注意する。
- ◎…突き落としたり、押しこんだりしないこと。いたずらはげがのもと。
- ◎…泳げない者は、ボートや小舟に乗らないこと。乗せないこと。
- ◎…定められた人数以上は、乗らないこと。乗せないこと。
- ◎…風や波のある日はボートや、小舟に乗らないこと。
- ◎…ボートや小舟の中では、絶対に立たないこと。
- ◎…もし転ぶくしたら舟をはなれず、舟にしがみついて助けをまこと。
- ◎…泳いで岸にかえろうとしないこと。
- ◎…海や、川や、プールに出かける前に必要な注意と準備について、つぎのことからを守りましょう。
- ①まず、自分のからだ健康で、水泳するのに適しているかどうか。
- ◎…頭やお腹のぐあいは。
- ◎…からだ全体なとなくけだるさを感じるようなことは。
- ◎…水泳に出かける前の晩は早めに床に入り、十分すいみんをとります。
- ②準備しておくもの。
- ◎…バスタオルや、水から上って着るシャツ、スエーターなど
- ◎…ぬれた水着を包むビニール、その他。
- ◎…自分ができるかんたんな救急用品も準備しましょう。(ほうたい、ガーゼ、マキユロ、ほうさん水、アンモニヤ水や、救助のためのロープなど)
- ◎…天候、気温、風の強さや方向とか、潮の干満の時間などのほか、危険か所などについても、

前もって調べておくこと。
◎…必要以外の貴重品はもたないこと。

※水泳に出かける子どもは、かならず父兄か、泳ぎのできる大きい人といっしょに行きましょう

水泳するのに危険な場所とはどんなところでしょうか。
つぎのような場所での水泳はやめましょう。

- ◎…あおみどろ、たまり水のような池や沼など。
- ◎…急に深くなったり、うずまきや流れの早いところ。
- ◎…水底に、岩や、ぼうぐいなどのあるところ。
- ◎…かんし人のいないところや、救助する物など準備していないところ。水泳を禁止されている場所。

※室蘭市内では、陣屋海水浴場がことしから使用できなくなりましたので、祝津海水浴場を利用しましょう。

泳ぎの出来る大きい人と



- ◎…水泳場のきまりをよく読んで覚えましょう。
- ◎…あらかじめ救護所や、警察の詰所など調べておきましょう。

◎…びんのかげらや空かんなど、危険なものを取りのぞいておきましょう。

◎…適度な準備運動を行ない、からだをじゆうなんにしましょう

◎…激しい運動をした直後やひどく汗をかいていいるときは、涼しいところで少しからだを休めましょう。

◎…ひどく空腹のときや、満腹のときは、すぐ水に入らないようにしましょう。

◎…赤旗のでているときは、絶対に水に入らないようにしましょう。

◎…かんし人の指示は、必ず守りましょう。

◎…プールで泳ぐ時は、水に入る前にシャワーでからだをよく洗ってから入りましょう。

◎…初めて泳ぐような人は、11時～15時位までは、日光によく干されるまで、水泳をさけましょう

◎…水泳に適した時間は、季節や場所によって違いますが、真夏の直射日光の強い日の午後二時前後のもっとも温度の高い時間はさけましょう。

◎…水泳に適した水温は、普通22～23度C以上といわれていますが、北海道のように、夏でも余り水温の上らないところでも20度C前後の水温は必要です。

水泳中の注意

- 必ず二人の組、またはグループになって水に入る。(水からあがるまで離れないで泳ぐ)
- まず、ももまで水に入って、うで、わきの下、顔、頭、と徐々にからだを水にならす。
- つぎに腰位のところまで入って、静かに肩まで水の中にしやがむ。
- すっかりからだを水にぬらしたら、はじめのうちには、静かにゆっくり泳ぐ。
- けつして必要以上に深い方に泳ぎでないで、浅い方に向うか岸と並行に泳ぐ。
- (自分の背たけ位の深さがあれば、十分泳ぎはできます)
- 浮きわをつかって泳ぐときはしっかりとらだにつける。
- 水の中では、ふざけたり、人を水の中に、おしこんだりしないように(ふざけて「救けてくれ」などといわないこと)
- 混んだプールなどでは、うしろ向きで泳いだり、もぐったりしない。
- プールでの鬼ごつこや、水中メガネは、危険だからやめる。
- 海など水中でのボール遊びをするときは、風の方向に注意し沖に向って風の吹くときは、水中でのボール遊びはやめる。
- 水泳中、急に不安な気持ち(パニック)におそわれたり「けいれん」をおこすことがあります。



すが、すぐ水からあがる。入っているところ

- 入っているところ
- 口びるが、むらさき色にかわたり、自分のももを指先で押してみ、はなして白くなったところが、すぐもとにもどらないようなときは、水からあがる。
- 一回の水泳時間は、15分〜20分位が適当。よく泳げる人でも30分以上は泳がないように。

水からあがつての注意

- かわいたバスタオルで、顔と頭をよくふく。
- バスタオルの端の方のかわいた部分を小指にまき、静かに両耳に入れて、耳の中の水をふきとる。
- さらに別のかわいた部分を鼻にあて、両方の鼻から同時に(一方を押さないで)軽くフーんと、鼻の中の水をとる。
- からだ全体をよくふき、シャツ、スエーターなどを着て休む
- 泳ぎを終えて水からあがつたときは、かるく体操をして、きれいな水か、ほうさん水でよく眼を洗う。
- 休んでいるときに、食べたものの後かたづけはきちんとする
- プールでは、サイドに寝そべったり、走ったりしない。
- 海や川などで「たきび」のため、大切な板や棒などを持ち運ばないこと。
- 帰宅したら必ず入浴する。

「泳ぎ方の基本練習」

- 第一段階として
- ①水に対するきょうふしんをなくする。
- もも位の深さまで水に入り、しゃがんだり、立ったりを繰り返す。
- ②水圧が加っても、呼吸の調節ができるようにする。
- 肩位のところまで、水の中をいったり、もどたりする。
- 水底に腰をおろす。(首の深さ)深い方に向ってそのまま両手を後ろにつき、足を前にだして頭をうしろに倒し、足を水面に浮かせることを繰り返す。
- つぎにうつ向きで、前と同じようにして、そのままバタ足で浅い方へ手をつかって前進することを繰り返す。
- ③水中に顔を向け、眼をあける。
- 水中に顔を向け、眼をあける。息を吐きだすことができるようにする。
- 息を吸い込んで、口、眼を閉じ顔を水面と平行につけることを繰り返す。(息は、鼻と口から出し、口から吸い込む)水中に顔をつけている時間をだんだんながくする。
- 水中で眼をあける。(水底の石などを拾う)
- 大きく息を吸いこんで、顔を水中につけ口から吐きだす。
- 浅いところで両手をつき、体を水面に浮かし前に進むようにバタ足の練習を繰り返す。
- 第二段階として
- 誰れでも浮力がある。水泳にはバランスをとること、力をすっきりぬくようにする。
- 息を大きく吸って頭を水中に入れ、両手で両足首か、ひざをかかえ力をぬくと、からだがいせんに浮いてくる。クラゲ浮き。
- 両手を水底につき、両足をのばして大きく息を吸いこめば足の方が浮く、そのまま顔を水面につけて、両手も前の方にのばす。足が下についたら水底をけつて繰り返す。
- 両足を開いて顔を水面につけ口から息をはきだす。つぎに顔を横にねじって口を水面にだし息を吸いこむことを繰り返す。
- つぎに、両手でぬき手をきるかっこうをして、腕をぬいたとき顔を横向きにして、息を吸いこむことを繰り返す。
- 第三段階として
- 前進することを練習する。
- うつ向きのまま、両腕で耳をはさむように手を前にのばし、ひざをまげて、からだを前の方にたおしながら肩までしゃがみ顔を水面につけると同時に、バタ足を使って前進を繰り返す。
- ◇ここまで十分できるようになったら、いろいろな泳ぎ方を、一つ一つ正しく教わり、練習するよ

うにしましよう。

「つぎの病気の方は、水に入ってはいけません」
心臓病、肋膜炎、脚気、リウマチ、腎臓炎、中耳炎、てんかん、血圧の高い人、糖尿病、疾病、筋肉のケイレンする人、寒けのする人、胃腸、膀胱カタル、睡眠不足の人、飲酒した人。

老後の生活と

万一の事故に備えて

早めに納入を

国民年金保険料

1期分(4月〜6月)

◎納期限は30日までです

毎月5日は「青少年の日」

7・8・9月の推進目標

青少年とともに
自然に親しみ
心身をきたえよう

夏を健康で

明るく過ごしましょう

赤痢防止に手洗いの励行を

ことしも夏の健康を守る運動がはじまります。

暑くなりますと、とかくわたくしたちのからだは、消化器のはたらきがぶくぶくなりがちで、赤痢菌など、ばい菌による病気や、そのほかの原因による下痢も多くなります。

それを防ぐために、手を洗うことが大切です。それもくみおきの水ではなく、流水でよく洗い流すことです。



おかずをたっぷり食べるようにしましょう。また、汗といっしょに塩分も不足がちになりますので料理の味つけにも気を配り、少し濃くしましょう。

料理の味つけは濃いめに

夏になりますと、暑さのため、食欲がなくなり、どうしてもあっさりしたものが好まれがちです。それではどうしても栄養が不足して、体力がおとろえてしまいます。

睡眠は十分に

夏は暑くなるしいため、睡眠不足になりがちです。このため一日中つかれがとれません。夜の睡眠不足を補うには昼寝が第一で、わずかの時間でも仮眠しますとつかれがとれます。

規則正しい生活をおくって、夏の健康を守りましょう。



赤ちゃんの一斉検診
— 8月8日から —

ことしの乳幼児一斉検診と、おあさんがたの結核検診をつぎにより行ないます。心身ともに健康なお子さんに育てるため、かならず受診しましょう。

◎対象者 市内居住者で、ことしの8月1日現在で、生後2か月～14か月の乳幼児、または三才未満で受診を希望する方。

◎実施内容 ①一日目(乳幼児の身長、体重、胸囲の測定、予診ツ反接種、②離乳食などの育児指導、乳幼児の疾病の早期発見と治療指導 ③先天性股関節脱臼検査(希望者のみ実施) 料金百円) ④二日目 ツ反判定とBCG接種

◎従来行なっている乳幼児相談は8・9月の二か月中止します



◎検診日程

場所	第一日	第二日
本輪西支所	8月8日	8月10日
蘭東中	9・10日	11・12日
輪西支所	11・12日	13・14日
成徳中	16・17日	18・19日
絵鞆小	18日	20日
東園小	19日	21日
労働会館	22日	24日
	正午から午後3時まで	午前9時から正午まで

お母さんになる方へ

母親学級を開きます。安心して、赤ちゃんを生み、自信をもって育てられるよう、これからおあさんになる方を対象として、つぎのとおり母親学級を開きます。

- ▽日程 ①7月28、29日、8月4、5日 ②9月1、2、8、9日 ③11月17、18、24、25日
- (開設日数は、一期四日間、午後一時から四時まで)
- ▽場所 市役所21号会議室
- ▽課目 妊娠、分娩、育児、家族

【無料法律相談を開く】

市民相談室では、つぎにより専門家による無料法律相談を行ないます。どうぞご利用ください。

- ◎つぎの相談日は、
- 7月21日(9時～12時)
- 8月11日(9時～12時)
- 8月23日(13時～17時)

計画など。
*受講料は無料 申し込みは市衛生課へ T②1111番
◎定員三十名になり次第締めきります。

もれなく受けてください

計量器の定期検査
ことしの計量器定期検査を、つぎの日程により行ないます。取り引きや証明など業務用に使っている「はかり、ます、ものさし」は、かならずもよりの検査場で検査を受けてください。

なお、運搬困難な計量器はその所在場所で検査しますので、八月十日までに、市計量検査所(市役所)へご連絡ください。

- ◎日程と場所
- 7月18日 市消防第二分団詰所
- 19日 市計量検査所
- 20日 成徳中
- 25日 輪西支所
- 27日 輪西支所
- 28日 東支所
- 30日 富士鉄知利別集会所
- 8月1日 中島小
- 2日 日新小
- 3日 市計量検査所
- 8月10日 本輪西支所
- 4日 5日