室蘭

市政だより

第44號
発行日 毎月1回15日
発行所 室蘭市役所
発行人 阿部教男
印刷所 室蘭民報社

街灯設置補助申請取扱は工務部

市民より要望のあつた街路灯の設置費補助について条例が議決され近日中に施行することになりました。

▽街路灯の範囲＝道路を照明する目的で街路電柱または電線に取付けた電灯をいう。

▽助成金交付の基準＝交通の安全をはかり市街の美観を助長するものであり市の定める基準に適合するもの。

▽補助金は設置する者の申請に基き設置工事に要した経費の三分の一以内。

なお申請書の取扱は工務部で行う予定です。

人口動態

（八月一日現在）

人口	一一九、二一一人
世帯	二四、七九四人
男	六〇、五〇三人
女	五八、七〇八人
出生	二七七人
死亡	五七人
転入	八四七人
転出	九二三人
前月増減	一四四
人口増	七七
世帯増	

全議案（24件）を原案可決

八月定例市議會終る

（會期十四日）

八月一日招集の市議會定例会は会期十四日間（うち七日間休会）で次の議件を審議、十四日閉会した

▽議案1号＝昭和二十七年度室蘭市歳入歳出追加更正予算＝収入中市税二千百万円国庫支出金一千二百円、その他四百八十万円を増とし市債三千五百万円を減じ歳出において議会費百万円、市役所費三百十一万円、警察消防費二百八十万円、土木費二百四十万円、教育費七十万円、社会労働施設費一千九百万円、保健衛生費百十五万円産業経済費七十二万円を増とし港湾費三千五百万円減じ各項目にわたり更正を行い七千三百万円を追加更正（原案可決）

▽同2号＝昭和二十七年度特別会計室蘭市水産業従人歳出追加予算＝歳入に繰越金四十六万円、雑入五三万円を追加、歳出に水道費四三万円、水道事業費十八万五千円その他三十七万五千円を追加（原案可決）

▽同3号＝昭和二十七年度特別会計市立室蘭病院事業歳入歳出追加予算＝歳入で使用料七十六万円、雑入四六万円を追加歳出で院費七十六万円その他四十六万円を追加（原案可決）

▽同4号＝昭和二十七年度特別会計室蘭市自動車交通事業費歳出追加更正予算＝興業費三万五千円を増とし予備費三万五千円を減（原案可決）

▽同6号室蘭市税条例中改正の件＝（原案可決）＝別項＝

▽同7号室蘭市給与条例中改正の件＝市長は条例に定めてある給与の外必要と認めたときは国家公務員及び他の公務員の例に準して予算の定める範囲内で支給出来るよう改正（原案可決）

▽同8号室蘭市街路燈設置助成条例設定の件＝別項説明＝

▽9号固定資産評価審査委員会委員選任の件＝固定資産評価の任期満了のため馬場辰美、山口定吉両氏を選任（同意）

▽同10号室蘭市庁舎（第一期）汽罐及暖房設備工事及契約の件＝標記工事を六三二万円で戸田組と契約を締結したい（原案可決）

▽同11融資賃貸住宅敷地及建物所有権移譲に関する協定の件＝書公社に於て小橋内、御崎、輪西四戸の建物及敷地を本市が公社に建設した鉄筋アパート九棟一償譲したときに本市に無償譲渡するよう協定したい＝原案可決＝

▽同12号融資住宅管理契約締結の件＝前の住宅を本市が管理するよう契約を締結したい＝原案可決＝

▽同13号＝母恋公園用地一部買の件＝母恋公園用地として四

廣告税、接客人税を廃止

—市税條例の一部改正—

このたび市税条例の一部改正を八月定例会に提案のところ決定をみこれにより広告税及び接客人税は七月一日にさかのぼり廃止されることになり、また法人税割の税率については法人税の百分の十五が百分の十二・五に軽減され本年一月一日を含む事業年度分から改正税率を適用することになりました、よつて当該事業年度の法人税割納付した方に対しては、近く過納額の還付通知書を送付することになつておりますのでその節は印鑑鑑持参の上市民税係までお出下さい。

今回廃止された広告税、接客人税については長年にわたり当市財政の一端を良く担え今日に至りましたこと一重に関係者各位の協力の賜ものと深く御礼申上げる次第であります。

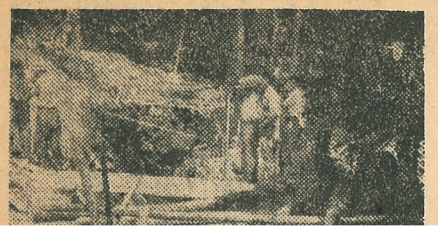

表彰に輝く

市制三十周年記念式典で表彰式

三法人 九功労者

本市開港八十周年 市制三十周年の記念式典は、二十日午前十時より常盤小学校において道内外各界代表約五百名が出席して盛大に行われた。

席上、室蘭市発展に功績顕著な、次の三法人に感謝状を贈呈、九名の方がそれぞれ表彰されました。

▽感謝状

北海道炭鑛汽船株式會社（明治二十二年北海道炭鑛鉄道を創立室蘭＝岩見沢間に鉄道を敷設、港勢発展に寄与するところ大きい。

富士製鐵株式會社、日本製鋼所室蘭製作所＝いずれも明治四十年創立以来室蘭市の誇る一大工場として市伸張の原動力となつた。

▽開拓功労者

鶴田伊太郎氏＝室蘭市の草分けである屯田兵家族として入植、開拓事業に力を注ぎ、しかも大正十七年、昭和五年同九年の三期にわたつて市会議員をつとめた。

▽港灣功労者

栗林徳一氏＝明治四十二年栗林合名会社が創立されて以来地元唯一の大手筋港湾業者として活躍、室蘭港の進展に寄与した。

▽交通功労者

徳中祐満氏＝大正十四年に室蘭バス会社を創立し〃室蘭市の足〃として多大の貢献をなした。

▽市政功労者

村田佐一郎氏、岡原教一氏、宇賀金男氏、加藤藤太郎氏＝いずれも市会議員を五期ないし七期、二十年以上つとめ、市政における功績は大である。

▽教育功労者

吉田増一氏＝大正四年日鋼付属小学校長として室蘭教育界に身を投じ、以来二十一年まで三十二年間普通教育に精進した。

▽自治功労者

菊地仁氏＝大正八年室蘭区書記補として入庁以来現在まで三十六年間市民の公僕として勤務、地方自治に大いに貢献した。

ユーモアな祝辞

第一騎兵師団司令官 トルド准將

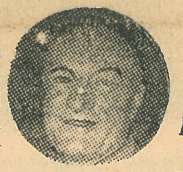

この日札幌より自動車をかつておとされた第一騎兵師団司令官アーサー・G・トルド准將は「私は本日との意義ある式典に参列出来た喜びと又私が定刻より遅れて到着したのは途中自動車が三回パンクしたこの典田は釘がタイヤーに刺ったことが判つた。そして私は室蘭の工場でつくられる釘がいかに頑強であるかという事を知つた」とユモアーたつぷりの前置その後ケプロン開拓使前間による室蘭開拓史をひもといての祝辞は万場の拍手をあびた。

名人彰式

周年の記念式典は二十日午
と道内外各界代表約五百名
、次の三法人に感謝状を
ましました。

ユーモアな祝辞

第一騎兵師団司令官
トルド准将

この日札幌より自動車をかつておとされた、第騎兵師団司令官アーサー・トルド准将は『私は本日の意義ある式典に参列出来喜びと又私が定刻より遅れ到着したのは途中自動車が回パンクしたこの徳田は釘タイヤに刺ったことが判た。そして私は室蘭の工場つくられる釘がいかに頑強あるかという事を知った』ユモアーたっぷりの前置そ後ケアロン開拓使商間による室蘭開拓史をひもといての辞は万場の拍手をあびた。

坪を七十三万円で富田…より買収したい（原案可決）
▽同14号工事請負契約の件＝第三期拡張鷲別川ポンプ場工事を三百九万円で地崎組と契約致したい（原案可決）
▽15号工事請負契約の件＝前号工事に付帯してポンプおよびポンプの据付工事を百三十万円で植崎産業株式会社と契約したい（原案可決）
▽同16号鋳鉄管購買契約の件＝鷲別川取水工事配水管に使用のため普通丘鋳鉄管五十七品目を五百三十七万円で東陸鑄工業株式会社と契約致したい（原案可決）
▽同17号室蘭港修築工事費負担の件＝昭和二十七年度に於て国が行う本市港湾工事に対しての費用の四分の一（一五〇万円）を負担したい（原案可決）
▽同18号＝不動産取得及契約締結の件＝中島小学校敷地として五八三二坪を百四五万円で富士鉄より買収したい（原案可決）
▽同19号＝国道一千八号線室蘭市東室蘭地内補装道新設工事委託の件＝国道一千八号線中輪西より東室蘭間の道路補装工事を二百五十三万円で開発建設部に委託したい（原案可決）
▽同20号国立室蘭工業大学災害復旧工事について＝室蘭工業大学災害復旧工事について本市寄付に係る一〇六坪のアッシュブロック二階建の建設は五百万円以内で文部省に本市条例の定めるところに拘らず委託建設したい（原案可決）
▽同21号室蘭市海員会館新築工事契約の件＝海員会館建設を四百五十万円で神工業株式会社と契約致し度い（原案可決）
▽同22号木材購入契約の件＝海員会館用建設資材として木材三八〇石を一三四万円で高橋木材工業株式会社と購入契約したい（原案可決）
▽同23号住宅建設資金貸付の件＝北海道建設公社が輪西町に建設した住宅新築費超過分に不当のため二十七年度に於て富士鉄が資金出資の額を次の通り公社貸付する。
貸付金　二千四百三十八万円
条件　二十七年より六十年迄は無利子据置とし六十一年より十年間に年五分の利子を以て元利均等償還する（原案可決）
▽同二十四号市営二号倉庫運営に干する契約締結の件＝市営二号倉庫運営を本年末まで開発株式会社に行わせる事と使用料月二十三万円を支払うと共に会社は公平に一般業者に開放するよう契約を締結したい（原案可決）

断水も十一月で解消

鷲別川取水工事順調

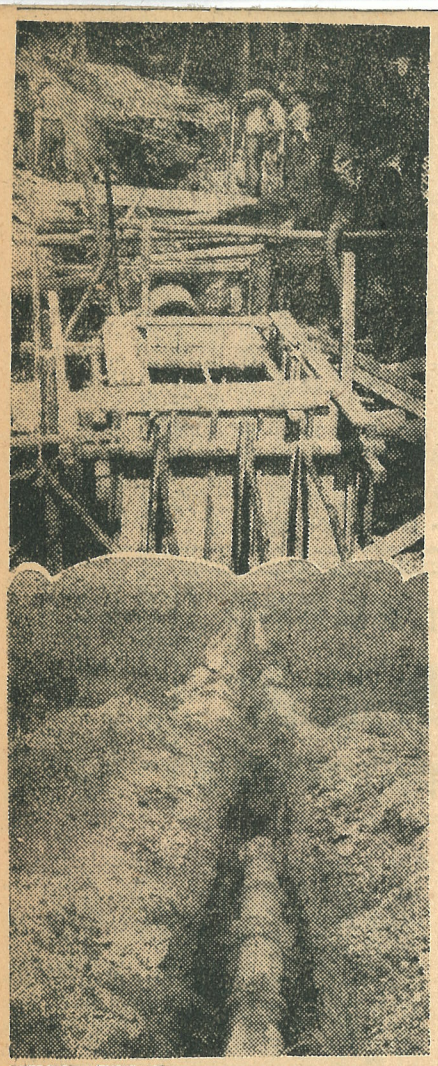

水の不足で従来しばしば市民の皆さんにご迷惑をかけた本市の上水道は昭和十五年の取水量一日一六五〇〇トンの第三期拡張計画以来現在では需要の増大と共に給水設備容量に不足を来し、このため第三期拡張計画により工事の認可を得ましたが完成まで三年かかるため応急取水工事として、水元町鷲別川の水源から一日最大一〇、〇〇〇トン、最少六、〇〇〇トンの給水計画による工事を去る七月一日から開始、目下全力を挙げて完成を急いでおります。

この鷲別川水源工事は鷲別川の本流と支流に堰堤を築き、ここに集つた水を浄水したのち送水管により知利別町のポンプ場に送り、塩素滅菌したのち中島町、知利別町、東町、輪西町の諸区域に給水することになっております。

この工事費は、一二〇〇万円で現在まで水源工事は六〇％、送水管工事は三〇％進捗しまた近くポンプ室や配水管工事にもかかるので予定通り本年十一月末までには完成するものと思われます。

これが完成の後は豊水時には従来のような断水のご迷惑は解消されるものと思われます。

（写真は水源工事＝上＝送水管埋設工事＝下＝）

ヤヤン昆布粗悪品か

北大に改良調査を依頼

室蘭市の漁家戸数の九割以上は浅海漁業者であるが、しかもその収入の約七割～八割はコンブの採取によって得られている実情であってその生産高も昭和二十四年四万貫、九、九五〇千円、同二十五年五万四千貫、一〇、八八五千円、同二十六年九万五千貫、二六、四三〇千円となっている。

昨年度における当地方産のものは平均貫当り価格二八〇円弱であるが、利尻産、尾札部産、日高産等のものはいずれも室蘭産のものより二倍以上の価格である。

室蘭で産するコンブの主体はヤヤンコンブで一昨年ごろからしだいに注目され品質も向上して来たのであるが、若し科学的な調査によってヤヤン昆布の本質が究明されその品質が他地方産ものに比して遜色ないものに改善されたなら、本市の浅海漁業者の生計も大いに豊かになるわけで市では水産業振興策の一環としてこれが研究調査を北大水産学部に委頼することとなつた。

（日）

七月二十日　開港八十周年、市制施行三十周年記念式典挙行
七月二十一日　北海道市長会第三回臨時総会開催

（誌）

七月二十二日　北海道市長会第三回臨時総会道立水族館視察の九め金沢藤吉、勢田金次郎、三浦福吉の三道議員来蘭
七月二十四日　岡山市議会議員一行十名来蘭
七月三十日　文教常任委員会開催
七月三十一日　行政機構調査特別小委員会開催、商工常任委員会開催、市史編纂委員会開催
八月一日　市議会定例会開会、厚生常任委員会開催
八月二日　市議会定例会
八月四日　定時制教育研究集会、栄高校で開催
八月五日　文化委員会開催、夏季養護学校第二期開校式（健愛小学校）（道立ろう学校研究集会（道立ろう学校）
八月七日　旭川市議二行、行政視察のため来蘭
八月九日　知事二行視察のため来蘭
八月十一日　社会教育委員会開催、成人学校輪西分校開校式、教育講習会、成徳中学校で開催
八月十二日　市議会定例会再開、都市計画、土木合同常任委員会、水道常任委員会、農水産常任委員会
八月十三日　佐藤参議院議長来蘭、議会定例会、厚生、港湾、警備文教、商工各常任委員会、行政機構調査特別委員会開催
八月十四日　衆議院外務委員二行来蘭、夏季養護学校開校式

野も山もみんな緑

十八万七千本　記念植樹の成果

市内の山野が終戦来すつかり禿山となつたことは、ひとり室蘭だけの現象ではないが、私共の周囲から木や緑をなくすることはほんとうに心淋しいものです。市では毎年植樹につとめておりますが、今年は開港八十周年、市制三十周年の記念すべき年でありますので全市をあげて植樹につとめた結果、総数一八万七千二百本、その面積六五町歩余という成績を得ました。今月の市人口一二万九千余人として一人当一・五本の木が植えられたことになります。私達の郷土を美しい、想出の地とするためにやさしく育てていこうではありませんか。

地域別植樹積算は次の通りです。

▽陣屋町　一般造林一〇町歩（カラマツ二四、〇〇〇本スギ六〇〇〇本サクラ二〇〇本）

▽高平町　一般造林一町六反（カラマツ三、〇〇〇本スギ五〇〇本ヒノキ一、〇〇〇本）

▽本輪西町　一般造林一町歩（カラマツ一、五〇〇本スギ一五〇〇本サクラ二〇〇本）

▽香川町　一般造林五町一反六畝（カラマツ一四、五〇〇本ヤチダモ一、〇〇〇本）学校林五反歩（カラマツ一、五〇〇本）

▽知利別町　一般造林一五町九反（カラマツ四五、六〇〇本アカダモ一、〇〇〇本）学校林三反三畝（サクラ二〇〇本カラマツ一、〇〇〇本）

▽水元町　一般造林一〇町歩（カラマツ三〇、〇〇〇本）

▽崎守町　一般造林四町八反（カラマツ一四、〇〇〇本）学校林、一町三畝（カラマツ三、〇〇〇本）

▽幌萠町　一般造林三町四反三畝（カラマツ九、四〇〇〇本スギ五〇〇本下五〇〇本）

▽石川町　一般造林四町七反三畝（カラマツ一四、〇〇〇本スギ五〇〇本）

▽小橋内町　学校林六反（カラマツ二、〇〇〇本下五五〇本）

▽緑町學校林　一町歩（カラマツ三、〇〇〇本）

▽母恋南町　学校林六反歩（カラマツ二、〇〇〇本）

▽大澤　学校林、一反六畝（カラマツ五〇〇本サクラ二〇〇本）

▽測量山　民有林、四町歩（うめ四〇〇本）

▽公園町　市役所（はすなら三〇〇あかだも五〇〇くり三〇〇いたや三〇〇）

▽祝津町　市役所（はすなら二〇〇あかだも三〇〇くり二〇〇いたや三〇〇くうめ五〇〇）

赤痢の予防法

皆さん今年は全国的に赤痢が大流行の傾向にあります

またこれからが一層危険な季節に向つております。

室蘭市でも七月末現在で22名の発生をみまして昨年中の九名の約二倍半となつております。

この発生率ではとんでもない恐しい結果になりそうです。

しかしこの赤痢を防ぐ方法は何もむずかしい事はありません。

一人一人が正しい知識を身につけて守ることが一番大切です。

❶食前用便後の手洗いを守る事
❷清潔な手で調理をしましょう
❸生水、生物を食べぬこと
❹暴飲暴食をせぬこと
❺ハエの發生を防ぎましょう
❻身体に低抗力をつけること
❼寝冷えをせぬこと
❽早く醫師の診断をうけること

次に『赤痢とは』また予防についてのべてみます赤痢はもうたくさんです。

みんなでこれをぼくめつしましょう。

一、赤痢はどんな症状か

急に腹痛があり下痢状で発熱し嘔吐があり一日数回の下痢で血便又は膿を混する。

二、どの年令が一番発熱するか

昭和二十五年には、約五万人の患者が出たが、その約半分は四才以下であり、次ぎは五才～一〇才までが多い。

三、発病の原因は

赤痢は消化器系の伝染病であるから私達の手や口によつて菌が運ばれるが、多くは水や食物に混つて口に入るのです。又ねずみや『ハエ』の体や足に菌がついて食物や食器についたのを知らずに食べることもある。

四、予防法

発病の原因をお読みになるとよくわかりますが、消化器の伝染病ですから食物に関して注意して下さい。

全道青年團研究大會

8月24日
9月1日

道西地區は室蘭市で

第三回全道青年団研究大会は八月二十四日より九月一日までの間に道東（釧路市）道北（旭川市）道南（熊石村）道西（室蘭市）の四ブロックの夫々の開催地に於て華々しく繰りひろげられます。わが室蘭市は胆振、日高、石狩の三支庁管内の市町村青年団の大会場にあてられ八月三十日より九月二日の四日間道西の青年団研究大会として行われます。出席者は各市町村青年団代表で男女各四名で選抜委員会の決定を経たものであります。なお詳細を知りたい方は市社会教育課宛お問合せ下さい。

港入船鹽外

かねて本市や関係業者が一丸となつて運動して来た外船誘致が功を奏し、イタリー船マルテル号が北アフリカのスザ港より岩塩を積んで二十六日入港第二拓訓埠頭に接岸、外塩八千五百屯を新築なつた第二倉庫に揚陸した。なお二十八日熊谷市長は同船をおとづれ長途航海の労をねぎらつて記念品、花束を贈つた。

（写真は荷役中のマ号と船長と語り合う熊谷市長）

乳幼児一齊檢診
姙産婦健康相談

本市では今回乳幼児の保健指導と姙産婦の衛生思想啓発等を織込んで本年度一斉検診を次の日程により実施いたしますから該当する赤ちゃん及び姙産婦の方は奮つて御参加下さい。

なお検診の結果発育優良なる乳幼児に対しては市長賞が授与されます。

一、該当者＝生後一ケ月までの者（昭和十六日より昭和二日までの間に生れ

二、実施の日時と場

検診場

絵鞆小学校
常盤小学校
成徳小学校
鶴ケ崎小学校
大和小学校
港北中学校

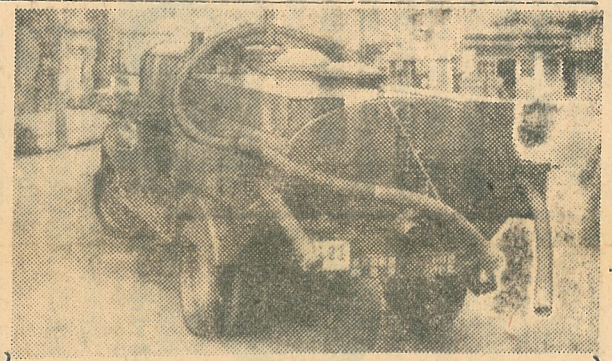

糞尿真空吸上運搬車を購入

陣屋

年々浴客激増の傾向

海水浴場は今年に

十万人以上の人出

の終りまでには二

予想される。この

青研修場ほかに

のあらゆる施設が

ナトコ映

技術者講

九月五、六、

来る九月五、六、

内労働会館に

機技術者講習会

加希望者は団体

れでも受講できま

加を要望します。

無料で貸出して

ムは次の通りで市

申込みのうえ利用

◉日本製＝小人と

（私達のPTA）

◉OTB＝余暇を

生野球リーグ、次

供動物園

会教育課宛お聞合せ下さい。

ナトコ映寫機技術者講習會

九月五日から三日間、市内労働会館において、ナトコ映写機技術者講習会を開催します。参加希望者は団体、一般を問わず誰れでも受講できますから多数の参加を望望します。なお資格者には無料で貸出しているナトコフイルムは次の通りで市の社会教育係に申込みのうえ利用下さい。

◉日本製＝小人と青虫、三つの環（私達のPTA）楽しい水族館

◉CIE＝余暇を生かして、小学生野球リーグ、火事は以処だ、子供動物園

自轉車の鑑札について

最近自転車の鑑札につきまして、き損したもの又鑑札の取付のないもの等見受けられますが、近くこれらについて一斉調査をなすことになっておりますのでかかる自転車の所有者はすみやかに税務課、輪西支所及び本輪西出張所にて新鑑札の取付を受けて下さいなお初めて、鑑札を受ける方鑑札の交付の手数料はかかりません印鑑だけ持参下さい。鑑札の再交付を受けられる方は鑑札再交付手数料として一枚につき百円かかりますので印鑑と共に持参下さい。

入を購入を車搬運上吸空糞尿

室蘭市では糞尿員空吸上運搬車を百七十八万円で購入したこれは従来の汲取りと違つて七分間で同車の収容量三、千五百リットルを汲い上げ処理されるので臭気もなく近く学校、会社、工場など大口の処理に活躍する。

陣屋の人出20万

祝津海水浴場も大賑い

年々浴客激増の傾向をなる陣屋町海水浴場は今年に入つてから既に十万人以上の人出で賑いシーズンの終りまでには二十万人の人出が予想される。この陣屋町には、体育研修場所ほかに海水浴場としてのあらゆる施設がほとこされ、旧南部陣屋の跡地には、うつそうと繁つた杉林に昔日を偲びながらキャンプする者も多い。ここには貸天幕の用意もあつてキャンパーに喜ばれている。このほか貸ボート脱衣場、シャワー、飛込台、いかだ等の設備も完全であり陣屋駅の拡張と共に浴客を待つている。また室蘭半島の先端にある祝津海水浴場は遠かに有珠岳、昭和新山を眺望して黒百合の咲きほこる大黒島を眼前に眺光明眉なるこの海水浴場には近く竣工する道立水族館ふう、陣屋と共にあらゆる海水浴場としての施設が完備され市内の浴客に喜ばれている。

キャンプ天幕

陣屋駅に備えてあります

キャンプに好適な季節となりました、浴客で賑う陣屋駅には一般貸出用の天幕を備付てあります、御利用下さい。一帖四、五人用で一夜一人につき使用料は二〇円です。

獨航船（第八辨天 第七金比羅）歸る

優勝旗に輝く北洋三カ月の苦闘

北洋漁業の一部再開により五月一日函館港を出航した室蘭からの独航船第八弁天丸（沢野喜代治氏所有大洋船団所属）第七金比羅丸（西林寅松氏所有日水船団所属）は激しい北洋の荒海と闘い、三カ月にわたるサケマス漁撈を終えて第七金比羅丸は八月五日、第八弁天丸は八月十三日熊谷市長はじめ家族、関係者、その他一般市民多数の出迎えをうけて無事懐しの室蘭に帰港した。

両船とも優秀なる漁獲成績をあげ共に水揚競争では上位に入賞、水産庁長官及び所属船団からそれぞれ表彰をうけた。なお当日は海上保安部巡視船『りんどう』検疫所検疫船『はまなす』その他一般船舶多数が港外まで出迎に出た。

銃砲刀剣類登録

22・23日労働会館で

来る八月二十二、二十三両日労働会館で、銃砲刀剣類の登録を行います。受付時間は両日とも午前九時から午後四時迄、登録を必要とするのは未審査、新発見のもので既に審査を受けておる方はいりません。登録料金は審査とも一件につき百五十円です。

お知らせ

▽水道料、じん芥手数料の納入は諸税と同じに出張所でも取扱つております、御利用下さい。

▽さきにお知らせしましたブロックアパートの入居希望者は小橋内三棟二十四戸に対して三二名、御崎二棟二十四戸に対して三七名の申込みがありそれぞれ入居者を決定小橋内は本月初旬入居しました家賃三、四九〇円また御崎は月末竣工なので九月一日入居出来る予定です、家賃三、六七〇円で両方とも三カ月分の敷金を納めることになつてます。

8月29・30日　於 東町 室蘭競馬場

膽振種馬共進會

出場馬70頭　30日正午から馬市開場

工事入札

▽市庁舎衛生設備工事＝三百五十八万五千円、戸田組札幌支店請負六月二十五日着手十一月三十日竣工予定

▽市庁舎瓦斯設備工事＝三十二万四千円、室蘭瓦斯請負、六月十七日着手十一月三十日竣工予定

▽市庁舎汽罐及煖房設備工事＝六百三十二万五千金、戸田組札幌支店請負、八月十五日着手十二月十日竣工予定

▽東町保育所模様替及修繕工事＝三十万八千円、北洋建設請負七月二十六日着手九月八日竣工予定

▽労働会館避難階段及窓手摺設備工事＝十九万三千円、丸彦海辺建設室蘭出張所請負、七月一日着手八月四日竣工予定

▽市立室蘭病院仮設渡廊下新設工事＝百四十二万円、松村組請負七月十九日着手、八月三十一日竣工予定

▽市立室蘭病院付属病棟ダムウエイター設置工事＝七十八万円、日立製作所請負、八月六日着手十一月二十日竣工予定

▽室蘭市海員会館新築工事＝四百五十万円、神工業請負、八月十三日着手

▽輪西町大沢通側溝改修工事＝三十万円、相沢与市左エ門請負、七月十九日着手、九月六日竣工予定

▽輪西町十二条通側溝改修工事＝三十八万七千円、相沢与市左エ門請負七月十九日着手、九月六日竣工予定

▽輪西町コンクリート水抜桝外工事＝十二万八千円、藤原三男七月十九日着手、八月十七日竣工予定

市税の納入について

本年度市民税の第二期分が發付されました。納期は今月末までですから、お忘れなく納められるよう、お願い致します。又同時に固定資産税の第二期分の督促状も同時に發せられましたから未だ納めておられない方は、延滞金の余り多くがからないうちに今すぐ納める様お願い致します。

不幸な人達を救いましょう

八月十五・六日

海外抑留者歸還促進 署名運動

巣鴨戦犯者即時釋放

室蘭市婦人民生委員會

来れ若人

▽志願手続
志願書を市役所、支所、出張所、又は予備隊から受取り、それに記入の上市役所に提出のこと。

▽選考・決定
1 身体検査、簡単な筆記試験及び面接を一日で行う
2 試験場武揚学校の予定
3 合格は十一月下旬各人に通知する

▽志願受付期間
八月一日から八月三十一日まで

▽志願者は志願案内をよく讀んでから志願して下さい

志願案内は市役所、支所、出張所にあります

警察予備隊は十月十五日から保安隊になります

保安隊員（警察予備隊員）募集